EDICION EN 3 SECCIONES

LA NACION

PRECIO EN TODO EL PA[illegible]
VEINTE CENTAVOS

Año VIII

SANTIAGO DE CHILE, DOMINGO 3 DE FEBRERO DE 1924

SUSCRICIONES: Por 1 año: $ 60.—Por 6 meses: $ 32
Por 3 meses: $ 17. — Por 1 año extranjero: $ 120

Núm. 2,577

CROQUIS VERANIEGO

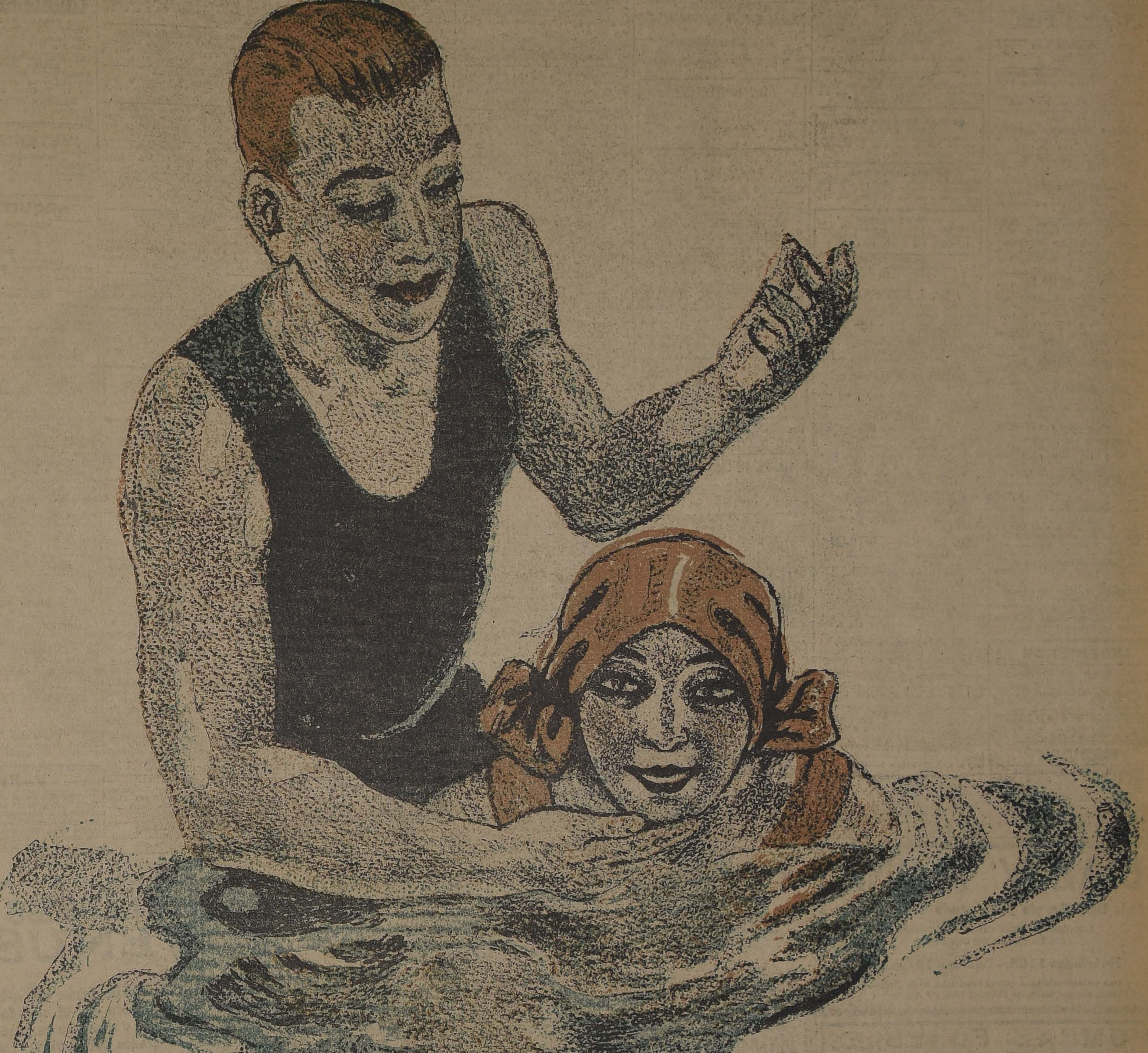

LA CARICIA DE LAS OLAS

E. TURRI

Buenos Aires-Galería Güemes 356-Casilla 1772

PROXIMOS SORTEOS:

DE MONTEVIDEO: Febrero 5. de 50,000 oro; ENTERO: $ 120; QUINTO: $ 24 chilenos.
DE BUENOS AIRES: Febrero 7. de $ 100,000 arg.; ENTERO: $ 95; QUINTO: $ 19 chilenos.
DE BUENOS AIRES: Febrero 7. de $ 20,000 arg.; ENTERO: $ 30; QUINTO: $ 6 chilenos.

Si quiere ganar en estas Loterías, adquiera sus billetes UNICAMENTE en la afortuna

CASA E. TURRI (Casa de Cambio de Monedas)

LOTERIAS

Nacional Argentina y Caridad de Montevideo

Prevenimos al Cuerpo Médico, a los dueños de Farmacias y al Público, que sólo

Garantizamos la legitimidad del Neosalvarsan

de Meister Lucius, cuyo envase lleve el rótulo original de Hoechst en español, y además la siguiente etiqueta en rojo:

ALERT & Cía.

AGENTES GENERALES DE FAWERKE VORM. MEISTER LUCIUS & BRUNIG, HOECHST. S. MAIN

A | Es propiedad de la Liga Chilena de Higiene Social. Santiago de Chile.

Las letras A, B, C, D, E, y F, corresponden a las dosis de 0,15, 0,30, 0,45, 0,60, 0,75 y 0,90 respectivamente

Liga Chilena de Higiene Social

UNICOS DEPOSITARIOS DE NEOSALVARSAN PARA LA REPUBLICA DE CHILE

Comunicamos a nuestra clientela que hemos recibido de Alemania nueva remesa de NEOSALVARSAN en envase clínico y unitario

GUIA PROFESIONAL

ABOGADOS

GABRIEL AMUNATEGUI-SALVADOR DE LA VEGA
Estudio: Morandé 235, interior, 3-6. Casilla 3091. Teléfono 1963.

ERNESTO BARROS JARPA
Atiende sus asuntos profesionales, el señor Agustín Barros Jarpa, en Morandé 235.

JUAN BARROS RIESCO
Oficina, Huérfanos 1435. Domicilio: Carrera 387.

GUSTAVO BISQUERT
Abogado.—Servicio militar. — Compañía 1231. Oficina 2.

NAZARIO CHACON DEL CAMPO
Morandé 450, bajos. Teléfono 2008. Casilla 3211.

LUIS MALAQUIAS CONCHA
Civiles, criminales, casaciones. Compañía 1065. Casilla 1088.

FEDERICO DUNCKER BIGGS
Huérfanos 833, altos Banco Germánico. Casilla 219. Teléfono 295.

ALBERTO DURAN B.
Huérfanos 1235, oficina 8. Casilla 2914.

NICANOR ELGUETA
Galería Alessandri 19. Teléfono 536. Asuntos civiles, comerciales, mineros y criminales.

GALVARINO GALLARDO NIETO
Ahumada 168, altos. Teléfono 2348.

HECTOR ARNALDO GUERRA
Asuntos criminales, nulidades matrimonios, divorcios. Teléfono 4352. Santo Domingo 1251.

OSVALDO HEVIA L.
Morandé número 244. Casilla 1831.

MANUEL MERINO E.—LUIS MERINO E.
Bandera 166. Teléfono 3077. Casilla 3401. 10-11 y 4.30-5.

LORENZO MONTT. — AMBROSIO MONTT WILMS
Compañía 1307. Teléfono 1307.

ARISTIDES NOVOA V.
Abogado. Agustinas 1111. Regresa el 1.o de Marzo.

BERNARDINO LEIVA
Abogado. Bandera 552. Casilla 3083.

MANUEL OLIVA
Galería Alessandri 15 A. Teléfono 3203. Juicios civiles y criminales.

ROBERTO DE PETRIS
Estudio y domicilio: Galería Alessandri 25. Ausente hasta 20 de Febrero. Teléfono 158. Casilla 4044.

ANTONIO PLANET O.
Especialmente cuestiones comerciales. Estudio: Bandera 170. Casilla número 4024. Teléfono inglés 1137. Santiago. Huérfanos 234, oficina 10-11.

HUBERTO SALGADO GALLARDO
Criminalista. Alegatos Cortes. Asuntos civiles, militares. Estudio, domicilio. Bandera 667.

LISANDRO SANTELICES E.
Abogado. Compañía 1246. Teléfono 331.

HUBERTO YAÑEZ VELASCO
Agustinas 618. Teléfono 1614.

JULIO ZAMORA LARRAIN
ANIBAL VERGARA BARROS
Abogados. Amunátegui 550. De 10 a 12.

INGENIEROS

ALFREDO LEA PLAZA
Moneda 1168. Teléfono 137.

RAFAEL TORREBLANCA
Oficina técnica: Galería Alessandri 50. Casilla 952. Teléfono 1349.

CONSTRUIMOS Y REFACCIONAMOS económicamente, ingenieros. Edificio Ariztía, 8.o piso, oficina 22.

MEDICOS

Dr. ITALO ALESSANDRINI
Cirugía y ginecología: 1 a 2, Merced 332. Teléfono 3555.

Dr. ALCAINO
Oído, nariz, garganta, vías lacrimosas. Especialista Hospital Salvador y Niños, 3-5, Dieciocho 257. Teléfono 257.

Dr. AMENABAR OSSA
Oculista. Catorce años Europa, ocho años médico director Hospital de Ojos Condado Standford (Inglaterra) Merced 494. De 1.30 a 4. Teléfono 602.

Dr. CARLOS D. AGUIRRE
Especialidad vías urinarias, venéreas y sífilis. Carmen 191. De 5 a 7.

Dr. ARNELLO
Cirugía anestesia general, venéreas. García Reyes 17. De 12-3. Hospital San Vicente. 4-5.

Dr. ANIBAL ARIZTIA
Enfermedades niños. Consultas, 1.30 a 3.30. Teléfono 1547. Huérfanos 1724.

Dr. BUNSTER
Médico Hospital San Juan de Dios. Asistencia Pública. Santa Rosa 38. Consultas: 2 a 3. Teléfono 3476.

ARTURO BARRAZA ARAYA
Médico cirujano
Especialmente vías urinarias, venéreas, sífilis. De 3 a 6. Puente 557. Teléfono 4374.

Dr. BORQUEZ SILVA
Estudios Europa Pulmón, corazón, estómago, intestinos, Rayos X, 3 a 6. Arturo Prat 80. Teléfono 19, Matadero.

Dr. RIFO BUSTOS
Estudios en Europa, medicina interna, preferentemente corazón, estómago, 2 a 5. Cochrane 177.

Dr. BISQUERT
Vías urinarias, sífilis. Moneda 859. De 2 a 5. Casilla 2563. Teléfono 956.

Dr. J. BRONFMAN
Estudios Europa, Cirugía. Enfermedades de señoras. Venéreas, 2 a 5. Compañía 1463. Teléf. 3457. (Teléf. Domicilio 3086).

Dr. JULIO BUSTOS
Médico ciudad Santiago. Medicina interna. Niños, sífilis. Recoleta 707. De 2-4.

Dr. ROBERTO BALTRA G.
Medicina general, vías urinarias. 3.30 a 6. Ahumada 11. Teléfono 170, Parque.

Dr. BARRENECHEA
Oculista y especialista en oídos, nariz y garganta. Estado 91. Regresó.

Dr. BRAGA CASTILLO
Rayos X, Merced 136. Teléfono 1393. Consultas: de 9 a 10 y 1 a 4.

Dr. MARIANO BAHAMONDE RUIZ
Cirugía y ginecología. Cochrane 66, 3 a 5. Domicilio. Delicias 1230.

Dr. HECTOR CORONA T.
Se dedica exclusivamente a exámenes de laboratorio. Delicias 868. Teléfono 2183.

Dr. RODOLFO CASTILLO
Oídos, nariz, garganta, de 3 a 7. Delicias 1164.

Dr. ALDO CONTRUCCI
Estudios Europa. Medicina interna. Sífilis. Agustinas 1729. 2.30 a 4.30. Teléfono 2240.

Dr. LEON CHOLCHOL
Medicina general. Rayos X. Sífilis, piel, venéreas. Consultas: 2 a 5. Serrano 31.

Dr. CASTAÑEDA IGLESIAS
Médico residente Hospital Niños. Trasladóse Compañía 1839. Teléfono 254. De 1.30 a 3.30.

Dr. CHARLIN
Profesor de enfermedades de la vista, de 3 a 6. Compañía 2115. Teléfono 2632.

Dr. CROIZET
Trasladóse Londres 25, entre Serrano y San Francisco. De 1 a 3. Teléfono 637.

Dr. EDUARDO CRUZ COKE L.
Medicina interna. Merced 305. De 4.30 a 6.30. Teléfono 4205.

Dra. JUANA DIAZ MUÑOZ
Especialista enfermedades señoras y niños. 4 a 6. Delicias 858. Teléfono 1715.

Dr. E. DAVILA H.
Estudios Europa. Medina interna. Laboratorio, de 5 a 7. Nataniel 113.

Dr. AGUSTIN INOSTROZA
Medicina interna. Lunes, Miércoles y Viernes, 3 a 5. Santo Domingo 1474. Teléfono 356.

Dr. DODDS
Cirugía, huesos, ingertos óseos, cirugía cráneo - cerebral, de la médula y nervios. Estudios Estados Unidos. Europa. 21 de Mayo 572, 3 a 5.

Dr. RICARDO DONOSO
Enfermedades del corazón, pulmón. Regresó de Europa. 2.30 a 4.30.—Agustinas 619.

Dr. PAULINO DIAZ
De 1.30 a 4. Enrique Concha 42 (Entrada por Delicias o Erasmo Escala).

Dr. CARLOS DOREN N.
Enfermedades de señoras. Cirugía. Monjitas 536. Teléfono 2571. Consultas: 1 a 4.

Dr. DIMITSTEIN
Agustinas 1308, esquina Teatinos. Rayos X. Medicina general, especialidad corazón, pulmón, estómago e hígado, 1-4. Teléfono 3848.

Dr. ESPINA
Rayos X. M[illegible] Estudios Europa. Delicias 1228 esquina Gálvez. Teléfono 2102. De 1.20 a 4. Ausente hasta el 1.o de Marzo.

Dr. JULIO ENDARA
Medicina interna, estómago, corazón, riñones, obesidad, 2-5 Delicias 221.

Dr. FRANCISCO EDWARDS
Estudios Europa. Vías urinarias. Teatinos 10. De 2 a 4. Regresó.

Dr. FUENZALIDA CORREA
Cirugía, enfermedades señoras. Partos. De 2 a 3. Huérfanos 745. Teléfono 466.

Dr. FUENZALIDA BRAVO
Profesor extraordinario. Enfermedades de niños. Merced 560. Teléfono 721. 2 a 4.

Dr. FONTECILLA
Estudios en Europa. Afecciones pulmonares y nerviosas. Rayos J. Delicias 1626.

Dr. Carlos Garcés Baeza
Delicias 1276, Teléf. 3747
Exámenes químicos, bacteriológicos. Reacción Wassermann. Rayos X. Medicina interna. 1 a 5.

Dr. RICARDO GUNTHER
Ayudante Clínica Ginecológica Universitaria. De 2 - 4. Avenida España 696. Teléfono 252. Parque.

Dr. FELIX GROHNERT B.
ENF[illegible]L
SIFILIS Y VENEREAS
Luz ultra-violeta. Radioterapia. De 2 a 5. Ejército 381.

Dr. ANIBAL GREZ
Oídos, nariz y garganta. De 3.30 a 5.30; Merced 324. Teléfono 3555.

DOCTOR GIANELLI
ESTUDIOS EUROPA
SIFILIS PIEL VIAS URINARIAS
21 de MAYO 562
CONSULTA de 2 a 6

Dr. GREENE
Estudios Europa. Cirugía y Ginecología. San Martín 509. 2-4. Teléfono 2860.

Dr. GIANANI
Medic[illegible]almente pulmón, corazón, venéreas, sífilis, de 10 a 11 1/2 y 3 a 5. Agustinas 1111. Dep. 4.

Dr. ENRIQUE GONZALEZ H.
Estudios Europa, especialmente estómago, intestinos, hígado, diabetes, obesidad, reumatismo. Ejército 644. De 1 a 2.30.

Dr GUSTAVO GIRON L.
Cirugía y Ginecología. Brasil 32. Teléfono 3128. De 1 a 3.

A. ICAZA BARROS
Médico cirujano
Santo Domingo 739. Teléfono 2809.

DR. ALEJANDRO INFANTE
Médico Jefe Policlínico. Niños, Hospital Salvador. 2 a 5. Delicias 253. Teléfono 1217.

RODRIGO DONOSO GAETE
Cirugía general especialmente de niños. Sífilis. 1-6 Puente 583.

Dr. JOHOW
Estudios Europa. Cirugía y Ortopedia. Adultos, niños. 3-4. Santo Domingo 1522.

Dr. ROBERTO JARAMILLO
Ejército 707. Teléfono 142, Parque.

Dr. KOERNER ANDWANTER
Estudios en Estados Unidos. Cirugía, ortopedia. Consultas: 1-4. Santo Domingo 628.

INSTITUTO RADIOLOGICO
Radioscopía, radiografía, radiaterapia, aplicaciones radium.

Dr. ADOLFO KAPLAN
Estudios Estados Unidos y Europa. Compañía 1429.

DR. H. LEA PLAZA
Estudios en Europa. Compañía 2115. De 2-5. Teléfono 3880.

Dr. TEODORO LEIBLE
Enfermedades nerviosas. Medicina interna. Rayos X. Lunes, Miércoles, Viernes. 5-7. Martes, Jueves, Sábado, 2-4. Olivos 794.

Dr. LABRA LETELIER
Nariz, garganta, oídos. Consultas: de 1 a 5. Compañía 1361.

Dr. ARMANDO LEON J.
Cirujano. Compañía 1909. Martes, Jueves, Sábado, 1-3. Teléfono 3846.

Dr. LOIS
San Pablo 1236. Medicina general. Vías urinarias, Sífilis. De 1 a 4.

Dr. LAVAL
Medicina interna. Amunátegui 24. De 1-2. Domicilio: Cochrane 846.

Dr. MEZA OLVA
Estudios Europa. Medicina interna. Sífilis. 4-6. Dieciocho 268. Teléfono 1769. Domicilio: Vicuña Mackenna 955. Teléfono 9, Santa Elena.

Dr. MONTERO
Enfermedades piel, sífilis y venéreas. Delicias 1694, esquina Castro.

Dr. MOORE FUENZALIDA
Enfermedades señoras. Cirujano Hospital San Borja. 1.30 a 3.30. Vergara 155. Teléfono 3074.

Dra. CORA MAYERS
Médico-Cirujano
Regresó de EE. UU. Especialista en niños. Luz ultra-violeta. Ahumada 49. Teléfono 711.

Dr. MUÑOZ VALENZUELA
Médico residente Hospital de Niños. Matucana 303. 2 a 5.

DOCTOR ITALO MARTINI Z.
Oculista
Regresó de Europa. Ahumada 17. Consultas 3 a 5.

Dr. JUAN MARIN
Ausente hasta 1.o Marzo.

Dr. MORALES BELTRAMI
Medicina general. Especialmente niños. Catedral 2237. De 1 a 3.

Dr. JUAN MONTENEGRO M.
Enfermedades de niños. Compañía 1770. Teléfono 2120.

Dr. OSCAR MELENDEZ
Medicina interna. Sífilis. Merced 773. De 3-5. Domicilio: Sazié 2001. Teléfono 2246.

Dr. MALBRAN
Enfermedades internas y nerviosas. De 2 a 6. San Antonio 584.

MANUEL MORENO
Medicina general. Particularmente pulmón, estómago, intestino. Tratamiento especial tuberculosis pulmonar. Estudios Europa. San Francisco 755. 2.30 a 4.30.

Dr. H. NUÑEZ ZAMORA
Martes, Jueves y Sábado, 2-6, Matucana 289. Teléfono 291. Estación.

Dr. LUIS OPAZO P.
Jefe Policlínica Niños Universidad Chile. Compañía 3007. Teléfono 48, Estación.

Dr. OHLERICH
Titulado Alemania y Chile. Medicina interna. Enfermedades Niños. Teléfono 332. Catedral 1483. De 2-4.

Dr. OBREGO PUELMA
Médico Hospital San Juan de Dios. De 1.30 a 2.30. Agustinas 1314.

Dr. PANTOJA
Corazón, pulmón, estómago, sífilis. Delicias 1276. 3 a 4. Teléf. 3747. Santo Domingo 1036. 6 a 8. Teléf. 574.

Dr. MARCIAL PARADA
Oídos nariz, garganta. De 3 a 5. Santo Domingo 831. Teléfono 1859.

Dr. A. CUSTODIO POBLETE
Medicina interna y niños. Recoleta 65. De 1.30 a 2.30. Teléfono 4665.

Dr. DAVID PULIDO I.
Enfermedades niños.—Santo Domingo 1790. Teléfono 2152. De 1 a 4.

Dr. PRUNES
Estudios Europa. Jefe Clínica, piel, sífilis. Venéreas. Merced 490. Casilla 2896.

GUILLERMO PUELMA
Médico Cirujano. 171 Avenida Vicuña Mackenna. Ausente en Europa.

Dr. OSCAR PERALTA
Medicina general señoras 3 a 4.30. Prat 671. Teléfono 194. Matadero.

Dr. ALBERO PANATT
Médico-Jefe Policlínico Prof. García Guerrero. Pulmón corazón estómago, hígado. Rayos X. Teléfono 1211. Huérfanos 1819. De 2 a 4.

Dr. EDUARDO DE RAMON
Regresó de Europa. Cirugía enfermedades señoras. 1 a 3. Agustinas [illegible]. Teléfono 3632.

Dr. [illegible] SAMAUSEN
Carmen 47. De 4-6. Teléfono 2022. Riquelme 47. De 1 a 4. Teléfono 1642.

Dr. JOEL RODRIGUEZ P.
Estudios Europa. Medicina interna. Especialidad estómago intestinos. Rayos X. De 2 a 4. Amunátegui 559. Teléfono 2810.

Dr. CESAR RODRIGUEZ LEON
Medicina interna general. Adultos y niños. 1-3. Catedral 2607.

Dr. DEL RIO GUNDIAN
Medicina interna. De 2 a 4. Trasladóse Santo Domingo 2064. Teléfono 4223.

INSTITUTO SANITAS
AGUSTINAS 1955
Laboratorio, Autovacunas. Radioscopias. Terapia de Radium y de Rayos X. Luz ultra-violeta. Aplicaciones eléctricas. Inhalaciones de Radium. Baños de ácido carbónico. Diatermia.

Dr. SCROGGIE
Especialidad enfermedades de niños. Jefe de Clínica de niños. Universidad de Chile. Consultas: de 2 a 4 P. M. Claras 490.

Dr. STOLTING
Oculista. Médico recibido Alemania y Chile. Compañía 1392. De 3 a 5.

Dr. SUAREZ ALVAREZ
Oculista. Jefe Clínica Oftalmología. Compañía 1430. De 1-2 y 5-6.

Dr. SANTANDER
Estudios Europa. Corazón, riñón. Sífilis. Rayos X. Laboratorio: Alameda 2131. De 3 a 5.

Dr. SANCHEZ DEL POZO
Medicina interna. De 2 a 4. Monjitas 559. Teléfono 3828.

Prof. Dr. SOTO PARADA
Laboratorio Clínico. Moneda 1035. De 3 a 6.

Dr. MARCO A. SEPULVEDA R.
[illegible] Bandera 120. Teléfono 233. Exámenes completos sangre, orina, esputos, etc. Cultivos autovacunas. Abierto a toda hora.

Dr. CRISTOBAL SAENZ
Estudios en Europa. Afecciones médico-quirúrgicas del abdomen. Especialmente estómago. Sífilis. Rayos X. De 3 a 4. Agustinas 1889. Teléfono 3098.

Dr. SCHWARZENBERG Th.
Médico-Cirujano. Enfermedades de niños. De 2 a 3. Santo Domingo N.o 1523.

CARLOS SEAMAN
Médico-Cirujano. Consultas 1.30 a 4. Trasladóse Delicias 225.

Dr. TORRES TORRES
Jefe Clínica Prof. Korner. Enfermedades internas y cirugía. Catedral 1349. De 2 a 5.

Dr. HELLUMUTH SIEVERS W.
Médico-Cirujano. Domicilio: Molina 672. San Antonio 275. De 2 a 3 1/2.

Dr. TASSO
Estudios Europa. Villa Salus. Av. Pedro Valdivia 2380. Teléf. 37 Ñuñoa. Consultas 9 a 11. Sanatorio Privado, cura natural. Obesidad, Diabetes, Arterio Esclerosis. Reumatismo. Gota. Enfermedades Corazón. Hígado. Riñones. De 1 a 4, en Agustinas 1111. Dep. 4.

Dr. VEGA MACHER
Exclusivamente pulmón. Nataniel 109. De 2 a 3.30. Lunes, Miércoles y Viernes.

Dr. J. M. VERGARA KELLER
Regresó de Europa. Partos, ginecología. Agustinas 828. De 2 a 4. Teléfono 2855.

Dr. RAUL VENTURA JUNCA
Médico Hospital Salvador. Medicina Interna. Corazón y sangre. 4.30 a 6. Molina 559. Teléfono 3828.

Dr. VILLAGRA
Estudios Europa. Unicamente pulmón. Rayos X. 2-6. Dieciocho 427-A. Teléfono 134. (Parque).

Dr. JAIME VIDAL OLTRA
Ex-Director Sanatorio San José. Pulmón, corazón, tubo digestivo. Laboratorio, 3 a 5. Puente 557.

Dr. G. P. VIDAL S.
Delicias 2696. Teléfono 245. Estación. Consultas: 5 a 6.

Prof. Dr. VARGAS SALCEDO
Se trasladó: Compañía 2499. Teléfono 1090. Martes, Jueves, Sábado. De 2-5.

Dr. VICUÑA HERBOSO
Jefe Clínica Servicio Prof. García Guerrero. Hospital San Vicente. Medicina interna, especialmente enfermedades del corazón. Martes, Jueves, Sábado, 3.30 a 4.30. Almirante Barroso 270. Teléfono 1058.

Dr. YAÑEZ G.
Estudios Europa. [illegible] sífilis, venéreas. Trasladóse: Delicias 865. De 3 a 6. Casilla 618.

Dr. WAUGH ALDUNATE
Estudios Europa. Especialmente enfermedades internas. Venéreas. Sífilis. Reacción Wassermann. 2 a 4. Compañía 1853. Pe[illegible] en Santiago durante vacaciones.

Dr. WEINSTEIN
Estudios Europa. Enfermedades de la piel. Sífilis y venéreas. Radioterapia y luz ultra - violeta. Agustinas 1357, de 2 a 5.

Dr. WIREN
Oídos, nariz garganta. Compañía 1606. De 2 a 3.

DENTISTAS

Dr. CERDA LOPEZ
Dentista. Riquelme 47. Teléfono 1642 —Atenderá vacaciones.

Dr. CLODOMIRO CONTRERAS
San Antonio 451. Teléfono 3592. Horas: 9-11 y 3-6.

Dr. A. DE LA FUENTE
Trasladóse, Catedral 1280. Larga práctica doctor Valenzuela Basterrica.

FORTUNATO ENCINA
Especialmente puentes, placas, coronas, extracciones. Huérfanos 762.

Dr. GA[illegible]ARDO GONZALEZ
Estudios en Filadelfia. Consultas diurnas y nocturnas. Echaurren 26. Regresó.

PEDRO MENDEZ
Estudios Estados Unidos, Europa. Precios antiguos. Huérfanos 782.

WENCESLAO MUÑOZ LOBOS
Dentista. Tratamiento rápidos. Consultas: 3-6 P. M., San Diego 448.

ARMANDO MORA PINOCHET
Dentista. Trasladóse. Santa Rosa 672.

ALFREDO MUÑOZ LOBOS
Extracciones sin dolor. Somnoformo, puentes, placas. Tratamientos rápidos. Compañía 1852.

LUIS PLAZA
Diez años jefe Clínica Prof. Valenzuela Basterrica. Extracciones difíciles. Serrano 42, bajos, próximo Delicias.

C. VALENCIA COURBIS
Ayudante Escuela Dental. Operaciones indoloras. Teatinos 50.

DOCTOR ROGAT
ESPECIALISTA
PIORREA-ALVEOL
ENCIAS SUPURANT
DIENTES MOVIBL
BOLSA COMERC

DENTISTA SALAZAR ROIJERS
DENTADURAS
OBTURACIONES
EN HORAS
Alameda 2

ISAAC VAISMAN B.
Especialista enfermedades tracciones difíciles. Coronas, tes. 2 a 5. Dieciocho 52.

CLINICA DENTAL Dr. VA ZUELA BASTERRICA
Atendida por Médico-Cirujano y tro dentistas especialistas. me 47. Teléfono 1642.

GERMAN UGARTE DONO
Dentista. Trasladóse: San A 574.

VETERINARIOS

SCHMIDT HERMAN
Enfermedades animales en Llamados domicilio, San 477. Teléfono 2649. De 9-11 y

ARQUITECTOS

RICARDO MOUAT
Arquitecto. Edificio Ariztía, piso, oficina 1.

OFICINA DE CONSTRUCCIONES
Económicas y de Renta
E. LEOPOLDO NAVARRETE
Morandé 67. Teléfono 3189. 380.

EDUARDO TASSO
Construcciones, transformaciones, reparaciones. Honorarios: 10 ciento. Huérfanos 1258.

MATRONAS

SARA OSORIO DE GONZALEZ
Matrona. Pensionado particular ra partos y curaciones internas tencia a domicilio. Rosas 17

PENSIONADO PARTICULAR
Mercedes Rojas, Matrona. San go 930. Recibo enfermas, curas internas. Consultas toda hora.

MATRONA ERAZO
Recibo pensionistas. Atiendo a micilio. Inyecciones. Huérfanos 2460.

Mme. R. FRAGNAUD
Matrona francesa. Trasladóse nida Matta 72, entre Vicuña penna y Santa Elena.

CLINICA PRIVADA DE OBS TRICIA
Señora Reyes, Matrona Ginecólo ta. Establecimiento moderno, dido por dos cirujanos especialis Recibo enfermas de todas partes país. Partos. Precios módicos. sultas gratis. Esmeralda 636.

MATERNIDAD PARTICULAR
Lucrecia Arce de Martínez, na enfermera. Recibe pensio Ibáñez 324.

E. SILVA DE ROMAN
Trasladóse Av. Matta 1470.

PENSIONADO Dra. VICENTINI
Recibo enfermas de provincias, ses, días. Asistencia completa, tos, 50 pesos. Turnos perman San Diego 57.

ANA G. VARGAS BARRERA
Partos. Recibo pensionistas. Americana 627.

MATERNIDAD PARTICULAR
Recibo pensionistas. Partos 50 pesos. Curaciones. Consultas tis. San Diego 267.

CARMELA TORO G.
Partos, asistencia toda hora. enfermas. Matucana 642.

VARIOS

GONORREA E IMPOTENCIA
Debilidad vital y gonorrea, con afecciones, prostatitis, supuracio por más crónicas que sean, cura pocos días, garantías. Sistema vo. Doctor Vinkelmann, 2 a 5. meda 880. De 2 a 5.

DIAZ Y LLONA
Luis Díaz Garcés y Fernando Llona Cuevas
AGENTES DE NEGOCIOS Y CORREDORES
DE LA BOLSA DE COMERCIO
Huérfanos 1165.—Teléfono 14 Central.
Dan en arriendo casa quinta amoblada, en la Avenida Ossa, de Ñuñoa, por los meses de Febrero, Marzo y Abril.

Enfermos de los Riñones, Higado
INTESTINOS, VEGIGA Y ESTOMAGO ACIDEZ, DISPEPSIA, DEBILIDAD Y ULCERAS
Sanarán radicalmente en pocos días, con **TE ARAUCANO.**
La mejor y más sabia combinación científica de yerbas medicinales.
TE ARAUCANO normaliza las funciones de la sangre, los pulmones, sistema nervioso, ayuda la digestión, disuelve el ácido úrico (veneno que causa los dolores reumáticos), devuelve al organismo las fuerzas perdidas y evita las indigestiones.
VALOR TRES PESOS
Ventas únicamente en **BANDERA 161**, segundo piso; **SAN DIEGO 212-A, SAN IGNACIO 247, CHACABUCO 569 y CONCEPCION 1136** (al llegar a San Diego).
PEDIDOS DE PROVINCIAS: Incluyendo su valor en estampillas o giro postal, o por mayor, a **HUMBERTO PINTO DIAZ**, Agente General. Casilla 5052, Santiago.
F-5

POMPAS FUNEBRES
"LA CONFIANZA"
Servicios completos a precios sin competencia.
62—SAN ANTONIO—62
(ENTRE MONEDA Y ALAMEDA)
Teléfono Inglés 689

INGENIEROS ARQUITECTOS CONSTRUCTORES
Ofrecemos **TELAS Y PAPELES TECNICOS**, marca **CASASCO Ltda.**
Papeles y telas al ferroprusiano, ferrogalato, sepia milimetrados, transparentes, para dibujo y para detalle.
Ventas para importación, por mayor y al detalle.
Stoock permanente.
Agentes exclusivos y depositarios: Casa Enrique Colombo, calle Molina 170. Teléfono Auto 2285, Casilla 362, VALPARAISO.

JUNTA DE BENEFICENCIA DE SANTA JUANA
CONCURSO
Se llama a concurso para proveer los siguientes cargos en el Dispensario Público de Santa Juana, con las rentas que se indican:
Un Médico-Cirujano, residente, con $ 18,000, casa, luz, etc.
Un Dentista, residente, con 7,200, sin casa.
Un Farmatéutico, residente, con 6,000, sin casa.
Los interesados deberán presentar los antecedentes que acrediten sus años de servicios y demás documentos relacionados con su idoneidad y competencia.
Dirigirse por escrito hasta el 1.o de Marzo próximo al Tesorero de la H. Junta, Casilla 320, CONCEPCION.
Concepción, 1.o de Enero de 1924:
D. Yévenes L.
Tesorero

FUME
TIPPERARY $ 1.20
SHIMMY... $ 0.80

ENTRETENGA SUS NIÑOS
Adquiriendo uno de los juegos que publica "La Nación" los días Domingos. Remítanos sesenta centavos y a vuelta de correo recibirá uno de ellos impreso en

HB VENUS Drawing AMERICAN PENCIL CO. New York
VENUS AMERICAN PENCIL CO. NEW YORK No. 36.

LÁPICES VENUS
LOS lápices de mérito que más se venden en el mundo. Para dibujo y escritura en general: 17 grados (6B a 9H).—Un lápiz para cada uso.
El No. 214 VENUS Superfino es el lápiz de copiar por excelencia.
Las Gomas VENUS borran con suavidad sin ensuciar el papel. Vienen en 12 tamaños.
De venta en las librerías y papelerías.
American Lead Pencil Co., Nueva York, E. U. A.

FOLLETIN (4)
TRAGEDIA DE UN MATRIMONIO
Por GUSTAF OF GEIJERSTAM

Siguió rec[illegible]ando y lentamente los pensamientos se fueron agolpando en su cerebro. Pero Bob no quería creer en tales pensamientos y con energía trataba de arrojarlos de su cerebro. Trabajaba mentalmente para defenderse de sus pensamientos. No quería creer lo que veía. Cerró con fuerza los ojos para mejor ver en su interior y luego se puso a trabajar en su disertación. Presentía casi con certeza que si antes de terminar la disertación se aclaraba en su espíritu lo que él temía se aclarara, no podría concluirla ni mandarla a la imprenta.

Durante este tiempo, Bob se volvió huraño y retraído. Se alejó de la sociedad de sus camaradas siempre que pudo hacerlo, dando un pretexto plausible, y cuando no lo podía encontrar y se veía obligado a asistir a las reuniones, se mantenía al principio mudo y huraño. Naturalmente tal actitud provocó general extrañeza y dió lugar a preguntas más o menos indiscretas. Pero sucedió entonces lo más extraordinario. Bob en vez de contestar a las preguntas, empezó a charlar alegremente. Cantaba alegres canciones y contaba chistosos cuentos. Se convirtió en la alegría personificada y cada día que pasaba parecía traer algo más del antiguo Bob. Apenas era posible verle los ojos, porque reía tanto y tan de buena gana, que desaparecían como escondidos por la risa en el fondo de la cabeza.

Pero el mismo día que Bob terminó su disertación y envió el manuscrito a la imprenta, se encerró al volver a casa en su cuarto y se puso a meditar sobre todo el pasado de su vida.

Y el resultado de su meditación fué convencerse de que durante toda su vida había descuidado darse su vida cabal de los acontecimientos, por más capaz que hubiera sido de preverlos y comprenderlos.

Había tenido la locura de creer que se puede hablar a los hombres con el corazón en la mano. ¡Imperdonable locura! Le habían escuchado y sus palabras les habían impresionado de la misma manera que antes los impresionara la espontaneidad de su alegría y el atractivo de su risa.

Habían creído haberlo comprendido, y, empeñados como estaban en aquel círculo de amigos en comprenderse mutuamente, la mala inteligencia había desaparecido. Todos habían sido dichosos por algunos días y Bob más dichoso que nadie. Pero pasaron los días y con los días que pasaron se borró la primera impresión. Volvió la abrumadora opacidad de la rutina, y, lentamente, imperceptiblemente, bajo su poder nivelador, empezaron los camaradas a examinar y a preguntar; y del examen y de las preguntas llegaron a las afirmaciones. No era posible dejar de creer en lo que estaban viendo con sus propios ojos.

Bajo el poder nivelador del espíritu de rutina quedó aplastada la independencia moral del pequeño Bob. Se olvidaron del timbre de sinceridad de sus palabras y nadie quiso tomarlas por más tiempo en serio. Bob se sentía solitario y abandonado y no se perdonaba haber tenido la debilidad de querer convencer a otros de que él era diferente del personaje que ellos se habían forjado.

Y el pequeño Bob se avergonzaba ahora tanto de su alegría como de su sinceridad; de su franqueza como de su disimulo. Se avergonzaba de todo su pobre e insignificante yo, que le parecía imposible lo comprendieran, no sólo los demás, sino también él mismo.

CAPITULO I

Habían transcurrido ya muchos años después del episodio de la fiesta con que se celebró el grado de doctor de Roberto Flodin que tanta impresión le hizo en su juventud. Ya nadie le llamaba "pequeño Bob". Cuando más uno que otro de sus amigos de la Universidad de Upsala recordaba en ocasiones solemnes el diminutivo cariñoso, generalmente olvidado. Poco antes de principiar el año de 1890, en la mañana siguiente del día de Navidad, comienza nuestra historia. Estaba el doctor en filosofía y letras, Roberto Flodin, secretario de la Real Biblioteca, ocupado en su cuarto en dar la última mano a su toilette. Todavía estaba su ánimo enteramente penetrado de la alegría dulce y apacible de la anterior noche de Navidad. Prendió con gran atención en su corbata el alfiler que su mujer le había regalado como aguinaldo de Nochebuena. Se le humedecieron los ojos al contemplar la diminuta alhaja, cuya perla le enviaba del espejo su irisado reflejo como si fuera el ojo de una paloma blanca. La comparación se le había ocurrido en cuanto recibió el regalo y pensaba en ella ahora que veía relucir la perla en su corbata negra. Ojo de paloma, pensaba para sí, no porque las palomas tengan ojos parecidos a las perlas, sino por que nos hemos acostumbrado a considerarlas como el símbolo de algo inocente, castamente luminoso y dulcemente amoroso.

En seguida dió media vuelta y miró por la puerta abierta de su cuarto, en el interior de la sala. Inmediatamente, tan luego como su mirada la recorrió, se apercibió de que todos y cada uno de los objetos que la adornaban despertaban en su alma sentimientos de respeto, casi de veneración. Los cuadros y las lámparas, la mesa delante del diván, con su carpeta verde, de un verde pálido, apagado por el tiempo, el piano con su vaso de vieja porcelana japonesa, en el que, en medio del invierno, soñaban lánguidamente frescas rosas...

Todo esto que le era tan familiar y hasta pudo parecerle alguna vez insignificante y prosaico, resplandecía hoy con un brillo que con seguridad no lo debía solamente al claro sol de aquel día de invierno. Efectivamente, el sol penetraba en la sala y también en el contiguo comedor, cuya puerta de comunicación con la sala estaba también abierta. Y sus rayos al caer sobre el árbol de Navidad, que adornado profusamente con brillantes objetos y cintas de varios colores, ocupaba el centro del comedor, extendían por sus ramas la fantástica magnificencia de una cola monumental de hermoso pavo real. No, no, no era la luz del sol el origen de lo que sentía su alma. Era más bien la dicha que irradia de un hogar feliz, al que nadie puede acercarse sin sentir la influencia bienhechora que brota de la armonía de dos seres humanos. Era la dicha de la gran fiesta familiar, cuyo símbolo es el árbol de Navidad, en el que resplandecían luces y más luces. ¡Fiesta inocente y grande, que rejuvenece los espíritus y los corazones, y, derrochadoramente dadivosa hace llover sobre todos los miembros de la familia los regalos y los presentes como caricias de amor!

El doctor Roberto Flodin sentía todo esto agitarse en su interior al mirar por la puerta abierta la sala y el comedor de su casa y al oír a lo lejos, allá en el fondo, cerca de la cocina, la voz de su mujer, continuamente interrumpida por la voz de un niño, argentinamente sonora y vibrante de alegría y entusiasmo. Y Roberto Flodin estuvo a punto de traspasar el umbral de la puerta para acercarse al alegre grupo que con la imaginación veía ante sus ojos. Pero dió un paso atrás y permaneció sin moverse.

Sin embargo, no le detuvo la indecisión. No era por que algún motivo le impidiera ir al encuentro de los niños, de donde salían las voces, a aumentar con su presencia la alegría de la madre y del hijo. Era más bien lo que lo detuvo el sentimiento de una excesiva felicidad, que con la ardiente rapacidad de un avaro, quería seguir gozando sólo por algunos instantes. Y para permanecer más apartado y solitario en el santo silencio de su dicha, cerró suavemente la puerta y se sentó en un pequeño taburete, cerca de la ventana, desde donde se divisaba un pedazo del cielo azul y las copas de los árboles del parque, que cubiertos de escarcha resplandecían reflejando los rayos del sol.

Permaneció largo rato allí sentado y en su corazón resonaron los acentos de un maravilloso canto. Un canto en armonía con los sentimientos que estaban en su alma y que se fué agrandando majestuosamente, transformándose en canto religioso, en salmo sublime, cuya melodía escuchaba claramente, pero cuyas palabras, como sus propios sentimientos, eran flotantes e indecisas. Pero, sí, las palabras del canto no pudieron acudir a sus labios, en cambio, brotaron las lágrimas de sus ojos.

El Domingo de Pascua de Navidad, por la mañana, Roberto Flodin permanecía sentado cerca de la ventana de su cuarto y lloraba de felicidad...

Pero mientras permanecía allí sentado, despertó en su memoria un recuerdo que vino de extraña manera a mezclarse a sus sentimientos. Se acordó de la fiesta de su examen y creyó ver palpablemente ante sus ojos lo que sucedió en aquella fiesta. Vió a sus compañeros, y se vió él mismo con la copa en la mano, contando a sus amigos el conflicto íntimo de su alma, diciéndoles que era él un ser solitario, de alma lacerada, que imploraba se le tomara en serio. ¡Muy raro le parecía ahora lo de entonces! Y hubo de sonreír al pensar en aquel tiempo en que con tanto empeño tr ba de ponerse en claro con su pia conciencia, con su propio ¡Qué le importaba todo eso ra! ¿Acaso la vida no le mimado, dándole todo lo que bía deseado? Pensó en su m en su hijo, y en sus horas rías pasadas en la biblioteca, medio de montañas de libros tiguos y modernos. Sentía todos estos pensamientos jaran en su corazón en un perfecto sentimiento de bien que lo hacía feliz y fuerte.

¡Sí, fuerte! Esa era la verd ra palabra, por más extraño pudiera parecerle a él, que rante largo tiempo se sintió débil delante de la vida que le taba como algo implacable y ligno.

Vino a interrumpir su medita ción y su arrobamiento su mu que abrió la puerta y entró. ba vestida con un traje de violeta. El vaporoso tul bla parecía nube blanca alrededor cuello y la rizada, rubia cabel ra, nube dorada que orlaba y ronaba el semblante.

"¿Qué tienes, Bob?, le pregun tó, cerrando la puetra para por lo menos, el niño no se terara. ¿Dime, qué tienes?"

El marido levantó los ojos y encontrarlos la mirada de la mu ler, comprendió todo instantán mente. Entonces se acercó riente, irradiando felicidad, marido y se arrodilló cerca de mirándole con ojos en los que vemente brillaba el dulce color sentimiento, que la permitió com prender los de su marido, sin éste tuviera que decir ni una palabra.

EL CONCURSO DE BELLEZA FEMENINA ORGANIZADO POR "ZIG-ZAG" Y "LA NACION"

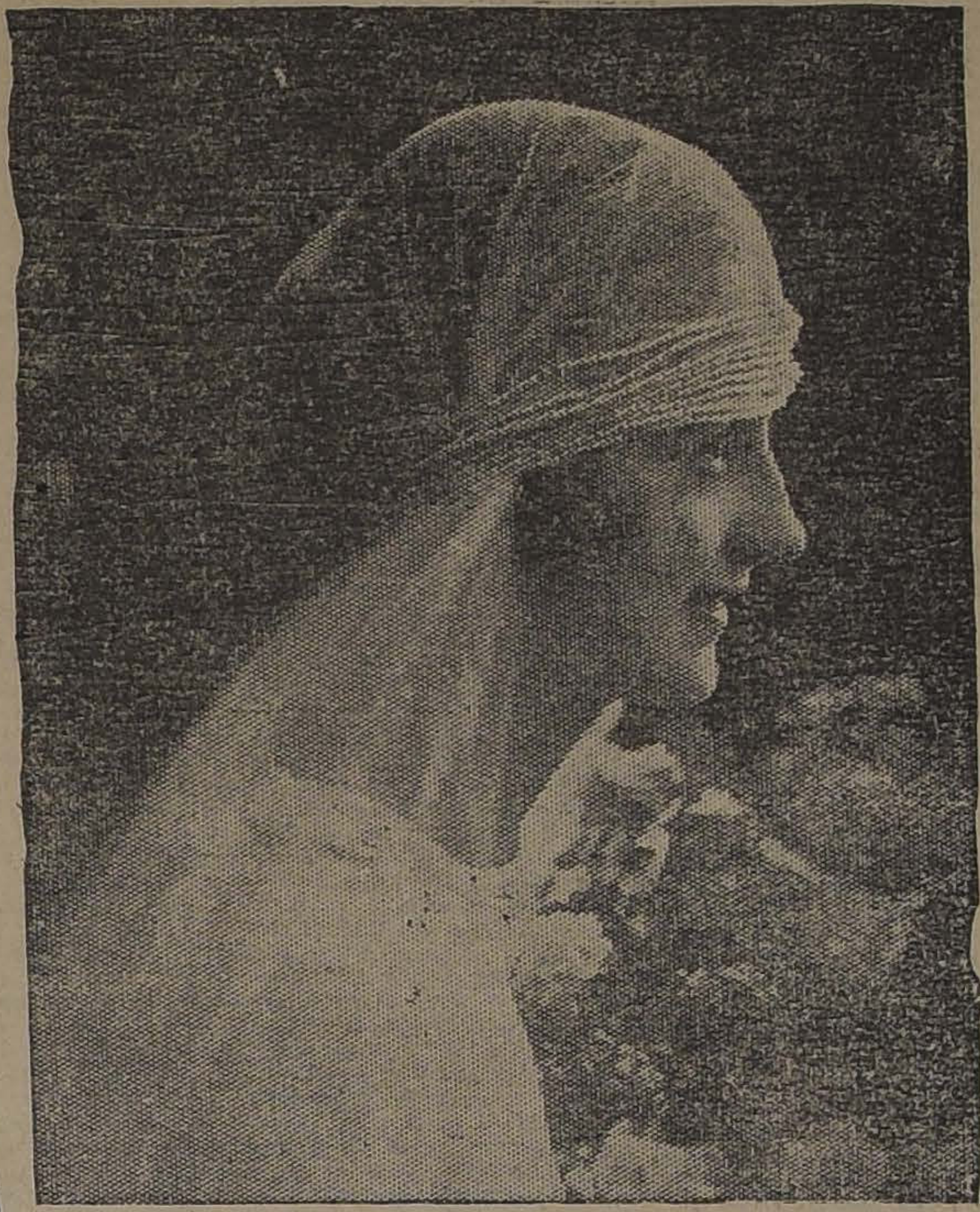

Señora Delia Infante de García.—(Fot. Valck. Valparaíso).

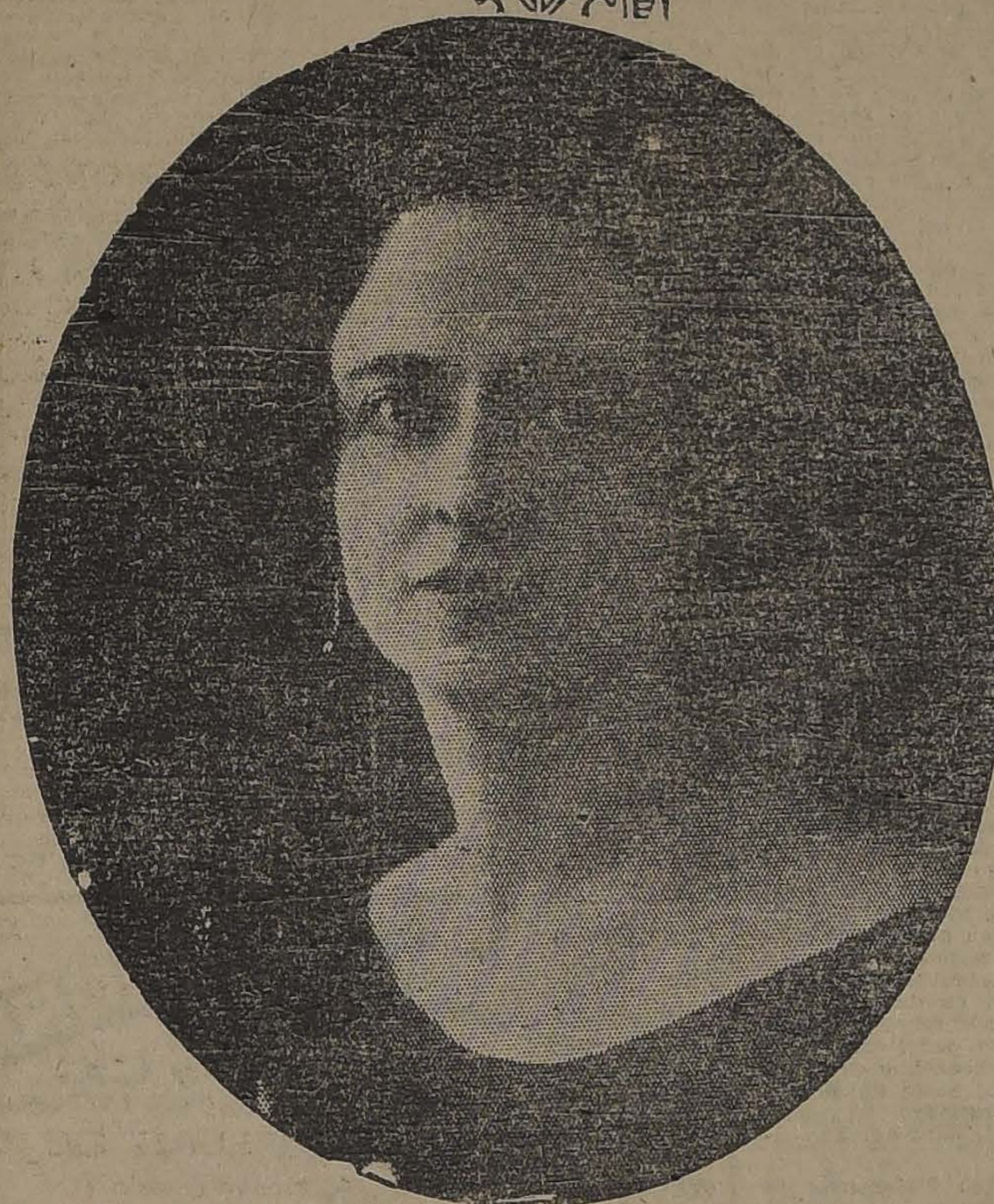

Señora Juanita Zanelli de Walker.—(Fot. Merton. San Javier).

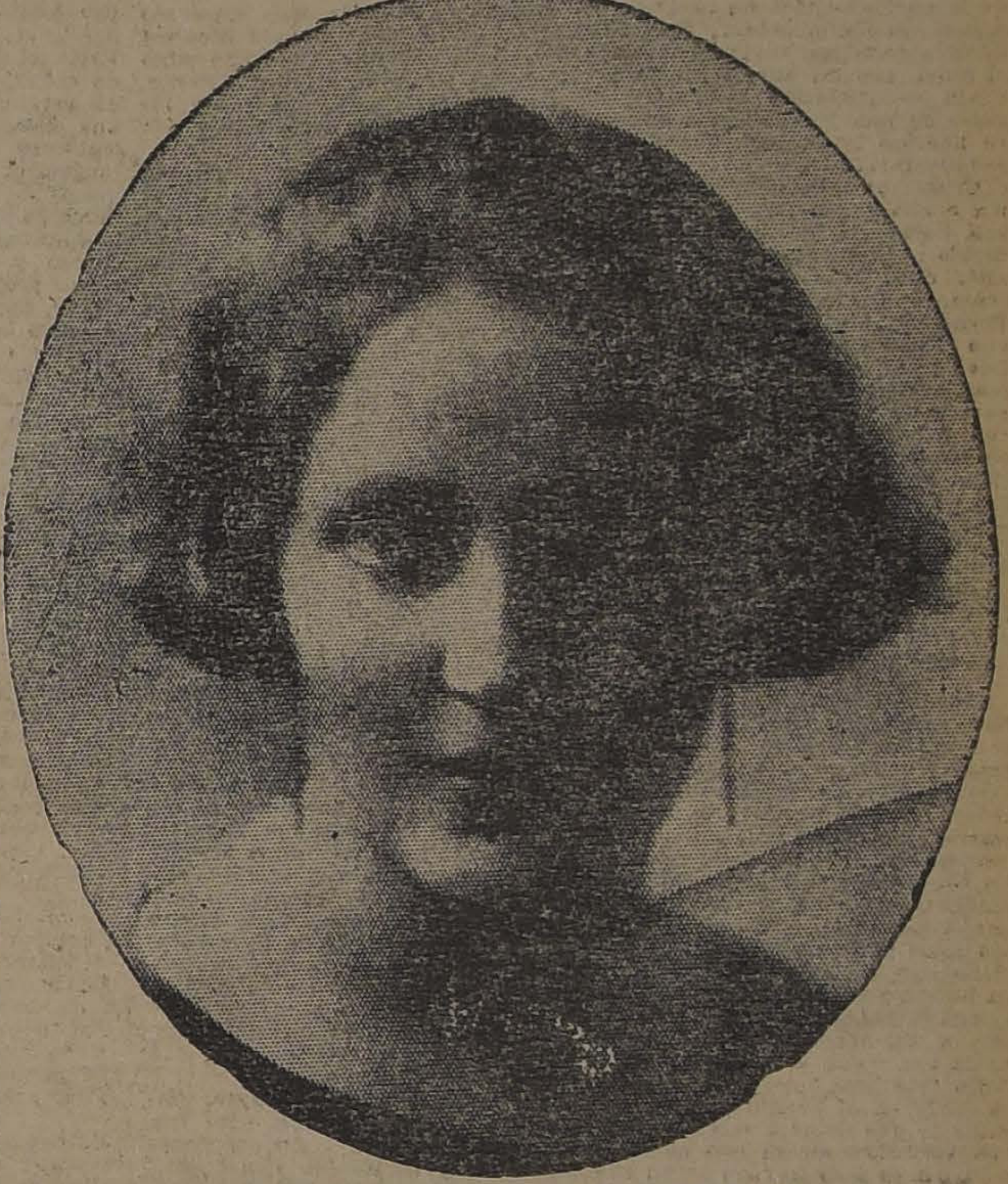

Señora Lastenia C. de Clares—(Fot. Cood. La Serena).

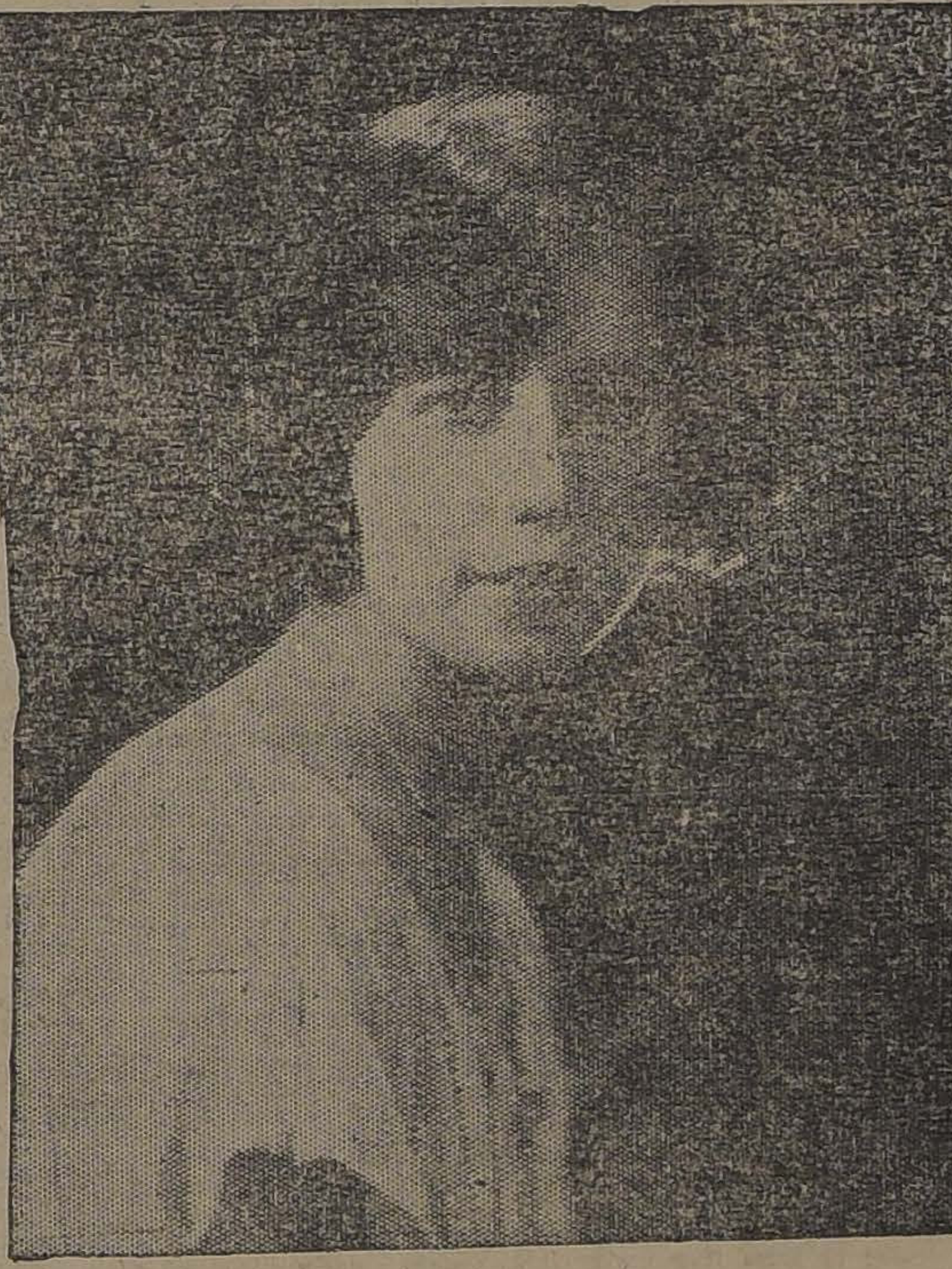

Señorita Esther Barros Errázuriz.—(Fot. Charlin. Santiago).

UNA GRAN CIVILIZACION DESAPARECIDA

por VICTOR DOMINGO SILVA

LAS RUINAS DE TIHUANACU, EN LAS RIBERAS DEL LAGO TITICACA

Toda una metrópoli prehistórica. — En el Templo del Sol y de la Luna. — La obra de los siglos

Si no tuviese Bolivia cien otros motivos de atracción, bastarían las ruinas de Tihuanacu para hacerlo un país interesante. Es una excursión soberbia, ya sea que se vaya desde el lado del Perú, atravesando el lago Titicaca, ya sea que el ferrocarril, en dos horas de pintoresco recorrido desde La Paz, nos deje en Huaqui. El gran lago sagrado, inmenso mar azul surcado de balsas y canoas indígenas, interesa por sí solo. Aquella masa líquida sobre cuya superficie resbalan vanamente los ojos, es quizá, de todos los lagos de la tierra, el situado a mayor altura. Se le da ordinariamente la de 3,700 a 3,800 metros, pero no falta quien la haga pasar la de 4,000. Su cuenca es inmensurable, en su linfa se reflejan varios sistemas de montañas, lo azotan temporales como los del Océano y su fauna y su flora tienen un carácter típico.

La belleza inconfundible del paisaje del Altiplano— líneas duras, colores secos y precisos en una atmósfera nítida que engaña, por deslumbramiento, a la retina—se ve allí acentuada por la mancha verde-azul del lago, nota que en el panorama resalta victoriosamente sobre el verduzco de los pastizales magros y sobre el ocre y el rojizo de las llanuras y las sierras.

Alegra y entretiene el espectáculo de la ribera. Desentona con su humo y su silbato el vaporcito de la carrera que aguarda pasajeros y equipajes "para Puno", en medio de las características embarcaciones de totora admirablemente construidas y tripuladas por individuos de pura raza autóctona. Se recuerdan las lamentaciones, tan sinceras, de Eca de Queiroz ante la locomotora que profanaba la paz de Jaffa y ante los restaurantes cosmopolitas que circundaban en Jerusalén, el sepulcro de Nuestro Señor. ¡Qué se le va a hacer! También, en son de turistas, hemos venido en ferrocarril hasta esta comarca que ha sido teatro de dos vastas civilizaciones y entra ahora a serlo de una tercera...

A penas enderezamos los pasos hacia las ruinas gigantes—objetivo principal de nuestro viaje—indios que nos aguardaban impacientes nos asedian con sus ofrecimientos hechos en su pésimo castellano.

—¿Cavar, señor? ¿Cavar?

Lo que quieren es inducirnos a que les sigamos para que podamos ver por nuestros propios ojos cómo extraen de bajo la tierra idolillos de yeso y otros objetos de arte incaico o pre-incaico que gozan de gran predilección entre los turistas. Pero como ya estamos al cabo de la calle respecto a la autenticidad de tales fetiches (que no pasan de ser viles prendas de industria y comercio, pacotilleros) rehusamos toda oficiosidad. Idolillos iguales a los que nuestros obsequiosos cicerones se ofrecen a buscarnos y descubrirnos los hemos visto por centenares en los mercados de La Paz. Los más abundantes son estatuillas de dos caras — como el dios Jano — que reproducen exactamente los rasgos del dios esculpido en la famosa Puerta del Sol del templo de Kalasaya.

* * *

Henos aquí junto a Kalassaya, (picoras erguidas, en aymará) frente a la inmensa Puerta coronada por los extraños y simbólicos dibujos tallados en la propia piedra granítica. Se piensa, como en Luxor, que esto ha sido ideado y construído por una raza de gigantes. Hace ya mucho tiempo que están los sabios enredados en discusiones acerca de la "civilización tahuanacu", entendiendo por tal las manifestaciones de arte arquitectónico y escultórico que a la investigación han revelado estos monumentos de una originalidad tan profunda pero desgraciadamente truncados.

Lo que no se sabe, y acaso nunca se sepa a ciencia cierta, es la clase de cataclismo que ha debido aplastar esta civilización que se hace datar de más de diez mil años, o sea de una época coetánea y aun anterior a la de los Faraones. El profesor Vosnansky, fundador y director del Museo de Antigüedades de La Paz, afirma que ella no se redujo a las riberas del lago Titicaca, sino que se extendió por casi todo el continente Americano. Semejante afirmación hace pensar en la Atlántida que soñaron los platonianos y que, en nuestros días, ha servido de tema a las audaces fantasías romancescas de Pierre Benoit.

No es que dejemos de admirar la paciencia y la penetración de arqueólogos y paleontólogos. Quizá sus hipótesis acierten, en muchos puntos, y la visión que ellos nos ofrecen coincida en gran parte con la realidad desaparecida. Los profanos tenemos que limitarnos a guardar un respetuoso silencio. Este inmenso monumento, inconcluso como la Babel bíblica, nos sugiere a la vez tantas cuestiones que uno concluye por negarse a divagar. Desde luego, el material de que está construído no lo da la naturaleza del paraje. Espanta pensar solamente dónde y cómo han sido traídas estas ciclópeas moles de granito para ser colocadas y dispuestas en determinadas orientaciones en conformidad a principios astronómicos infalibles.

"Kalacasaya — dice el autor citado — ha sido un colosal edificio sin tejado de ciento treinta y cinco metros con cuarenta centímetros de largo por ciento diez y ocho metros de ancho; es decir, una especie de recinto construído de bloques monolíticos, al cual da acceso una soberbia escalinata, también monolítica.

"El ha sido en épocas muy remotas — continúa — un verdadero almanaque pétreo, en el cual, conforme a los puntos que los rayos solares señalaban, se marcaba la respectiva fecha del año... Parándose adentro de él, al centro de su pared Oeste, se ve salir el sol del 22 de Diciembre en su esquina derecha; del 21 de Junio en la esquina izquierda; del 23 de Setiembre y 21 de Marzo, al centro, o sea frente a la gigantesca escala monolítica.

"Ahora bien: en cada espacio, entre la escalinata y las esquinas Sur y Norte están colocados bloques monolíticos alineados de Norte a Sur, y cuando los matinales rayos solares cruzaban el centro de estos bloques, indicaba el alumbrado cierta fecha, sea de una época agrícola o de una fiesta del año, etc. Por esto, es que este edificio megalítico ha sido realmente un almanaque pétreo o el gran Templo del Sol en Los Andes. La proporción entre el largo y el ancho de este templo se hallaba ajustado al ángulo máximo de la declinación solar entre los dos solsticios."

Sabios, con Fosnansky a la cabeza, nos lo enseñan en tono categórico, aunque no estén siempre de acuerdo. Pero los profanos hemos aprendido a dudar de los sabios, máxime cuando se trata de cosas de la prehistoria, de las que nos separan grandes lagunas de vacío y de tinieblas.

Parece averiguado que la civilización tihuanaca es no sólo inmediatamente anterior a la incaica, sino que entre ésta y aquélla existió otra, también desaparecida, como lo revelarían los estilos de construcción y ornamentación y la calidad de los objetos de arte e instrumentos del culto encontrados en diversas excavaciones. En Rososane, cerca de La Paz, tuvimos oportunidad de ver una preciosa colección de atavíos reales de oro — ya oxidados por la acción de los siglos cubiertos en una tumba en los alrededores de Cochabamba. Nos llamó la atención, entre todos, una especie de diadema en cuyo centro se veía reproducida la misma imagen que constituye el "leit-motif" ornamental de la gran Puerta del Sol. Ni esta diadema, ni los otros objetos eran del uso de los monarcas incas.

* * *

Divagando, tomamos rumbo, lago adentro, hacia Iñakuya o Isla de la Luna, en donde, según es sabido, residían las "ñustas" o regias vestales consagradas desde la cuna, como los del culto romano, al servicio religioso. En las ruinas del Templo de la Luna se ven patentes las demostraciones de una superposición de estilos arquitectónicos. No hay necesidad de ser un iniciado para dar toda la razón a los investigadores científicos que han logrado revelar al mundo la anterioridad y superioridad del arte tihuanacu en relación con la cultura incaica, que pasmó a los españoles, pero que parece groseramente infantil al lado de aquella cuyos vestigios apenas supieron aprovechar Manco Capac y sus discípulos.

El día, entretanto, declina y es necesario pensar en el regreso. La tarde nos sorprende aún en pleno lago y—dicho sea sin ofender los manes de Tihuanacu—aunque no fuese sino por el espectáculo magnífico de esta puesta de sol incomparable, habríamos bendecido la hora en que se nos ocurrió venir. Los tripulantes del barco permanecen tan indiferentes como el cochero de la vieja diligencia entre Santiago y Valparaíso, extrañado de que el viajero inglés hiciese detener el vehículo para admirar "una cosa que todos los días se veía igual". Pero, por algo el crepúsculo es el momento de los sueños, el minuto fantasmagórico, y nosotros, ante la luz que se disuelve lentamente en una atmósfera diáfana, sobre el lago inmensamente quieto y mirando a lo lejos los monolitos que representan la mítica metrópoli prehistórica y que parece agigantarse en la penumbra, pensamos en que quizá, de aquí a algunos siglos, los sabios y los poetas de entonces conjeturen y divaguen sobre lo que quede de nuestros hangares y de nuestros rascacielos.

V. D. S.

Gran Club de Loza Inglesa Fina
SEMI PORCELANA PARA 18 PERSONAS
Suscríbase en el Club N.o 3.
QUEDAN SOLO CINCO NUMEROS EN ESTE CLUB
En el 31.o sorteo del Club N.o 1 salió favorecido el N.o 109, de la señora Luisa de Inarejo, Augusto Matte N.o 330, de Santiago.
En el 19.o sorteo del Club N.o 2 salió favorecido 1 N.o 47, del señor Virgilio Figueroa, calle López 537, de Santiago.
Corresponde pagar a los señores socios la 32.a y 20.a cuotas, respectivamente.
Agente para contratar socios en Valparaíso, señor Miguel Délano, calle Cochrane 692.
SOLICITE PROSPECTOS Y DETALLES.
Bandera 160.— Casilla 2859.— Santiago

OBLEAS LAPPONI
Quita los dolores de cabeza, no produciendo estreñimiento ni malas digestiones.

No mas Feas
La persona más fea se pondrá bonita al momento usando la Maravillosa Leche de Rosas de Werck. Crema de la Reina de Hungría. Rojo Líquido de Werck, Leche Ideal de Werck y los fragancios Polvos de la Reina de Hungría de Werck.
..Pedidos a DAUBE y Cía. y en todas las Boticas de la República.

DE NUESTROS CORRESPO

LE LAPIN AGIL

por ERNESTO TORREALBA.

"El Conejo Agil", un rincón del viejo París.—La leyenda y la explotación de la leyenda. —El maestro de picardías. — Una poetisa de Montmartre. — La misa negra de humo, de melancolía, de recuerdos, de versos canallescos y voluptuosos, es presidida por un Cristo leproso y lamentable.

PARIS, Diciembre de 1923.

Salimos del metropolitano por la estación de la Plaza Pigalle. Apresuradamente, para no caer en tentación, abandonamos el bullicio comenzante del corazón de Montmartre y nos internamos por una callejuela que trepa hacia el Sacré Coeur. Luego a la izquierda, después a la derecha, de nuevo a la izquierda... un dédalo de callejuelas oscuras, siniestras, escarpadas como espinazos de gatos en celo, repletas de hotelillos lóbregos cuyos faroles rojos y amarillos nos hacen señas de pupilas alcahueteras en la neblina fría... Vamos pensando en apaches feroces, en "maquereaux" trágicos, en las Margaritas calenturientas y estropeadas que a las 6 de la mañana, cuando los bulevares de Montmartre apagan sus luces, bajo la claridad insípida del alba, suben por allí en busca de su hombre: él, señor, de su cuerpo y de su alma, después de recibir la "paize" de la noche le hará un lugar en el camastrón confortable... Ella, deslomada de fatiga, brutalizada hasta el alma, con los huesos yertos, todavía — ¡todavía! — tendrá el valor de una loca emoción cuando su hombre le conceda una caricia soñolienta!...

Cruzamos una plazuela tristísima donde dos faroles de gas parecen llorar en la oscuridad de la niebla. Doscientos metros más allá, otra, más pequeña, chiquirruta, una encrucijada siniestra. Formando un lado del triángulo, una casucha baja, de un solo piso. Dos ventanas diminutas con barrotes de fierro. La puerta — nos parece de piedra — es tan estrecha y baja que sólo cabemos encorvándonos. En una semi oscuridad de parafina pasamos un zaguán misérrimo donde hay un mesón: es la cantina. A un lado, donde creemos ver un cuadro, se descorre un trapo mugriento con un gesto de cortina. Una voz amistosa nos da las buenas noches y nos dice que entremos. Penetramos por el agujero...

Humo. Oscuridad. Una atmósfera asfixiante. Dos faroles penden del techo, cada uno con un velón y envuelto en un trapo color sangre vieja... Pegados en las paredes, entre la sombra, se diseñan rostros, pipas que humean, manos, gargantas... Lentamente, como de un sueño, van surgiendo mesas de madera desnudas y ennegrecidas por el humo; alrededor de las mesas unos pisos de palo... Un anciano poseedor de una inmensa barba blanca y hollinada con un gorro encajado hasta las orejas, nos invita a sentarnos y nos conduce hasta una mesa, allá en un rincón.

Un "manteau" de pieles me hace lugar en el banquillo. Es una dama la que tengo a mis costillas; una verdadera dama con collar y todo. A su lado hay un joven rubio y muy bien que se entretiene en hacer siluetas, a la luz del papel, sobre motivos del anciano de las barbas ahumadas. El viejo lleva un traje de pana cromáticamente indefinible; los pantalones, anchos como dos bolsas, se pierden a media pantorrilla en unas botas inmensas: es un gnomo rechoncho con algo de lobo de mar. Nos impresiona como un personaje arrancado de una marina bretona o de una fantasía de Durero sobre los habitantes del centro de la tierra. Pero no: es un artista. Y el antro donde nos hallamos es un teatro, un tabernáculo de arte, un cenáculo literario.

Alguien pone al frente de cada uno una copa de guindas con aguardiente. Esto nos traslada un poco a una taberna de viejo molde o a Chile en un repostero de casa provinciana oloroso a mistela de apio.

El gnomo — ¡el maestro! — habla meneándose como un oso sobre un metro cuadrado al centro del cuarto: parece que las botas fueran de plomo. Sus palabras son recibidas con el recogimiento de los rostros amarillos que se recortan en la sombra. De vez en cuando, se ve sobre esas máscaras vivas el centellar de los dientes: es que el gnomo ha dicho algo gracioso sobre los nuevos tiempos. Siempre está hablando sobre los viejos tiempos en comparanza con los nuevos.

De pronto, se sienta a una de las mesillas de palo que hay en el centro. Toma una vieja guitarra —¡una guitarra!... nos hace temblar el corazón! — la pulsa, la deja... Explica lo que va a cantar. Es un prólogo en que alternan un verbo canalla con un virtuoso adjetivo, salpicado de sonrisas picarescas y alusiones candorosas. El gnomo hace el diabólico y luego la ingenua. Bajo la sombra del gorro sus ojillos son un misterio con dos chispas. Empieza a tocar. Su pequeña mano cochina arranca de las cuerdas una melodía incierta, dudosa, sin claridad. Una voz empieza el canto. Es un chillido que sale de una señora que está sentada al lado del maestro. Es una dama respetable, con sombrero y traje muy cerrado, especie de dama de compañía en casa noble. Como está exactamente debajo del farol, notamos que a su boca afluyen infinitas grietas, como los riachuelos formados por la lluvia que van a reunirse ne un pocito... Es una canción triste y sensual de un amor lejano que tuvo una hora de locura y la hora de locura la dejó llorando por toda la vida... Y la señora respetable la canta inmóvil, hierática, con ambas manos extendidas sobre el borde de la mesa y la vista fija en la punta de sus dedos: si no fuera por el movimiento del agujero bucal se diría una voz que sale de una garganta invisible como la lengua misma del espíritu santo...

De repente cesa el canto. Se diría que ha terminado. De los rincones y de las paredes surge un palmoteo acompasado, ritual, cuyo ritmo dirigen las manos sucias del anciano de las barbas ahumadas. Al moverme para seguir la liturgia aprobativa, me doy cuenta que he estado apoyando mi cabeza sobre un pie. Es un gran pie desnudo y frío, con el dedo gordo arriscado. Con escalofrío noto que sigue hacia arriba una pierna, luego una rodilla, un vientre, un cuerpo; en la punta, cerca del techo, pende una cabeza lamentable. El todo es un Cristo inmenso, agónico, descascarañado, leproso. Sus carnes de piedra se caen a pedazos. Los brazos alargados hacia los lados se esfuman sobre la cruz, en la sombra y en el humo. Macabro encuentro: comunica al conjunto un ambiente de capilla y de misa negra. La fiesta de humo, de misterio, de aguardiente, de melancolía, de versos canallescos y lascivos, está presidida por Nuestro Señor Jesucristo.

Seguimos investigando sobre las paredes: están tapizadas de cuadros, pequeños casi todos, en marcos infectos; se adivinan manchas extravagantes, figuras lúbricas y poses románticas. Entre los cuadros, las paredes y las puertas están acribilladas de inscripciones. Rememoramos las historias que nos han contado sobre el "Lapin ágil", el más antiguo rincón de París, el decano de los cabarets— un cabaret del año ochenta, cuando este nombre no era más que una deleitosa bodega vinera, con legítimos poetas cabelludos, sin tangos, ni jazz-band, ni espejos, ni mozos de frac, ni yanquis, ni collares de perlas símilis... Un poeta suramericano de tragadero candoroso y pleno del poético snobismo propio de un poeta suramericano, me había contado — en esta parte su voz estaba húmeda en sagrado terror — que el "Lapin agil" había sido abrigo de poetas y de artistas que después fueron gloria de Francia, que allí, allí mismo, se anudaron las pasiones de cien Mimíes con mil — proporción media — con mil Rodolfos y peludos decidores de blanduras a la luna...

El gnomo pulsa ya de nuevo la guitarra. Después del consabido prefacio, empieza a cantar. Casi no canta: melopea. El dice una estrofa y la dama respetable contesta otra. Es un diálogo, especie de antiquísimo "jeu-parti", aquella graciosa versaina de la Edad Media en que dos discutían un asunto de amor o de sangre. Tiene un rancio sabor a vino añejo en cuba antigua; sabe a picardía de abuelos en una hora de libertad; cochina, ingeniosa, en un fondo de filosofía popular gozadora y fatalista...

El gnomo:
Je chante pour les filles
Qui n'ont pas de mári...
La dama:
Je donnerais París,
Versailles et Saint Denis
Et la tour de mon pays,
Pour revoir mon mári...

Entonces, después de los aplausos sigue la parte sublime. La cortina se corre por completo. El gnomo se planta en medio del cuarto y anuncia que "la poetisa de Montmartre, Magda de Wary, tendrá la gentileza de recitar sus últimas producciones". Se hace un silencio puro humo. De un rincón surge la poetisa. Avanza, se hace evidente. Casi la vemos. Se coloca en el marco de la puerta que la cortina ha cubierto. Notamos que lleva en la cabeza un turbante: debe ser calva como un notario. Grandes argollas cuelgan de sus orejas. Viste un traje sastre gris. Las manos se le han dormido en los bolsillos del vestón: debe tener unas uñas asquerosas... Recita una poesía que se llama "Amour"; luego otra: "Hasard"; después, "Si tu voulais"... Son versos terribles y tan originales como los títulos; hay siempre un vértigo de las almas, una pendiente inevitable... Y al final, fatalmente, la voluptosidad de las dos almas que se abisman, se liquidan, se compenetran por el intermedio de los dos cuerpos... Habla sin sacar por nada las manos de los bolsillos, con una voz dura y vidriosa, el cuerpo estático apoyado por un hombro en el marco de la puerta. Remeda una sonámbula recreándose en un sueño celestialmente depravado. Sus ojos tienen una vida extravagante y son dos agujeros claros en la oscuridad de las cuencas calavéricas: alumbran como lamparitas de luz verde. Los dientes largos destilan una lascivia macabra cuando dice la vanalidad ardiente:

Je voudrais, a fin de pouvoir
(mieux étre tienne,
Savoir tous les désirs et toutes
(les faiblesse,
Et connaitre si bien le secret
(des caresses
Et toutes les beautés des
(voluptés humaines...

Después otra canción del gnomo. Luego otro diálogo. Y el discurso sobre los viejos tiempos. Y nuevos versos destilando lujuria surgen de los labios sibilinos... Así dos horas. De los rincones vecinos empiezan a surgir ingleses, con sus inglesas, que desaparecen calladamente por debajo del trapo con gesto de cortina. Cada uno lleva diez tarjetas postales para la familia, firmadas en el "Lapin ágil".

Nosotros también salimos. Por las callejuelas, la niebla llora. Hace un frío de cuchillos. Caminamos a tomar el metropolitano. Bajamos en silencio hacia Lamarque. Al llegar a la boca del metropolitano somos envueltos por un aliento caliente, hediondo, humanizado. Nos sentimos en la desembocadura de un intestino que respira: y nosotros somos pulgas y, confortablemente, nos dejamos tragar por el intestino de París...

¡Hemos estado tan lejos! Sentados en el vagón tibio y corriendo hacia nuestro barrio del "Boul Mich", tenemos la impresión de haber pasado dos horas a mil leguas de París, en un rincón de Cautín, de la Alaska o de la Siberia. ¡Pero es París, el infinito, el multiforme París que puede encerrar en un minuto todas las edades de los tiempos y dentro del cinturón de sus fortificaciones todos los rincones de la tierra!

E. T.

"JILI" O "DAS LAND DES SALPETERS"

por RICARDO ADRIAZOLA U.

La industria del coke metalúrgico en Chile. — Su gran importancia para el desarrollo industrial y comercial del país. — Dónde podríamos practicar con provecho el "creacionismo".—Política y coke metalúrgico ... — ¿Cosas incompatibles?

BERLIN, Diciembre de 1923.

En una tarde encantadora del mes de Agosto pasado, dominando el hermoso valle del Neckar desde la Koniggstuhl en Haidelberg, como un espejismo que el sol se encargó de figurar, las altas y borrosas chimeneas de Mantheim nos hablaron de la grandeza de esta nación. A los pies las grandiosas ruinas del Castillo de Heidelberg y sobre el Neckar el Puente Viejo, eran el cuadro completo de la jornada desde Luis I hasta Krupp. En el siglo 11 y 12 los monumentos que, aún son grandiosos por su noble y fuerte arquitectura, parecen haber sembrado por doquiera, en esta industriosa nación, el espíritu de las empresas grandes.

Ayudado de los poderosos Zeiss, las chimeneas tomaron formas más precisas, y la imaginación pendiente siempre del rincón del mundo tan lejano, forjó en un asalto de nobles ideales, la visión del futuro Chile, de ese Chile laborioso y grande que nos muestra cada 18 de Setiembre la estrella de nuestra bandera y que ansiamos alcanzar a ver levantarse junto con la nueva generación que trae las energías nuevas para erigir las chimeneas que, como las de Mannheim, se puedan ver desde las ruinas de 8 siglos...

Los que nos interesamos profundamente por el porvenir de ese rinconcito nuestro que acá le llaman **Jili** o **Das Land des Salpeters**, no podemos menos que sentir una gran satisfacción cuando la prensa nos trae las noticias de que algunas iniciativas se despiertan o surge el espíritu de empresa que se empeña en crear. I aúnque ya sabemos que esas iniciativas llevan un 90 o|o de posibilidades de vivir la vida de las flores, ese 10 o|o de posibilidades problemáticas nos consuela... Yo tengo una fé ciega en el futuro de Chile, veo que una nueva generación empieza a cargar el brazo de la palanca cuyo punto de apoyo está en El Algarrobo, ese gran yacimiento de fierro del departamento de Vallenar. El otro extremo se encargará de colocar al país a la altura que le corresponde!

Esos espíritus jóvenes y modernos que tienen una mejor concepción de los problemas vitales y que, quizá olvidaron por un momento en medio de los juegos políticos y del ambiente, sus grandes aspiraciones, por fin han despertado dispuestos a crear, a construir. Por sobre los principios adquiridos, miraron desde la cumbre de su imaginación creadora al terruño empobrecido de energías y anémico, pero en la cumbre de los Andes la Altura, la albura de la nieva les contó la verdad; los ríos que se descuelgan bulliciosos hacia el mar, en su eterna canción les dijeron que dóciles darían sus fuerzas; y oyeron que desde las entrañas de la tierra la voz ronca y sofocada de los tesoros les pedían libertad; la brisa fresca de los campos y del mar les dijo: Tan ociosa y aburrida que paso. ¿Por qué no me dáis trabajo? yo quiero silbar en los mástiles y jugar con el humo de las altas chimeneas... ¡I los patriotas, los chilenos, les diremos: Con la primera colada de esos hornos chilenos, levantaremos el más alto de los monumentos para agradecer a los héroes del trabajo¡.

La industria de la Siderugía es para Chile la base mas sólida de su grandeza, su creación significa iniciar difinitivamente la industria en general, la agricultura y el comercio. Para el accidentado que ha perdido su sangre, es la transfusión de sangre nueva. !La cooperación, si se ha despertado, dará los glóbulos que se necesitan para afirmar definitivamente la potencia de la patria!

La industria del Coke metalúrgico que es uno de los problamas de mayor interés para Chile y que en la actualidad está ocupando la atención de la opinión pública ilustrada del país, es la industria madre de la Sirujía o industria del Fierro y Aceros. El solo hecho de pensar en el papel que desempeña el fierro y los aceros en el desarrollo industrial, agrícola, minero y comercial de las naciones, dará una idea de la magnitud de tal empresa; pero profundizando mas la cuestión tenemos que considerar además los números y valiosísimos sub-productos que se derivan de la cokificación de los carbones. Haré un poco de sencilla literatura técnica sobre los principales productos de esta industria para que todos mis lectores se interesen debidamente por la suerte de una gran industria en perspectiva.

El Coke.—Todos los carbones al ser sometidos a elevadas temperaturas en retortas o cámaras sin intervención del aire producen gases y dejan Coke. Pero no todos los carbones sometidos a este procedimiento ordinario dan un coke duro, compacto capaz de soportar las pesadas cargas del mineral en los hornos. Según la calidad de los carbones, es decir según su composición que es la que da mas luces sobre el particular, los carbones se destinan a usos especiales, así, tenemos carbones para Gas, para calderas o para Coke. Haciendo el estudio puramente teórico de los carbones chilenos llegaríamos a la conclusión de que son carbones regulares, es decir, carbones para calderas o gas.

El hecho, sin embargo, de que no siempre las grandes cokerías hayan contado con el carbón tipo para coke, ha hecho que los procedimientos y las maquinarias se perfeccionan hasta conseguir, en gran parte, obtener con carbones inferiores un coke compacto, duro y en grandes trozos. Influyen poderosamente las condiciones de calefacción de las cámaras, especialmente la temperatura y el tiempo, pero la mayor ayuda consiste en someter el carbón en las cámaras a una presión que lo reduce a las tres cuartas partes de su volumen.

Conviene que los pesimistas que siempre han dudado de las posibilidades de obtener coke matalúrgico de los carbones chilenos, se impongan de los adelantos de esta industria en Alemania, adelantos que la actual crisis del combustible en este país contribuye a que día a día sean mayores.

Las pruebas hechas hasta la fecha con los carbones del país han dado muy buenos resultados, pero es necesario interesar al Gobierno para que ordene hacer una prueba definitiva y en mayor escala.

El gas.—El gas es el sub-producto de mayor valor en la industria del coke metalúrgico, lo contrario de lo que pasa en las Fábricas de Gas. El gas desprendido durante el proceso, tiene cualidades variables, es decir, en el primer período se obtiene un gas de alto poder calorífico, y en los períodos finales un gas de menor poder. El primero se destina generalmente al alumbrado o usos domésticos, con un poder que varía entre 4,500 a 4,800 calorías; el pobre a los usos industriales, y especialmente a calefaccionar las mismas cámaras de cokificación. Otras veces, sin embargo, se mezclan unificando sus valores. Para el caso de los carbones chilenos, que ceden un gas hasta de 4,800 calorías, en su período primario, y que baja hasta 2,000 y menos en sus períodos finales, convendría separarlos y darles diferentes aplicaciones. Estos gases se destinarían a los usos domésticos para la calefección en invierno, para las cocinas, baños y en los talleres; pero su aplicación principal estaría en las fábricas para secadores, motores y hornos.

El gas sometido a la depuración o purificación, deja otros productos valiosísimos, por enfriamiento abandona el alquitrán, por absorción con aceite de antraceno se le priva del benzol, por lavado con agua se le quita gran parte del amoníaco.

El benzol.—Se obtiene absorbiéndolo del gas en lavadores de benzol por medio de aceites antracénicos obtenidos éstos de la destilación del alquitrán entre las temperaturas de 200 y 300 grados; también se suelen usar aceites minerales de la misma fracción, y sometiendo en seguida este aceite a la destilación en dos períodos, en el primero se consigue un aceite ligero con un por ciento entre 50 hasta 70 de benzol, y en el segundo un benzol hasta de 96 por ciento, que constituye un excelente combustible para autos y camiones.

Por cada 100 kilógramos de carbón, se calcula un kilo de benzol; en los carbones chilenos, el metro cúbico de gas contiene más o menos 25 a 35 gramos de benzol. Pero un 5 a 8 por ciento queda en el alquitrán, y del resto un 75 a 90 por ciento fácilmente obtenible. Prácticamente por cada 1,000 kilogramos de carbón, se obtienen 6 a 8 kilos de benzol. La absorción del benzol del gas empobrece a éste en lo que respecta a su poder calorífico; pero no en una proporción exagerada; por cada gramo de benzol, 10 calorías menos, que prácticamente reducirían en unas 150 calorías el valor calorífico del gas.

Las plantas de benzol de las fábricas de J. Pintsch, Anhaltische Maschinenbau, Franke Bremen, A. Klönne-Dortmund, etc., han dado muy buenos resultados.

El amoníaco.—Anterior al lavador de benzol, está el lavador de amoníaco, que se encarga de privar al gas de los compuestos amoniacales. Estas aguas amoniacales conjuntamente con las que se han separado del alquitrán y que contienen también una buena dosis de amoníaco, se conducen a la planta productora de amoníaco líquido o en solución al 25 por ciento, o sulfato de amoníaco. Para el mercado chileno, cualquiera de los dos primeros tendría aplicaciones, ya en las fábricas de hielo el amoníaco líquido, ya en las tintorerías, lavanderías, laboratorios y usos generales el amoníaco en solución.

Los carbones contienen 1 a 1,5 de nitrógeno, y aún suelen alcanzar a 2 por ciento; pero depende de la calidad de ellos, el mayor porcentaje lo alcanzan los carbones tipo para gas, pues los más viejos, como la antracita, como asimismo los más nuevos lo contienen en menor proporción. Sobre la naturaleza de las combinaciones que lo contienen, aún se sabe muy poco; según Lerres, es probable que el nitrógeno en los carbones esté en la forma de amido grupos. En todo caso, un gran porcentaje del nitrógeno, alrededor del 50 por ciento, permanece en el coke, tal vez en la forma de nitroruros de carbono que podrían ganarse tratando el coke en generadores de gas con aire y vapor de agua; el resto del nitrógeno alejado en forma de ciano y nitrógeno elemental da un 10 al 14 por ciento de amoníaco.

El alquitrán.—En las cokerías se obtiene de dos a 3 kilos de alquitrán por cada 100 kilos de carbón; en las fábricas de gas hasta 5 por ciento. Como es sabido, este sub-producto tiene acá en Alemania un valor apreciable, pues se vende a las fábricas de productos químicos, en especial a las fábricas de materias colorantes. En Chile se le destilaría en tres o cuatro porciones, y entre otras, la destinada a producir el aceite de antraceno para las p
benzol.

Dejo la descripción téc
te, porque es materia
interés para los lectores
seen darse una idea gen
gran industria del coke
co; pero en lo que se re
más importante rama
la siderurgia, me bastar
cirles que el día que Chi
se fabrique sus rieles,
narias agrícolas y las her
de trabajo, el país tom
nitivamente la senda de
y del progreso!

R.

LAS DOLENCIAS
DE LOS
NERVIOS
Cuando el cerebro ha
bajado en exceso,
los nervios están agota
el descanso nocturno
imposible y el terrib
somnio no deja al
el descanso necesario
uso de la "NEVRINA"
completamente inofen
de un sueño tranqui
reparador.
NEVRINA
En las
nas boticas

PLATANOS
SOCIEDAD IMPORTADORA DE FRUTAS TROPICALES
EDMUNDO ADRIASOLA Y Cía.
21 de Mayo 849
FRENTE MERCADO CENTRAL

ASOCIACION DE INSTALADORES
ELECTRICISTAS DE SANTIAGO
Se pone en conocimiento de los señores instaladores electricistas, aún no inscritos, que con fecha 24 del presente ha quedado definitivamente formada la Asociación. Inscripciones se reciben: Agustinas 1041.— MONEDA 1027.— Huérfanos 1059, Of. 1,

ESPECIFICOS MEDICINALES
PREPARACIONES PARA EL TOCADOR
LABORATORIO LONDRES
VALPARAISO
H. V. PRENTICE Y CA.
QUIMICOS, FARMACEUTICOS Y TECNICOS ESPECIALISTAS
PREMIADO CON MEDALLAS DE ORO
RECOMIENDA ESPECIALMENTE
SU Extr. doble Hamamelis (legítimo)
MARAVILLA CURATIVA
DE VENTA EN TODAS LAS BUENAS BOTICAS
DEPOSITO EN SANTIAGO—CARMEN 428 — TELEF. 81

SOLO CON $ 30 MENSUAL
usted puede obtener un rico terno de medida de casimires ingleses finos, en la acreditada
SASTRERIA POBLETE
SAN DIEGO 1356

Pida Ud. Vinos
CON ESTA MARCA, QUE SON LOS MEJORES DE PLAZA
VINO
Santa Hilda
PINOT ESPECIAL
Santiago (Chile)
Teléf. Ing. 17 Parque
ORDENES:
EYZAGUIRRE No. 1462 (TELEFONO Parque) N.o 17

AL PUBLICO
Ofrecen SHEGGIA y BELGERI
(San Diego 185 - Teléf. Ing. 1908)
El más grande surtido de VIDRIOS, CRISTALES, LUNAS BISELADAS y LISAS, a los precios más bajos en plaza.
Se atienden con prontitud pedidos de provincias.

Olio
Sasso

Preferido en todo el mundo

LA NOVENA SINFONIA DE BEETHOVEN EN EL CHATELET

por GUILLERMO BOUCH

La "Asociación Artística de los Conciertos Colonne". — Un público de beethovenianos

PARIS, Diciembre de 1923.

El teatro de Chatelet, la antigua sala de los bailes rusos de Nijinsky y la Karsavina, se abre especialmente los Sábados, a las 6 de al tarde y los Domingos a las 2 en punto para las audiciones de la "Asociación Artística de Conciertos Colonne".

Ciento veinte ejecutantes, ochenta voces en coros, bajo expertas batutas hacer de estos espectáculos algo magnífico.

Ayer se había dedicado el concierto de la tarde íntegro a Beethoven, el hombre exquisito que muestra su dolor, hondo y humano, sin quejarse, sin imploraciones de piedad, porque nos da su corazón simplemente como un producto de la vida. Su música tiene mucho de la filosofía y de la vida íntima: es psicólogo.

¿Cómo puede hablarse así de un músico dirá cualquiera?

Basta que nos concentremos un poco y absorbamos la pantésica cerebración del maestro para que poco a poco nuestro espíritu se vaya habituando a esa investigación de sí mismo, a esa nostalgia suave y divinamente expresada: ese ritornello que siempre vuelve igual, monótono, triste, hasta la hora de la muerte, a esos paisajes interiores que nos hacen correr un estremecimiento casi evanescente en nuestra médula, en nuestro cerebro llevado hacia una semi-inconciencia o locura, porque el maestro expresa lo inexpresable, nosotros debemos comprender lo incomprensible—eso es la música. Las notas no dan paz, no dan alegría, sólo exaltan la vida y es esa gran función social que la música posee.

Ya lo dijo Shopenhauer que "la música es la voluntad materializada".

¡Qué ocasión más hermosa se nos es familiar, pero aquí estábasinfonía!

¡Con qué curiosidad íbamos a oírla!

El genio musical de Beethoven nos es familiar, pero aquí estábamos en un teatro francés oyendo música alemana, tres años después de una guerra y con una liquidación pendiente...

Y mientras se iniciaba el programa llevábamos la imaginación hacia allá, hacia el Sur, hacia la larga cinta de seda que besan las aguas del Pacífico, el mar del porvenir...

¡Qué buen sentido tiene nuestra raza! ¡Con qué fuerte y severa inteligencia sabemos elegir lo que nos conviene en el mundo.

E in mento me hacaia el elogio de la raza germánica, amplia, capaz de contener en ella desde la rudeza de un prusiano hasta los refinamientos de un Goethe; desde las nebulosidades especulativas de un Kant, el panteísmo de un Hegel hasta las ternuras de un Auerbach de un Schiller.

Raza sin histerismos inútiles y que a todo lo llama por su nombre sin las **nuances** que esquivan la verdad y la vida.

Pensaba que nuestra simpatía hacia los alemanes está muy bien orientada siempre que seamos capaces de transformarlos en chilenos. Y eso lo creo perfectamente posible, interesándolos en nuestra vida política, que es hermosa y apasionada como ninguna en América.

El concierto comienza con "Egmont". Es la música que hizo Beethoven para el drama de Goethe.

La obertura, un lied, el entreacto del 3er. acto, otro lied y la muerte de Clara, canto de Mme. Campredon, de la Opera.

Todo bien, tal vez menos la Mme. Campredon. No necesito decir que los franceses no son buenos cantantes. Abusan mucho del falsete y de la voz nasal.

En seguida vino "Chant elegiaque", con cuarteto coral de la Opera.

Por fin, después de un pequeño entreacto, se va a empezar la Novena Sinfonía.

Se dice que ésta es la más original y la más bella de todas las obras de Beethoven. Los simples la encuentran oscura y complicada, que es un modo fácil de expresar una opinión cuando no se entiende ni se siente.

Como dice Koechlin: "Beethoven, como Anteo, tomando de nuevo las fuerzas que un enemigo invisible le quitaba, e inmensamente triste en su sordera total, **creó la alegría** por medio de un esfuerzo sobrehumano. ¡Qué alta, serena y clara alegría! La unión íntima de la Oda de Schiller y de la música de Beethoven llegan a esta coronación, a esta suprema expresión de humanidad".

Esta es la obra de toda su vida, la concentración de sí mismo, de su índole, de sus ideas, de su genio.

En sus cuadernos de apuntes de 1798, de 1811, de 1814 y de 1822, se nota la idea central de **poner en música "El Himno a la Alegría"** de Schiller.

Los temas andan por aquí y allá en pequeños trozos, esquemas o estudios con diversos títulos transitorios.

Hasta que en 1823 se pone seriamente a trabajar en la composición total.

"El recorría los campos—escribe Schindler, amigo íntimo del músico—como le era habitual, con su carnet en la mano, anotando todas aquellas ideas hermosas y fugaces que aparecen repentinamente. Pasaba los días enteros al aire libre olvidándose hasta de comer y llegaba a su casa, en la tarde, oscuro ya, habiendo olvidado muchas veces su sombrero al pie de un árbol o en la verde alfombra de la orilla de un arroyo".

En Febrero de 1824 terminó su obra y el 7 de Mayo del mismo año daba su primera audición en el teatro de la Puerta de Carintia, de la ciudad de Viena.

¡Momentos inolvidables producen estos conciertos!

El allegro, el scherzo, el adagio y el finale y los coros interpretan la ondulación de un sentimiento hondo, rico y lleno de colorido y sobriedad.

Una multitud quieta, atenta, plena de cultura, llena la sala, que no es ni muy grande ni tampoco bella ni bien tenida.

Observo las caras que me rodean: estudiantes, artistas, los indispensables sublevados de París, que son los menos artistas de la seductora ciudad, pero que con frecuencia, son fracasados venidos de los cuatro puntos cardinales del globo a pasearse por París, sucios, con miradas extrávicas y del brazo de una pobre muchacha hermosa que no se sabe nunca de dónde la sacan ni cómo la mantienen o a la inversa...

Entre la asistencia hay muchos extranjeros y sobre todo provincianos. Las razas francesas de Alsacia y Lorena, los vecinos de Bélgica, los de los departamentos del Norte de Francia, toda esa gente conoce a fondo la cultura germánica, más aún, son los más germánicos de los franceses.

Concentrados, abstraídos ellos mismos, mientras los cien arcos suben y bajan con sabia precisión, absortos en la nebulosa de la música que a cada uno le da un consuelo, observo sus ojos pequeños, sus caras de líneas toscas, sus colores rosados, su tez sana.

E inmediatamente nuestra imaginación se traslada a Chile. ¿Por qué no creamos allá una Asociación Artística como los conciertos Colonne? Cada ejecutante es un socio interesado en el negocio, pero que ¡vaya si es negocio! si saben hacer bien las cosas. En primer lugar los conciertos no deben ser más de dos a la semana, cada uno dedicado exclusivamente a un músico.

Así el público se va formando idea de las personalidades musicales; luego después, conseguir un teatro que no sea como las insignificantes salas donde ahora se cobra $ 5 por única entrada. Eso es absurdo a la vez que necio. Revela esto un perverso espíritu de exclusivismo y una triste carencia de capacidad comercial.

En los conciertos Colonna los sillones de orquesta valen 15 francos o sea 7.50 chilenos y el primero y segundo anfiteatro, 4 y 3 francos, respectivamente, 2 y 1.50 chilenos. Hay localidades para todas las fortunas.

De este modo todos los bolsillos pueden darse el placer de oir buena música.

Por suerte en Chile tenemos buen espíritu para todas estas cosas y no pierdo la esperanza de ver organizada a firme una "Asociación de Conciertos" (aquí el nombre del que tome la dirección).

La sociedad de los Conciertos Colonne de París tiene la friolera de 51 años de existencia y su oficina social está en Tesqueville N.o 18, París (17 me.)

Con mucha anticipación se elabora el programa para el año o temporada, que es desde Octubre a Abril: Otoño e invierno en Europa.

Conciertos de los Sábados, conciertos de los Domingos, todos dan un total de cuarenta y ocho audiciones en la temporada.

Esta distribución, Sábado y Domingo, permite a los ejecutantes-socios no desatender sus obligaciones principales de trabajo y los conciertos son un complemento en sus rentas ordinarias.

Debo decir en honor de la verdad que nosotros, en Santiago, tenemos un ambiente de un mayor refinamiento musical y aunque parezca contradictorio a primera vista, tenemos más recursos de los que, en proporción, existen hoy en París.

Nosotros sabemos presentar mejor las cosas, en buen romance, tenemos más dinero.

La carcoma que nos roe es que cada chileno es generalmente una torre que está siempre en combate con los demás. Eso está bueno cuando se es muchacho; así se desarrolla la personalidad y se va a la grandeza o al anulamiento, es decir, se levantan los fuertes y perecen los débiles.

Pero ya tenemos una nube de buenos ejecutantes de todos los instrumentos, como también los buenos coros del Conservatorio y aún sociedades corales. Lo que nos falta es **un hombre** que siendo músico y conociendo todos los secretos del oficio, tenga espíritu práctico, comercial y al mismo tiempo goce de cierto ascendiente y simpatía entre el elemento músico.

Busquémoslo, ayudémoslo. La organización llevada a la perfección como esta de París, bien merece que consagre un nombre: el del que la organice y dirija.

Entonces tendremos conciertos fijos y buenos y no las intermitencias que sólo el azar nos depara ahora.

Y levantemos un poco los espíritus.

Chile es ya un centro de arte serio en América. Desde Argentina, desde el Uruguay y desde Estados Unidos se nos observa con curiosidad, y seamos francos, se nos comienza a admirar.

Seamos cada vez más dignos de esta atención.

G. B.

CRONICAS BRITANICAS

por TOMAS DE LA BARRA

Resurrección del romanticismo. — Los dramas pasionales. — Las grandes fiestas escocesas de Setiembre. — La depresión industrial y el problema de los desocupados. — Los conflictos europeos. — Una semana de arte: un gran actor inglés admirador de Chile. — La glorificación de Byron.

GLASGOW, Diciembre de 1923.

De entre los escombros y por sobre las ruinas de la gran guerra última, ha recrudecido, con alarmante rapidez para la flema británica, la simpática enfermedad del romanticismo.

Los dramas pasionales, en sus formas más o menos conocidas pero siempre renovadas por algún detalle original, conmueven a diario la opinión pública de este país, que tiene fama de espíritu práctico y mercantilista.

Ya es un amante decepcionado que en pleno **Picadilly** de Londres mata de un tiro a la hermosa muchacha de sus pensamientos; o un oficial aviador, héroe de la guerra última y de gran porvenir, que se mata a los pies de una hermosa actriz australiana, convencido de que ésta jamás podrá corresponder su amor inmenso; o ya es una pareja de enamorados que se sienten incapaces de vencer las dificultades opuestas a su cariño y que resuelven morir juntos en el mar o por medio del veneno en medio de un bosque solitario.

El hecho es que cada día se suceden los dramas pasionales con vertiginosa rapidez, sin que se divise un remedio aparente para detener el mal.

En Londres se ha desarrollado durante los últimos días el proceso más bullado del año, con motivo del asesinato del Príncipe Alí Kemal Bey Fahmy, un riquísimo joven egipcio que fué asesinado por su propia mujer, una francesa, en el lujoso Hotel Savoy.

El público tomó tal interés por este proceso, que pernoctó durante varios días a las puertas del tribunal, a fin de asegurarse de un sitio en la audiencia. Desde antes de la media noche del día anterior comenzaban a llegar los interesados en asistir a la sesión del día siguiente; y aun cuando la policía los obligaba a estar en constante movimiento a fin de evitar que se entorpeciera el tráfico, los porfiados concurrentes no abandonaron su propósito de presenciar los procedimientos del tribunal.

La victimaria alega que nunca tuvo el propósito de matar a su marido, y que obró impremeditadamente, casi en defensa propia, pues su marido, que era muy cruel con ella, la había amenazado de muerte.

La defensa de la victimaria ha estado en manos habilísimas, y no ha omitido recurso alguno, muchos de ellos hasta cierto punto teatrales de gran efecto, para impresionar al jurado en favor de un veredicto absolutorio. Ha pintado con los colores más vivos toda la inicua crueldad de los orientales para con sus mujeres, y el largo martirio sufrido por la mujer francesa que en mala hora unió su suerte a la de un egipcio habituado a hacer su real voluntad sin sujeción a ninguna ley humana.

Y después de una semana de audiencias diarias, el jurado ha absuelto a la viuda del príncipe egipcio, quien fué puesta en libertad inmediatamente, en medio de los aplausos de la numerosa audiencia.

A la gran fiesta celebrada el 25 de Agosto, con motivo del centenario de Wallace, el Washington escocés, han sucedido muchas otras muy interesantes durante el presente mes de Setiembre, época en que, tanto la familia real como el resto de la nobleza de Gran Bretaña, se dan cita obligada en Escocia.

El Rey y sus hijos, vestidos todos con el **kilt**, el traje de pollerita, tradicional de los **highlanders**, han presidido las fiestas realizadas por los diversos **clans**, muchas de ellas fiestas colosales, como las de Braemar y Argyll.

Mientras más se penetra en el espíritu y en las costumbres escocesas, más puntos de contacto se encuentra con las razas andinas. Así, entre los muchos **sports** que llamaron la atención en las fiestas de Braemar, se destacaban ejercicios que eran los más familiares de nuestros indios araucanos de la época de la conquista.

Estos ejercicios, guardados aquí por tantas centurias con religioso respeto, consisten, como los de nuestros araucanos, en tomar sobre el hombro un tronco pesado de árbol; y después de correr o caminar con él el mayor tiempo posible, lanzarlo a la mayor distancia. Otro es el de lanzar a gran distancia una gran piedra atada a un lazo, después de **bornearla**, tal como lo hacían los araucanos con las **boleadoras**.

Los distintos clanes (tribus o reducciones) se presentaron también armados todos con largas lanzas, bien parecidas a las quilas de nuestros antepasados.

Sobre grandes tabladillos, arrogantes mozas y muchachos se lucieron bailando los **reces**, danzas guerreras en las cuales los bailarines gritan muy parecido al **chivateo** araucano.

Uno de los vencedores en el lanzamiento del tronco de árbol fué un simpático viejo de 73 años de edad, de luenga barba blanca, un verdadero atleta que venció a mozos robustos y jóvenes, con gran facilidad, y que mereció parabienes del Rey y de la Reina.

Los soberanos, que pasan actualmente una larga temporada en su castillo de Balmoral, han aprovechado muy bien su tiempo recorriendo los sitios más interesantes de Escocia y asistiendo a todas las fiestas tradicionales, con lo cual logran conservar intacta la leal adhesión de sus mejores súbditos escoceses.

La depresión industrial que hoy pesa como mortaja de plomo sobre el pueblo británico, y el enorme número de desocupados, son los más graves de los problemas que han de tener su crisis más aguda durante el próximo Invierno.

A pesar de la enorme emigración al Canadá y los Estados Unidos (sólo del Clyde han salido más de 35,000 durante los dos meses últimos), el número de desocupados es enorme y aumentará considerablemente en dos o tres meses más.

Las huelgas se suceden unas a otras, y la paz industrial se aleja a pasos agigantados.

Los industriales se quejan de que las órdenes de construcción de buques y otras son tomadas por casas alemanas o belgas, que ofrecen precios mucho más bajos que los británicos; y a fin de competir en mejores condiciones con los competidores extranjeros, procuran reducir sus costos de producción rebajando los salarios. Los obreros resisten, fundados en que la carestía de la vida no les permite satisfacer ni siquiera medianamente sus necesidades con los salarios rebajados, y se producen las huelgas.

De estas perturbaciones de la industria apenas si se percibe el público, pues son huelgas reducidas en sus proporciones y afectan a determinadas industrias aisladamente; pero ellas se producen periódicas, hoy en una industria y mañana en otra, y afectan imperceptible pero hondamente a la situación industrial y económica.

Mucho se espera de la próxima Conferencia Económica con los representantes de los Dominios, en el mes venidero, que se verificará en Londres; pero temo que la solución sea difícil de encontrar, si se considera que la condición económica de Canadá, Nueva Zelandia y Australia tiene hoy muy pocos o casi ningún punto de contacto con la de la Metrópoli.

Los industriales más expertos aseguran que es difícil remediar la situación económica mientras pesen sobre los hombros de la Nación los enormes impuestos que el Gobierno cobra hoy para satisfacer el servicio de su deuda pública y pagar sus gastos militares tan crecidos e imposibles de reducir, dada la situación tan escabrosa por que atraviesa la política de toda la Europa; todos los países tienen que mantenerse con el arma al brazo, peor que la paz armada anterior a 1914.

Con la política europea pasa lo que con las huelgas: tan pronto se soluciona un conflicto, se produce uno mayor: al conflicto de Grecia con Italia, ha seguido el de Italia con Yugoeslavia, sin contar con que los viejos volcanes del Ruhr siguen amenazando con una conflagración general.

Sir Martin Harvey, que para muchos es el verdadero y digno sucesor del gran Irving, se despide de la semana próxima del público británico, pues va a emprender una larga temporada dramática en Canadá y los Estados Unidos. Representará en Glasgow sus piezas favoritas, sus caballos de batalla, "Hamlet" y "El camino único" Sir Martin es insuperable en ambas obras, que pone en escena con la propiedad y el buen gusto que les son característicos, sin omitir un detalle, por insignificante que parezca. Es un actor de porte físico reducido, que se agiganta en la escena con la fuerza de su talento y de su temperamento artístico. Casado con la hija de un ex-Embajador español en Londres, tiene gran admiración por el teatro español, que conoce a fondo; y manifiesta grandes deseos de conocer la América del Sur, y especialmente Chile, país del cual ha oído hablar con mucho interés, pues es un apasionado de los encantos de la Naturaleza: lo he visto deleitarse delante de algunas fotografías de nuestros paisajes de los lagos, canales y ensenadas de las provincias australes.

Si nuestro público pudiera apreciarlo debidamente en la lengua de Shakespeare y Byron, estoy cierto que Sir Martin no trepidaría en aventurarse a llegar hasta allá.

Y a propósito de Lord Byron, quiero recordar que sólo hace dos días se inauguró una hermosa estatua a la memoria del gran poeta, campeón de la libertad. La ciudad de Aberdeen le ha levantado una estatua de bronce con un pedestal de granito, que es verdadera obra de arte y representa al poeta en actitud noble y gesto sorprendente. La Marquesa de Huntly descubrió el monumento en presencia de muchos miles de espectadores, frente al **Grammar School** de Aberdeen, en donde Lord Byron recibió su primera educación.

Lord Byron nunca fué estimado en su verdadero valor por el pueblo británico, que con su carácter austero de todos los tiempos, no le perdonó jamás su inconstancia amorosa ni su temperamento impulsivo. Sólo ahora se han olvidado sus debilidades de hombre, para rememorar dignamente a uno de los poetas que en su tiempo tuvo la mayor influencia en la literatura europea y el campeón de la causa de la Humanidad y de la libertad; al autor del **Don Juan**, de **Caín** y de **Childe Harold**.

Byron, que por su madre desciende de los Gordon y Duffs, heredó su turbulencia apasionada e inconstante con la sangre escocesa, a la par que su valor incomparable de apóstol de la libertad. Comparados con Byron, todos los otros poetas apóstoles de la justicia, desde Milton, aparecen tímidos: Shelley fué probablemente el de mayor coraje, pero nunca tuvo la actuación de Lord Byron, que luchó en Inglaterra con la muy poderosa Lady Grundry, que pretendió ascender al trono, y todos sus secuaces; y combatió temerariamente a la Triple Alianza que predominaba la Europa.

Goethe, el gran poeta alemán, dijo de Byron: "Un carácter tan eminente no ha existido nunca antes y probablemente nunca volverá a nacer". Santa Beuve dijo: "Sólo hay tres grandes poetas: "Byron, Milton y Píndaro".

Y. B. F.

Glasgow, 16 de Setiembre.

MUEBLES

de todos estilos, a precios bajísimos, vende

'LA UNIVERSAL'

Catedral 1131

FRENTE AL CONGRESO

Damos facilidades en el pago. Entrega inmediata.

E-23

COMPAÑIA MINERA LOS MORROS

Cítase a Junta General Extraordinaria de Accionistas para el día Jueves 7 de Febrero, a las 5 de la tarde, en los salones de "El Mercurio", Compañía 1214, con el objeto de pronunciarse sobre la enagenación del activo y pasivo de la Compañía por venta a una nueva Sociedad, su disolución anticipada y efectuar los nombramientos necesarios en relación con estos actos.

El Registro de Acciones permanecerá cerrado hasta el 7 de Febrero.

Santiago, a 1.o de Febrero de 1924.

EL PRESIDENTE.

MUEBLERIA COLON

66 - BANDERA - 66

FRENTE A LA BOLSA

Grandes rebajas durante los meses de Verano.

EMBALAJE GRATIS PARA EL CAMPO

Botería Ripoll

Atiende pedidos de provincias; confección rápida.

PEDRO RIPOLL

112 — ESTADO — 112

Casilla 2368

Feb.-17

Depilatorio Mexicano "ZENDEJAS"

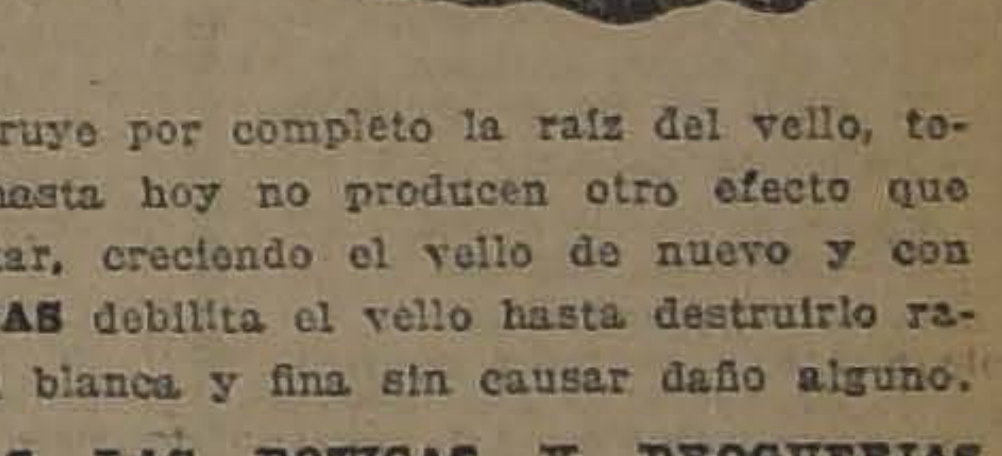

Es el único que destruye por completo la raíz del vello, todos los demás conocidos hasta hoy no producen otro efecto que el de una navaja de afeitar, creciendo el vello de nuevo y con más fuerza.—**EL ZENDEJAS** debilita el vello hasta destruirlo radicalmente, dejando la piel blanca y fina sin causar daño alguno.

DE VENTA EN TODAS LAS BOTICAS Y DROGUERIAS

Agente exclusivo: DAUBE Y CIA.

GRAN LOCAL PARA BANCO

Se ofrece en arriendo el local que perteneció al Banco Popular, calle Ahumada esquina de Alameda. Instalación lista para Banco o institución similar con cinco magníficas bóvedas subterráneas y puertas blindadas.

Dirigirse a:

La Mutual de la Armada y Ejército

SANTIAGO: HUERFANOS 1237, CASILLA 471

VALPARAISO: CONDELL 345, CASILLA 21-A

AQUI NO HAY BLUFF

Nuestros precios no tienen igual en Santiago :: Compárelos con las demás casas :: REALIZACION EXTRAORDINARIA POR SOLO 8 DIAS

(Se remite a domicilio)

Empresa Liquidadora de Menaje, Loza, Enlozado y Cristales

SAN DIEGO No. 420 AL 426

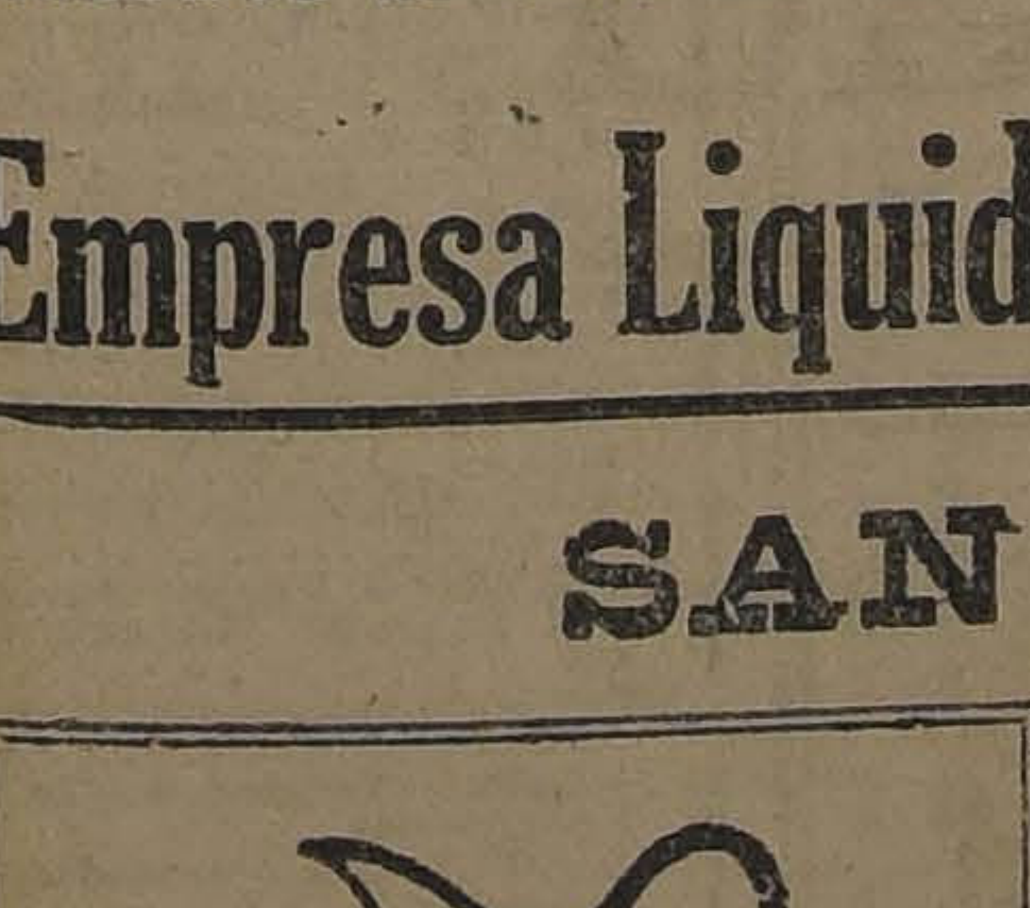

Juegos lavatorio fierro enlozado de 1.a, decorados, a. $ 53.—

Decorados y floreados. . . . $ 65.—

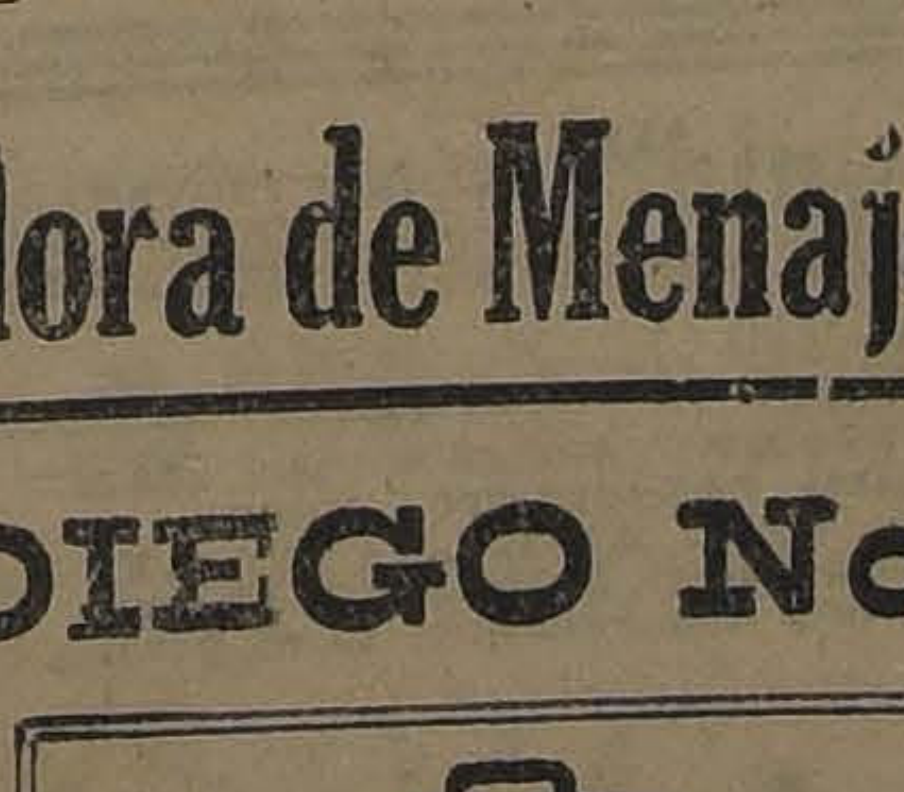

Ollas y cacerolas importadas con tapas de lo mismo, desde. . . . . $ 3.20

Tenemos OLLAS y FONDOS para 60 personas, a bajísimo precio.

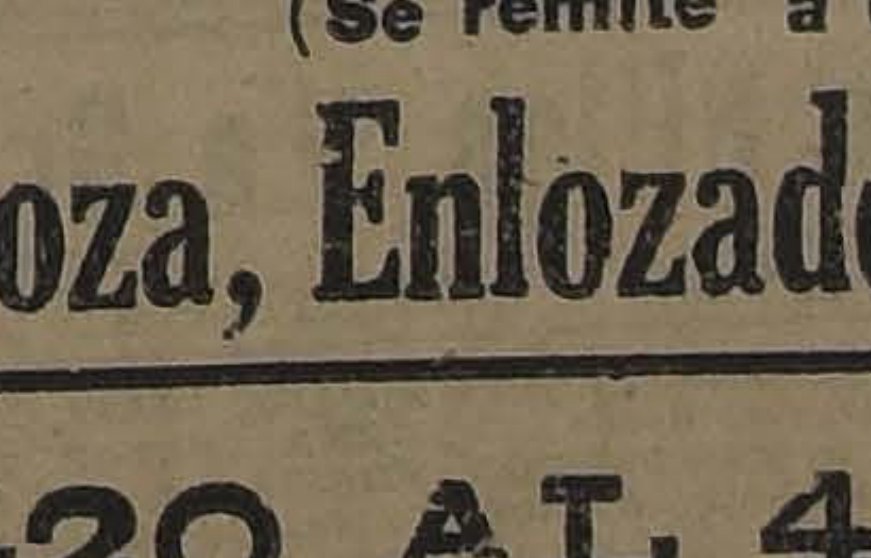

Teteras y cafeteras importadas con aluminio en gran REALIZACION

Recipientes, jarros, lavatorios, azaderas, coladores, todo con precios rebajados

Soperas fierro enlozado, desde...	$ 10.—
Cucharas plaqué a...	$ 1.50
Tenedores, a...	$ 1.20
Cucharitas té, a...	$ 0.80

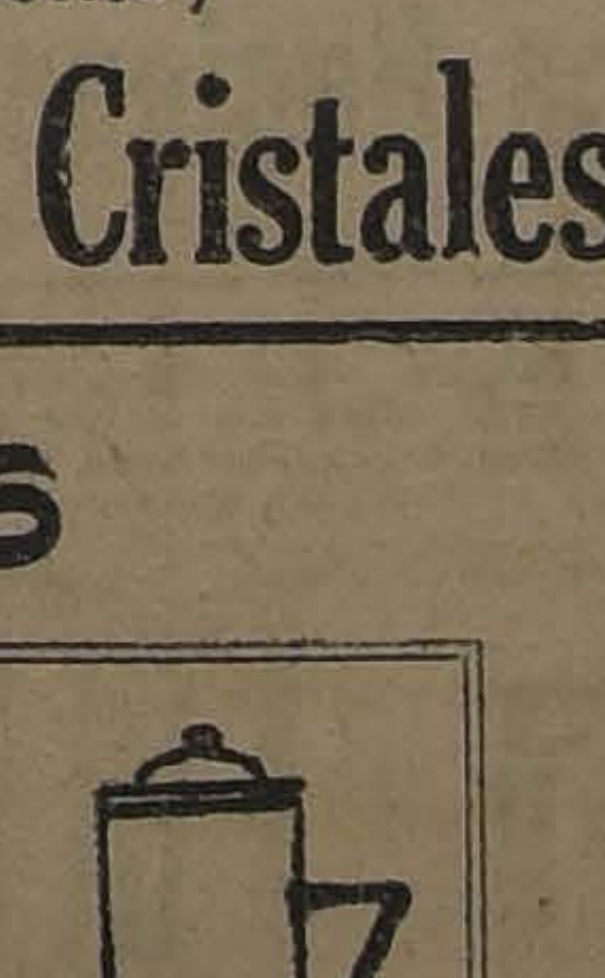

SERVICIO MESA 83 PIEZAS

Loza inglesa...	$ 195.—
Platos blancos, a...	$ 1.20
Platos lista azul reforzados, a...	$ 1.60
Platos floreados semi porcelana inglesa, a$ 2.30 y...	$ 2.—
Taza blanca porcelana, a...	$ 1.80
Taza blanca loza calidad superior...	$ 1.70
Taza Trébol (ganga)...	$ 2.30
Taza Trébol porcelana. ...	$ 2.40
Tazas floreadas y decoradas, a $ 3.20 y...	$ 2.—
Taza blanca para café...	$ 1.20

Copas vineras...	$ 0.40
Copas vineras 1/2 cristal, grabada, blanca...	$ 1.10
Copas vineras 1/2 cristal, grabada, verde...	$ 1.40
Copas vineras 1/2 cristal, lisa, verde...	$ 1.10
Vasos americanos, inquiebrables...	$ 1.—
Vasos té o agua 1/2 cristal, grabados...	$ 1.—
Porta cubiertos, vidrio...	$ 0.60
Agua maniles, desde...	$ 1.20

Surtido inmenso en cristalería grabada "Val St. Lambert": Jarros, Fruteras, Compoteras, Torteras, Azucareras, Mantequilleras, Mostaceras, Guiseras y Ensaladeras

Hay infinidad de artículos imposibles de detallar, a bajo precio, como ser: Sartenes, Asafates, Budineras, Paneras :: Planchas económicas desde $ 8

EN LATON: Surtido inmenso en todos los artículos de cocina, con precios rebajados.

CRONICA LITERARIA

por ALONE

"LA REVOLUCION SOCIAL", por don José L. Riesco Larraín. Raro ejemplo de trabajo da el señor Riesco Larraín con la publicación de este libro, cerca de setecientas páginas, formato grande, que tratan de orientaciones sociales, el Marxismo y la primera Internacional, la revolución política y la revolución social, mesianismo revolucionario, el capitalismo, dictadura del proletariado, el Bolchevismo, el Comunismo en la Europa Central, el porvenir económico del proletariado, nuestros problemas políticos y sociales, con detalles, en este último capítulo, sobre el problema obrero ante la lucha de clases, la democracia cristiana, organizaciones obreras, emancipación femenina, sistemas políticos, régimen parlamentario, régimen constitucional, régimen electoral, la centralización política, la crisis de los organismos políticos, la lucha del futuro, disquisiciones metafísicas sobre el problema social, teorías biológicas, el Sub-Hombre de Stoddard, la dictadura y la revolución social.

Como se ve, es un programa atrayente para los hombres de estudio y convendría imponer su lectura a todos los que se ocupan en cuestiones sociales y tratan de dogmatizar en público o en privado acerca de problemas que, la mayoría de las veces, desconocen hasta en sus rudimentos.

Aquí está todo o casi todo lo que vemos discutirse diariamente en las columnas de los diarios y los corrillos callejeros, con datos exactos, con citas oportunas y autorizadas, expuesto y dilucidado con serenidad de criterio y vasta preparación técnica.

No diremos que sea una lectura "tan interesante como una novela" ni pretenderemos insinuar que lo hayamos leído de punta a cabo. Queda demasiado por encima de nuestra competencia, aunque no de nuestra curiosidad; pero si alguien quiere tener las bases de estos asuntos de vital importancia, cada día más palpitantes y de actualidad, el libro del señor Riesco le dará una especie de resumen enciclopédico excelentemente ordenado y claro, y más de una lección útil, como esa de la página final:

"No olvidemos que la humanidad como la historia evolucionan y han de evolucionar constantemente, obedientes a una ley común a todos los "organismos, porque evolución es vida y movimiento. Si evolucionar es vivir, vivir es renovarse.

"El pueblo que no evoluciona está incubando, callada y sordamente, una transformación brusca que, del orden ideológico, ha de pasar fatalmente al orden material. En ella hemos de advertir la siniestra amenaza contra las organizaciones existentes y sistemas imperantes y cuyo objetivo no será otro que el de derribar regímenes e instituciones e imponer caudillos. De no prever esta amenaza, nos expondremos a experimentar trastornos de toda evolución rápida y violenta que transforma la idea en acción.

"Y esta amenaza, que se aproxima, constituirá la lucha del futuro que, de tiempo en tiempo, apunta en el lejano horizonte con albores rojizos.

"Ella se llama: la Revolución Social".

EN LA ESTELA DE MAURICE BARRES. En el sepulcro de sus muertos, los griegos representaban al difunto en sus actitudes familiares, leyendo, orando, despidiéndose de sus amigos. Y la piedra o el mármol así grabado, se llamaba "estela", palabra que de allí, tal vez, pasó a significar, por una de esas poéticas evoluciones del lenguaje, el rastro dejado por los buques sobre el agua...

En ese doble sentido podemos considerar los recuerdos que escritores célebres de Francia, dedicaron a Maurice Barrés, recordándolo en los momentos culminantes de su existencia después que "había pasado".

He aquí algunas de esas imágenes:

Dice **Henri de Régnier:**

"La originalidad de Barrés aparece tan definida y vigorosa que no hay peligro en buscar los componentes de su temperamento, tanto más cuanto que su característica reside en haberse formado de elementos muy diversos que él supo reducir a la unidad. Así combinaba, en dosis sutiles, influencias de Repan y Anatole France, inspiraciones románticas coordinadas por un profundo instinto clásico, divirtiéndose en esos contrastes interiores. Equilibrio peligroso y que necesita, para mantenerse, una excepcional exactitud de visión. Barrés admitía en su renanismo y clasicismo, una fuerte dosis de romanticismo, derivado en especial de su admiración por Chateaubriand y Michelet, contenida por la ironía del maestro de la Vida de Jesús y por el freno clásico. Pocos escritores se han "aprovechado" íntegros como Barrés, ninguno se ha dominado tanto..."

HENRI BORDEAUX:

"¿Cómo no comparar la obra de Barrés a una serie de poemas? El verso no se impone sino a los primitivos que necesitan un ritmo de contornos precisos. El oído sutil coge mejor el número diverso y cambiante de la frase musical. Una prosa alada roba a la poesía su privilegio y guarda mayor libertad en su persecución de la expresión exacta. Bossuet, Pascal, fueron los mayores líricos del siglo XVII; Chateaubriand, Michelet y Renan lo son de nuestro tiempo...

Barrés se revela aún como poeta por la facilidad que tiene para saltar de un tema lírico a otro tema lírico, por encima de las ideas intermediarias. Descuida, deja a un lado la composición que le estorba: necesita el caballo alado para volar de una a otra cumbre, de una a otra sensación violenta..."

GASTON SEVRETTE:

"Tenía 22 años cuando concibió la idea original de publicar una revista cuyo redactor único sería él. Una mañana gris de Noviembre de 1884, los paseantes de las galerías del Odeón vieron aparecer, entre las portadas amarillas de los libros de versos y de las últimas novedades, algunos folletos azulados que llevaban por título: "Manchas de Tinta", gaceta mensual por M. Maurice Barrés. Cada ejemplar estaba ornamentado por algunas constelaciones negras: eran las manchas de tinta puestas por el propio autor, en la librería. Esta originalidad infantil tuvo buen éxito.

"En el programa, recordamos que decía: "Observaré los hombres y los acontecimientos y descubriré que tienen genio los que me reconozcan talento..." Y entre algunas declaraciones de orden religioso: "Dentro de veinte años, tenderemos los brazos a un catolicismo algo modificado..."

ADOLPHE BRISSON:

"En el prefacio de uno de sus últimos libros, Barrés trazó algunas líneas cuyo recuerdo nos viene ahora, en estos días de duelo. Aludía a la muerte de sus antepasados: "Las inscripciones de sus tumbas me advierten que mi abuelo murió a los sesenta y dos años y todos los míos, más o menos, a esa misma edad dejaron de existir. Debo, pues, poner en orden mis papeles y arreglar mis asuntos... Empiezo a sentir que me apuran el paso". Este fúnebre presentimiento no lo engañaba ¡ay! Acaba de partir, prematuramente arrancado a nuestro afecto este hombre que será una de las figuras más originales de su época, escritor incomparable, patriota apasionado..."

JEROME ET JEAN THARAUD:

"Maurice Barrés toma incesantemente notas, en auto, en la calle, en la Cámara. Estas notas no son informes. Parecen pequeños poemas y se reparten cuidadosamente entre los esqueletos de las obras proyectadas. Así los libros germinan lentamente, como una semilla. El objeto que se propone es claro; pero el plan permanece todavía indeciso y flotante. Sólo hay una unidad de emoción. Cada impresión está allí, con su frescura original, sin haber sido aun sometida y subordinada al conjunto. Cuando cree que la obra se halla madura, Barrés abre su carpeta. Clasifica y ordena sus papeles en el sentido de la acción. Y obtiene así lo que él llamaba un "monstruo".

"Puesta cada cosa en su sitio, bien agrupadas, bien distribuídas, empieza la parte hermosa del trabajo. Se trata de hacer surgir de esos capítulos aun sin voz lo que Barrés denomina el canto. Para él, un libro es una música. Su último y supremo esfuerzo consiste en dar a cada frase, a cada capítulo, al conjunto entero una unidad musical.

"Ignoro qué me impresiona más, si su voluntad, su paciencia para ponerse a trabajar o la seguridad tranquila que tiene de llegar al término.

..."Hace ocho días que estamos de fiesta. Todos los ruidos de la muchedumbre agitada llegan a la casa y la estremecen. Maurice Barrés escribe en estos momentos el postrer capítulo de su novela, hacia el cual tiende todo el movimiento de la obra, el más emocionante, el más espiritualizado: las honras de la Catedral a los soldados caídos en los campos de batalla de Metz. Las orquestas al aire libre y los organillos callejeros tocan rabiosamente y los escuchamos confundidos con los gritos de una jauría de circo. El escritor no parece inmutarse por todo ese alboroto extraño y hasta se diría que lo ayuda en su tarea; pero si golpea una puerta al interior o se oye un plato que choca contra otro plato, o la voz de un sirviente que llama a otro sirviente, entonces encolerízase y se pone furioso, hasta dar risa.

... "Cuántas veces, en París, cuando alguna dificultad lo detenía en su labor, le oíamos decir:

—Si estuviera en Lorena haría esto en cinco minutos...

Ahora puedo darme cuenta de la exactitud de sus afirmaciones. Todo lo que hay en Colette Baudoche, la descripción de Metz o de los villorrios circundantes, son el producto inmediato de algún paseo en automóvil... Así trabajaba".

"DUPANLOUP", POR CAMI. (Librería Flammarion). Pertenece a la colección de "los autores alegres" que publica esta casa editorial y contiene una serie de historias muy breves, contadas en forma teatral, especies de juguetes cómicos, ligeros de ropa, pero sin verdadera malicia y que no pocas veces causan gracia por su misma ingenuidad, como en "Gulliver" o el "Náufrago de profesión" y "El juguete científico". Este último encierra una verdadera filosofía.

"LA DAME AUX MILLIONS" POR CHARLES FOLEY (Flammarion). Una muchacha pobre y bonita, una vieja señora multimillonaria con su hijo único, dos o tres personajes accesorios y la suficiente decoración de miseria por un lado y lujo por el otro, han servido a M. Foley para componer una de esas novelas que podrían llamarse "a gusto del lector", donde todo sucede tal como uno querría que sucedieran las cosas y la muchacha bonita y pobre, después de doscientas y tantas páginas de dificultades, se casa con el joven heredero en el último capítulo.

"LE COMPAGNON", POR VICTOR MARGUERITTE (Flammarion). El autor de "La Machona" ha querido darle un compañero a su heroína, aunque a decir verdad, bien poco lo necesitaba... y ha lanzado este "roman de moeurs" que ya lleva ciento veinte-mil ejemplares.

"El Compañero—dice en su prólogo—es, como todas mis obras, una obra de buena fe"... Se encontrarán en él algunos de los personajes de "La Machona". Si, escarmentados, mis enemigos no le hacen la misma propaganda, Annik Raimbet suscitará sin duda tantas cóleras como su hermana Mónica.

"Secuencia lógica de mis estudios de costumbres femeninas, "El Compañero" pertenece, y lo declaro con orgullo, a la misma categoría de las obras según el método naturalista, que lo dicen todo...

"A través de toda mi obra, histórica o novelesca, sólo he tenido una preocupación artística: la verdad, y un ideal: la vida..."

Y hay otras declaraciones más o menos altisonantes.

El libro es tan mediocre como su célebre antecesor. Y tiene las mismas pretensiones de moralizar a la gente por medio del escándalo.

"Alone"

TERMAS DE CHILLAN

Las mejores del mundo y las que poseen la mayor cantidad de **RADIUM** conocida.

Curan todas las enfermedades.

El viaje es un paseo agradable y bellísimo.

La atención esmerada.
La cocina espléndida.
Preciosos panoramas.
Música y entretenimientos.
No hay veraneo más provechoso y agradable.
Avise su viaje cuanto antes.
Si necesita datos, pídalos a
CASILLA 16. — CHILLAN.

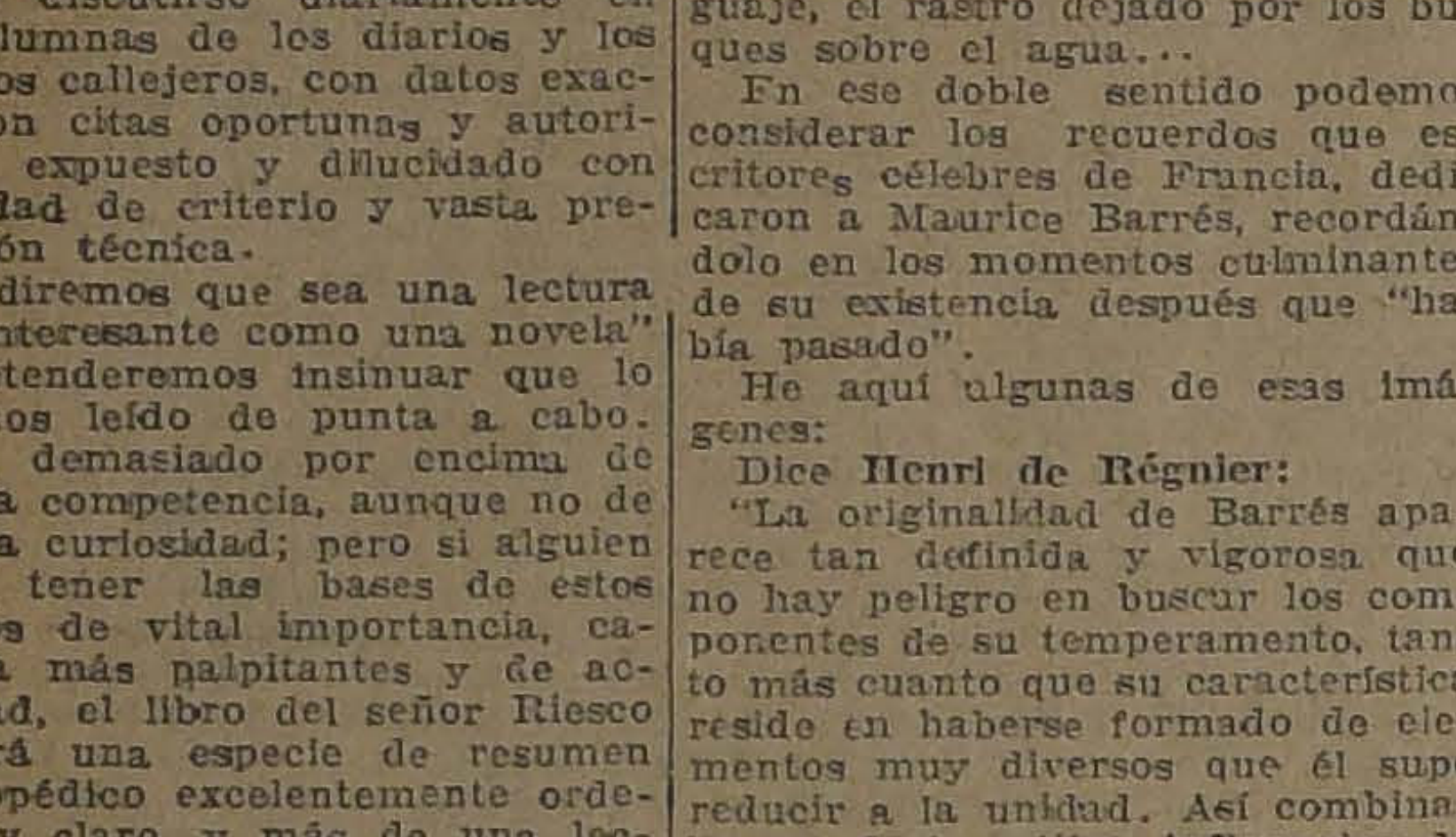

NOVEDADES LITERARIAS RECIEN RECIBIDAS EN NUESTRO

DEPARTAMENTO LIBRERIA, 2.o PISO

ANTONIO ROBLES.— Tres (Novela de Pueblo)	$ 6.20
M. DU CAMPFRANC.— La Condesa	$ 6.20
E. BARRIOBERO Y HERRAN.— Como los hombres	$ 5.25
Y. BERTRANS.— Compendio cronológico de España (Obra muy útil a Militares, Abogados, Obreros y Estudiantes	$ 2.15
SIXTO DE MERA.— La Cartuja	$ 5.60
CARLOS MARIA OCANTOS.— Fru-Jenny (Novela danesa)	$ 5.60
BIBLIOTECA "LOS SPORTS", cada volumen, a	$ 3.85

La natación.— El water polo.— El atletismo.— Los concursos Atléticos olímpicos.— El tiro al blanco.— Las olimpiadas.— Pelota vasca o frontón.— La esgrima.— Hockey.— Patinaje.— Lawn-tennis.— Caza, mayor y menor.— Equitación.— El boxeo.— Manual del patrón del Yate, Foot-ball, Asociación.— El pedestrismo y sus secretos.— Excursionismo.— El ciclismo.— Remo (regatas).

EDITORIAL GATH Y CHAVES (BUENOS AIRES)

COBOS, DARACT, LOS FUERTES, (Novela histórica)	$ 7.50
CESAR CARRIZO.— Llama viva	$ 7.50
AGUSTIN GARCIA.— Cuadros y caractéres snobs	$ 7.50

LIBROS DE AVICULTURA Y REVISTAS

CHILE AVICOLA (Revista)	$ 1.50
MUNDO AVICOLA (Revista)	$ 1.50
AVES, CONEJOS Y ABEJAS (Revista)	$ 2.70
ESPAÑA AVICOLA (Revista)	$ 1.95
LA CARTILLA AVICOLA de Castro Biedna	$ 13.15
AVICULTURA de Salvador Castelló	$ 19.35
AVICULTURA PRODUCTIVA de Harry Lewis	$ 34.10
CURSO DE AVICULTURA de Salvador Castelló	$ 10.00
LAS ENFERMEDADES DE LAS AVES, de J. León	$ 3.00

COLECCION "UNIVERSAL CALPE"

CADA NUMERO	$ 0.80

Obras de: Stendhal, Goethe, Andreiv, Korolenko, Kuprín, Chejov, Lamartine, Herceg, Austen, Gorki, Hugo, Balzac, Chemelev, Kobor, About, N. Garín Fogarazzo, Tillier, Dickens, Merimmée, Jokay, Sologub, Maistre, Swift, V. Catalá, Chatrian, Sienkiewicz, T. Gautier, Casellas, Hurtado de Mendoza, Sandeau, Sibiriak, G. Flaubert, Ortega Munilla, Clarín, Hauff, Nodier, Daudet, Averchenco, Lope de Vega, Goldoni, Webster, Shakespeare, Oscar Wilde, Cervantes, Dante, etc., etc., etc.

Gath & Chaves, Ltda.

ALMANAQUE
del Patronato Nacional de la Infancia
(1924)
250 Páginas de lectura amena e instructiva

Literatura, Ciencias, Artes, Conocimientos útiles, Cocina, Tejidos, Informaciones Comerciales, Guía Policial, Noticias religiosas, Itinerarios de Ferrocarriles, Tarifas Postales y de Vehículos, Tabla de cambios, Cuerpo Diplomático y Consular residente, Indice de avisadores.

Precio: UN PESO EJEMPLAR
En las principales librerías y casas de comercio.

Cansancio General

Pérdida de memoria, Anemia, colorido pálido, lactancia escasa. **CONVALECENCIA**, disturbios mensuales de las mujeres débiles, que se manifiestan con manchas en la cara o granos. Dolores de estómago y digestiones difíciles, se sanan radicalmente con el

STHENOGEN

Que, por declaraciones de médicos eminentes y experiencias de muchos años, es acreditado como el

TONICO RECONSTITUYENTE

SOBERANO, para adultos y niños.

PREPARADO NACIONAL que corresponde a las costumbres y el clima de Chile como lo demuestran sus resultados indiscutibles y constantes en todas las estaciones.

Rogamos al público y a los facultativos interesados en el uso del Sthenogen de rechazar toda imitación. **STHENOGEN NO TIENE OTRO NOMBRE NI HA SUFRIDO MODIFICACION ALGUNA, y se vende en todo el país o en el LABORATORIO DEL STHENOGEN, CHACABUCO 64, SANTIAGO.**

Para niños débiles o cansados de los exámenes:

STHENOGEN BABY — Simple o Yodado

ENTERO
10
Pesos

LIGA PROTECTORA DE ESTUDIANTES PRIMARIOS

Gran Sorteo Febrero 18
$ 40,000.00
EN PREMIOS

Entero: $ 10.—
Quinto: $ 2.—

Pídalos en las agencias establecidas en los diferentes barrios de la ciudad.
Agentes en toda la República.

Oficina Principal: HUERFANOS 1372. CAS. 3182

QUINTO
2
Pesos

E-31

YA SALIO

LA 2.a EDICION DE
"El Secreto del Yo"

Se obsequia al público en todas las OFICINAS y AGENCIAS de
"LA PODEROSA"
y en la Oficina Matriz: TEATINOS 333, de 8 A. M. a 8 P. M., diariamente.

"EL SECRETO DEL YO"
es un librito que no debe faltar en ningún hogar. Aproveche esta oportunidad HOY MISMO, antes que se agote también esta segunda edición.

B. FERRAN, Gerente.

Gran Quinta
bien plantada, vendo cerca de Providencia, Avenida Lyon N.o 300. Tratar: con Casimiro Costa.
MUEBLERIA "IMPERIAL"
4-E.

BARATURA Y PERFECCION

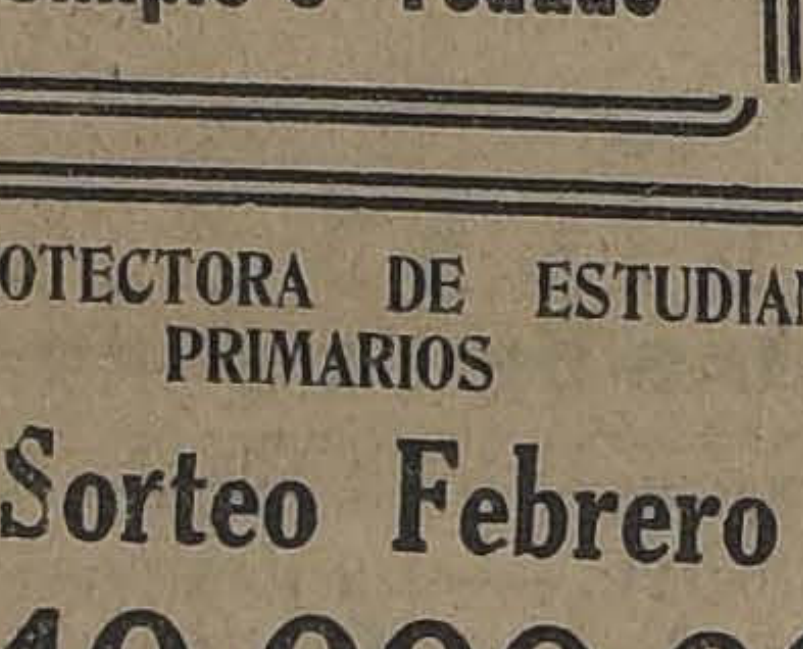

MODELOS EXCLUSIVOS
"LA FLOR DEL DIA"
San Antonio 98, esquina Moneda.
F—5

VENDEDORES
Necesito bien relacionados, con mercerías; uno para Santiago y dos para la Zona Sur, para productos de importante industria.
CASILLA 258, QUILLOTA

Maderas Elaboradas
OFRECE A PRECIOS MUY BAJOS
"La República"
BARRACA Y FABRICA: DOMEYKO 2354, ENTRE AV. ESPAÑA Y REPUBLICA
Fabricación de Puertas, Ventanas, Galerías y Persianas

Hay existencia para entrega inmediata

CARPINTEROS: Hay completo surtido de batientes, palillos, peinazos, centros y marcos.
MOLDURAS: Gran surtido y se hacen sobre medidas.
MANGOS para escobas y plumeros, lisos y torneados.
LISTONES para pisos, cielo, parquet y zócalos.
ROBLE PARA ENVIGADO DE 2x6, 2x8 Y 2x10, HASTA 10 METROS DE LARGO.
CARROS N.os 17 y 18 DEJAN A LA PUERTA
TELEFONO 182 (Parque).— CASILLA N.o 301.

COMUNIDAD M. ESCOBEDO M.

21-E

Yo Fumo Cigarrillos
Reina Victoria
Arroz
Trigo
60 cts

Tesoro de las familias, Moda Elegante Pictorial Review

Son las publicaciones ideales para el hogar. **MODAS, PATRONES, LABORES, NOVELAS, ECONOMIA DOMESTICA.** Aún es tiempo de suscribirse, quedan algunos números desde Enero, en la única agencia.

"La Antigua Librería"

355 AHUMADA
CASILLA 1425

Semain
Du Livr
N.o 77

AGRICULTURE

CAUSTIER.—Les Insectes
COUPLET.—Le Chien de Garde.
GAROLA. — Cereales.
REGNARD ET PORTIER. Hygiene de la ferme.
ARMEE ET MARINE. LEBAUD.—Maniement moral de la troupe.
BUAT. — Hidenburg et Ludendorff stratéges.

BEAUX ARTS.ESTAMP

SEGARD.— Les Decorateurs, 2 vol.
COQUIOT. — Vicent Van Gogh.

HISTOIRE GEOGRAPH

LE RAID CITROEN. — La Premiere Traversée du Sahara en Automobile.
ROBERT de Montesquiou. — Memoires, 3 vol.
POUTHAS. — Guizot pendant la Restauration.
POUTHAS. — Essais critique sur les sources et la Bibliographie de Guizot pendant la Restauration.

INDUSTRIE TECHNOL

AGENDA Dunod 1924. — Chemins de Fer.
Banque.
Physique industrielle.
Metallurgie.
Assurances.
Electricité.
Mines.
Batiment.

LITTERATURE (GENERAL

VALLERY Radot. — La Vie de Pasteur.
VANDEREM. — Le Miroir des Lettres, 3 vol.

MORALE PHILOSOPHIE T LOGIE RELIGION

MEDITH. — La theorie de de l'Intelligence chez Schopenhauer.
PAPINI. — Histoire du Christ.
KARDEC. — Le Ciel et l'Enfer ou la Justice Divine selon le Spiritisme.

POESIES

BAUDELAIRE. - Les Fleurs du Mal.
FLORIAN. — Fables.
VERHAEREN. — Poemes legendaires de Flandre et de Brabant.
GERALDY — Toi et Moi.

SPORTS EDUCATION PHYSIQ GYMNASTIQUE JEUX

CANONGE.—De l'education physique en France.
DEBAX. — Enseignenment de la gymanstique dans l'armée.
PAGES — Manuel de Culture physique.
ANDRE.—La gymnastique practique en famille et a tout age.
CHANDEZON. — Principes d'anatomie et de physiologie.
COSTE. — L'Education physique en France.
TROING Hancock. — Coups de Cobat du Jiu Jitsu (Procedés d'attaque et de defense).
IROING Hancock. — Le Jiu Jitsu et la Femme.
IROING Hancock. — Traité complet de Jiu Jitsu (Methode Kano).

CATALOGUE DE TIMBRES POSTES

(Ivax et Tallier Champion)
1924
$ 12.00

ROMANS CONTES NOUVEL

DELTEIL. — Le Cholera.
FRANCE. — Sur la Pierre Blanche.
GOUVREUR.— L'Androgyne
GERALDY. — Le Prelude.
APFIGNE. — L'Inconsolée.
HALEVY. — Vriquette.
LERMINA Flandre. — La Fille a Cazé.
N. . . — Les Contes de Perrault.
PREVOST. — Manon Lescault.
WALDO. — Rahab.
COLETTE. — L'Entrave.
GENIAUX. — Pour la Gloire.
ROTT. — Moana ou Voyage Sentimental.
JOUGLET— L'Enfant abandonée.
JACOBS. — Les Amours du Capitaine Marin.
LONDON. — Le Talón de Fer.
COURTELINE — Boubouroche.
RHAIS. — Les Juifs ou la fille d'Eleazar.
WARTON. — Sous la neige.
DUMUR.—¡Nach Paris!
DUMUR.— Les Defaitistes.
DUMUR. — Le Boucher de Verdun.
BENOIT. — Pour Don Carlos.
BENOIT. — La Chaussée des Geants.
BENOIT. — Mademoiselle de la Ferté.
BENOIT. — L'Atlantide.
BENOIT — Le Lac Salé.
BENOIT. — L'Oublié.
D'ALMERAS — La Femme Amoureuse dans la Litterature et dans la vie.
BILLOTEY. — Un couer ardent.
BORDEAUX. — La Vie est un Sport.
BARRES. — Une enquete aux Pays du Levant. 2 vol.
DYSSORD. — La Paroisse du Moulin Rouge.
ROMAIN Rolland. — Les Precurseurs.
BOURGET—Un drama dans le monde.
PERGAUD. — Les Rustiques.
GIRAUD — La Vie Heroique de Blaise Pascal "Prix Lasserre".
GALZY. — Les Allongés "Prix femina vie Heureuse".

ADRESSER LA DEMANDE D' BONNEMENT A LA

LIBRAIRIE
FRANCAISE

CASILLA 43 D. —SANTIAGO
(Edificio CASA FRANCESA)

Fábrica Nacional de Sillas "La Gran Rapid"

CALLE ANTOFAGASTA 2130, ENTRE AVENIDA BEAUCHEF Y CLUB HIPICO

DEPOSITO: CALLE SAN DIEGO 219-C.

TRANVIAS PARQUE Y CLUB HIPICO. — TELEFONO 133 (PARQUE) — DIRECCION TELEGRAFICA: "RAPID".
Esta Fábrica tiene sillas de todas clases, desde SESENTA PESOS DOCENA, hasta TRESCIENTOS PESOS.
No compre sillas sin visitar primero la EXPOSICION PERMANENTE que tiene la "GRAN RAPID", en calle ANTOFAGASTA 2130.
Todos sus precios están fuera de toda competencia. Su variado surtido hace que nadie salga de la Fábrica sin comprar.
Sillas de doblar para playas y biógrafos o circos se hace a $ 5 cada una, la mejor y más resistente en su género.

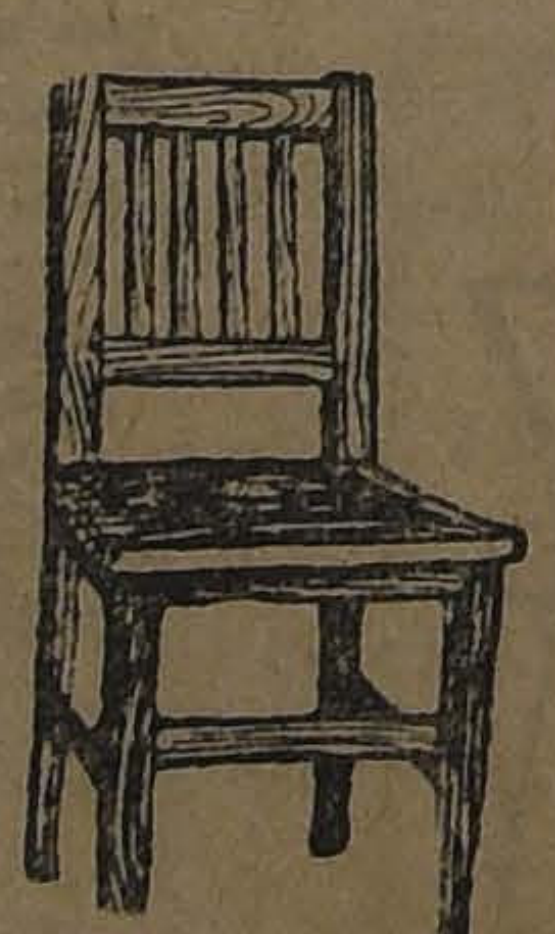

$ 80.00 doc.

$ 100.000 doc.

Estas sillas son de madera de lingue tapizadas en cuero o enjuncadas. Estos precios son puestos en Fábrica.

A provincias se mandan enjavadas recargando 12 pesos por docena.

Señor O. Pinochet L. — Calle Antofagasta 2130.—Sírvase mandarme, sin compromiso para mí, su catálogo de sillas.

NOMBRE ....

CIUDAD ....

CALLE ....

Todo pedido de provincia debe venir acompañado de su valor.

110.00 doc.

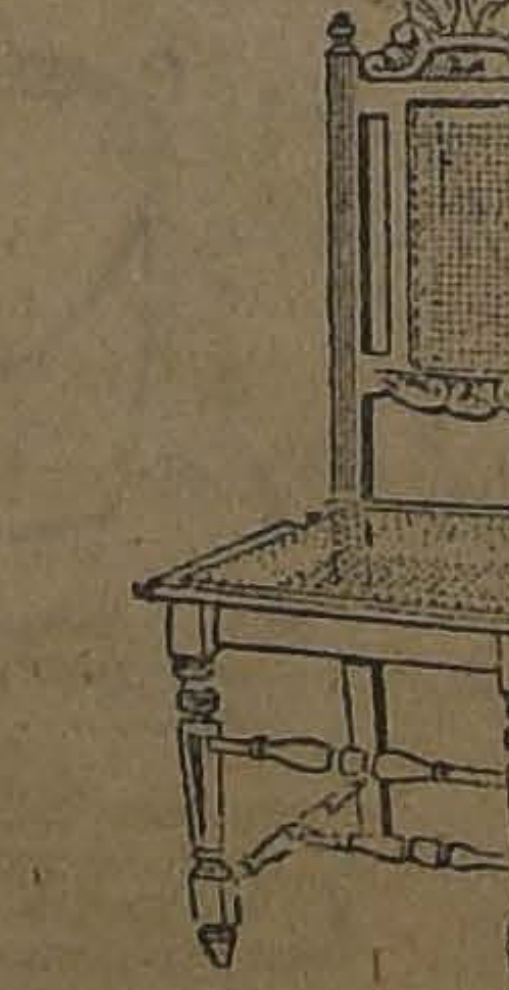

$ 120.00 doc.

Esta Fábrica se trasladará para fines de Marzo a Delicias 3538

LA ABSOLUCION

por MAURICE LEVEL

Oyendo la lectura de la sentencia que lo absolvía, Pegulan apretó fuertemente el reborde de la barra ¡el rubor le coloreó el rostro y un sollozo estranguló su garganta. Avergonzado de esta debilidad, enderezó el busto y exclamó con voz fuerte:

—Señores jueces, tenía fe en vuestra justicia, y en vuestra clarividencia. Gracias.

No dijo nada más. La emoción cortábale la palabra. Algunos silbidos se oyeron. Venían del público. Pegulan hizo un gesto con los hombros. Poco le importaba ahora la estupidez popular. Después de cinco meses de arresto, salía con la frente alta, con un honor, si no nuevo, al menos bien reparado, y él mismo no estaba lejos de creerse inocente. Momentos antes dirigíase a su abogado humilde como los débiles, ahora se inclinaba hacia él con la familiaridad de un vencedor y le daba su larga mano. Pero el abogado Billot la apretó apenas con dos dedos blandos y como Pegulan se le acercaba a la salida díjole entre labios:

—Ahórreme sus signos de simpatía. Usted y yo sabemos...

—Como usted quiera—dijo Pegulan frotándose un poco de polvo en la manga del saco.—Es usted un ingrato. Eso es todo...

Alejóse. Un vendedor de diarios gritaba los periódicos de la noche, el que habiéndolo reconocido por el retrato que habían publicado los diarios de esa mañana, lo miró despectivamente y dijo luego a media voz:

—¡Va canallita!...

Luego fué una mujer que había visto sentada en el primer rango del público que, señalándolo con un gesto, dijo a su acompañante:

—No deja de tener una cara repugnante...

Midiendo el abismo que separa la justicia de las leyes de todos los hombres, Pegulan suspiró. El pensamiento de que era un hombre libre, que volvería a ver a su esposa, su hija, su casa de campo con su surtidor, lo consoló de la constatación desconsolante, y con los pulgares en los bolsillos del chaleco repitiéndose su frase favorita Los perros ladran, la caravana pasa, atravesó la calle con un paso firme y entró en una oficina de correos. En el momento de redactar su telegrama dudó un instante Por hermosa que fuera la palabra "absuelto", le encontró un cierto aire equívoco y capaz de preocupar al telegrafista. Usó una perífrasis, un poco más costosa, pero que cumplía al mismo tiempo con su delicadeza y con la verdad: Todo terminado mejor del mundo. Llegaré mañana a las once diez y siete. Cariños, Julio. Dos horas le faltaban hasta la de la salida del tren. Las ocupó en dar una vuelta por el bulevar Saint Michel y en tomar un vaso de cerveza en un café de estudiantes. En la mesa de al lado comentaban el fallo sin benevolencia. Estuvo a punto de hacerles comprender mejor los hechos de su proceso, pero juzgó este esfuerzo de elocuencia inútil y se levantó.

Todo esto ponía en su alma un poco de amargura. Su felicidad le pareció menos grande que la que había supuesto, mezclada cuando menos de cierta melancolía, y su imaginación le traía desde su infancia hasta sus ligerezas — prefería esta palabra a la de estafa —que lo habían llevado hasta el tribunal y enternecióse evocando las alegrías de la familia y la intimidad del hogar.

El tren avanzaba. Entre un señor decorado y una dama obesa que afirmaba la posesión de su vientre al protegerlo con sus manos cruzadas sobre él, soñaba con el pasado que estaba lejos, el presente apenas lo contaba; el porvenir en cambio, mostrábase magnífico.

De antemano saboreaba su delicia. A esta hora, la señora de Pegulan ya debía haber recibido su telegrama. Oía el grito que se le había escapado al abrirlo y la veía abrazando a su hija contra su pecho, enterneciéndose con el presentimiento de sus lágrimas y de sus sonrisas mezcladas.

Miró un reloj. Medianoche. Pensó: "No duermen aún. Están impacientes y se hablan de un cuarto al otro. Apenas nazca la aurora bajarán al jardín para cortar flores, elegir en el gallinero el pato más gordo, en la despensa los mejores dulces, en la bodega, una botella de ese viejo vino de Burdeos que prefiero entre todos.

El alba emergió. Una aurora de victoria, violeta y rosa, que hacía titilar los huertos. El aire natal echaba lejos del humo de la locomotora, y los paisanos, apoyados sobre sus palas, parecían interrumpir su tarea expresamente para saludarla. ¿Una cortesía no obligaba a la otra, después de todo? Un campanario; luego un montón de techos surgió entre la neblina. El señor decorado se despertó. La gruesa señora asomóse a la ventanilla; entraba el tren en la estación. Agil como un muchacho, Pegulan saltó al anden. Y en seguida la sorpresa entumeció su rostro. ¿Cómo? ¿La señora de Pegulan no lo esperaba? La valija en la mano, echóse a correr, presa de extraños presentimientos y temores. El aspecto de su casa lo serenó a causa de sus postigos abiertos y del parasol rojo abierto en medio del jardín. Entonces, empujando la puerta, llamó: —¡Valentina! ¡Felicia!

La señora de Pegulan apareció, vestida con un batón de cretona, la frente ornada de mariposas de papel que iban de una oreja a la otra. Su rostro era severo, sus ojos fríos. Pegulan quedó estupefacto. Ella siempre inmóvil, le miraba acercarse. Creyó que la emoción la retenía y dijo azorado:

—¡Valentina! ¡Mi querida compañera!

Ella, impasible. Entonces Pegulan preguntó balbuceante, tartamudo:

—¿No recibiste mi telegrama?... ¿No sabes entonces lo que ha pasado?

—Sí—repuso ella con una voz glacial.

—¿Entonces?

Y como ella callaba, él incomodóse, perdiendo la paciencia.

—¡Cómo!... ¿Vuelvo libre, honorable, y es así cómo se me recibe? Se dijera que mi retorno te molesta y que mi absolución te mortifica. ¡Sería algo increíble!...

—Es así no más, como lo dices —dijo la señora Pegulan.

Arrancóse el sombrero, lo arrojó lejos, secóse la transpiración de su frente y la señora de Pegulan añadió:

—Naturalmente!... Siempre el mismo. Sólo piensas en ti. ¿Sabes tú lo que nos cuesta tu absolución? ¡La felicidad de nuestra hija! Sí... ¡Así como suena! El hijo de los Mirandol me ha pedido su mano hace ocho días...

—¿El hijo de ese canalla, de ese bandido que ha estado preso seis meses por abuso de confianza?

—Sí—hombre honesto ¡el hijo de ese "canalla" que posee más de quinientos mil francos. Felicia prefería al chico Ridel, pero los Ridel que no tienen plata y son burgueses, no querían saber nada y habíala ya convencido que jamás consentirían que su hijo se casara con la hija de un hombre tarado. Ahora que te han absuelto, es ella la pretenciosa y no quiere saber nada de Mirandol. ¡Tu hija lloraba ayer; oye como ríe esta mañana!...

—Decididamente, no he de tener nunca suerte—exclamó Pegulan.

M. L.

LA EXTRAÑA MUERTE DE LA SEÑORA CALDWELL

Un suicidio misterioso. — Nadie ha podido aclarar el enigma que rodea a la muerte de la hermosa señora de Caldwell, cuya existencia había transcurrido tranquila, sin que nadie sospechara que podía tomar tan extrema determinación.

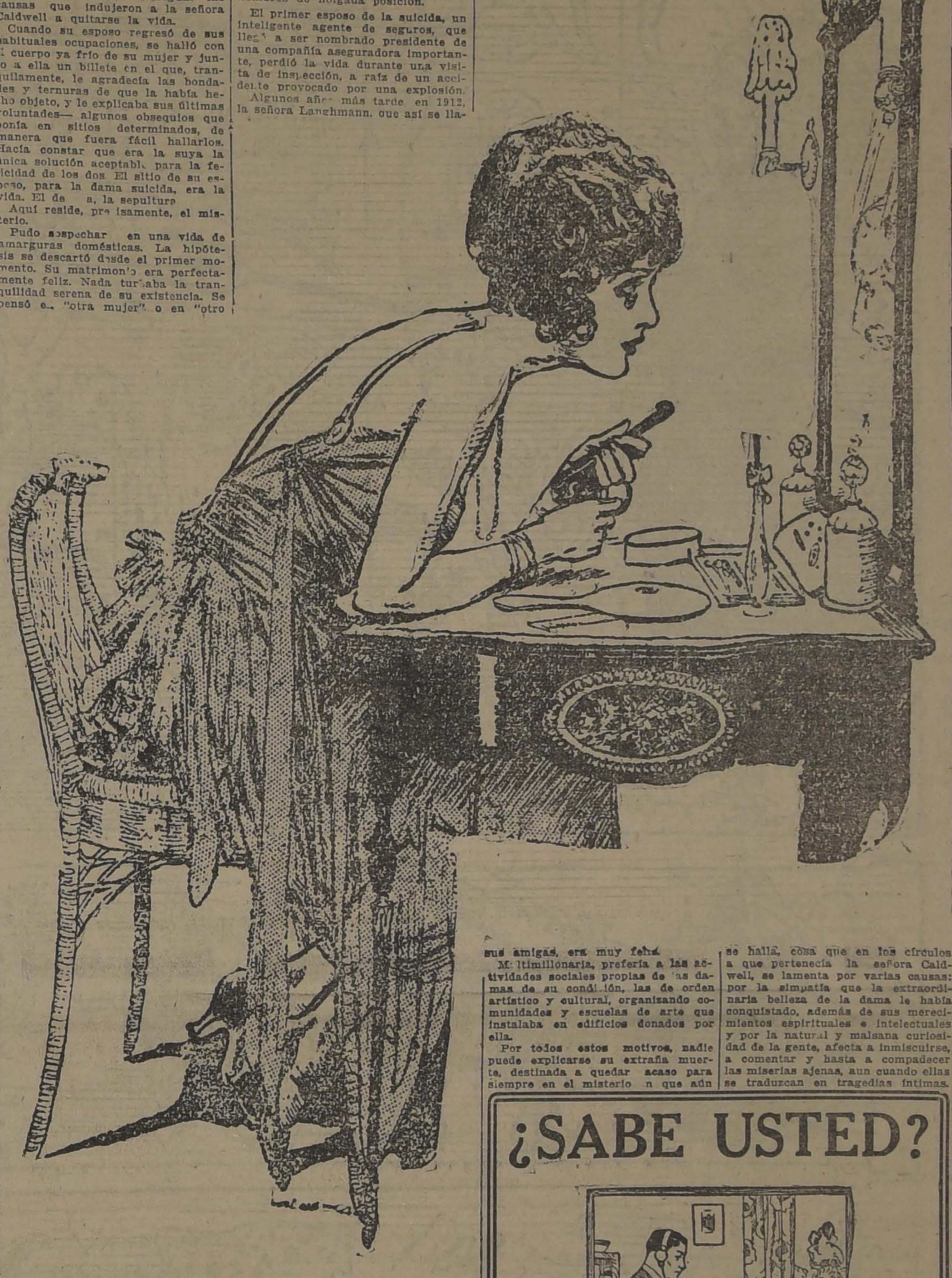

Una dama de la aristocracia norteamericana se quitó la vida hace algunas semanas, sentada delante de su mesa tocador, elegantemente puesta como para un sarao de gala. Nadie pudo explicarse el misterio de este suicidio, ni ha sido posible, hasta el momento, averiguar las causas que indujeron a la señora Caldwell a quitarse la vida.

Cuando su esposo regresó de sus habituales ocupaciones, se halló con el cuerpo ya frío de su mujer y junto a ella un billete en el que, tranquilamente, le agradecía las bondades y ternuras de que la había hecho objeto, y le explicaba sus últimas voluntades— algunos obsequios que ponía en sitios determinados, de manera que fuera fácil hallarlos. Hacía constar que era la suya la única solución aceptable para la felicidad de los dos. El sitio de su esposo, para la dama suicida, era la vida. El de ella, la sepultura.

Aquí reside, precisamente, el misterio.

Pudo sospechar [illegible] en una vida de amarguras domésticas. La hipótesis se descartó desde el primer momento. Su matrimonio era perfectamente feliz. Nada turbaba la tranquilidad serena de su existencia. Se pensó en "otra mujer" o en "otro hombre"; pero también esta suposición debió ser desechada. Ni la felicidad aparente de Caldwell, ni la de su mujer, dependían del plomo que destruyó su [illegible]

Por fin [illegible] creyó en una afección ner[illegible] Pero nadie notó en la dama tra[illegible] mental alguno, ni depresión moral, nada que revelara una causa patológica del suicidio.

Y por fin no eran tampoco inquietudes de orden económico las que podrían haber mortificado el ánimo de la distinguida muerta, pues ésta, casada tres veces, había heredado cuatro fortunas, pues sus dos primeros esposos fueron también hombres de holgada posición.

El primer esposo de la suicida, un inteligente agente de seguros, que llegó a ser nombrado presidente de una compañía aseguradora importante, perdió la vida durante una visita de inspección, a raíz de un accidente provocado por una explosión.

Algunos años más tarde, en 1912, la señora Langhmann, que así se llamaba entonces la señora Caldwell, casó con Trick Burnside, quien murió también al cabo de poco tiempo. En terceras nupcias casó con Edward Caldwell, con quien, dicen sus amigas, era muy feliz.

Multimillonaria, prefería a las actividades sociales propias de las damas de su condición, las de orden artístico y cultural, organizando comunidades y escuelas de arte que instalaba en edificios donados por ella.

Por todos estos motivos, nadie puede explicarse su extraña muerte, destinada a quedar acaso para siempre en el misterio en que aún se halla, cosa que en los círculos a que pertenecía la señora Caldwell, se lamenta por varias causas: por la simpatía que la extraordinaria belleza de la dama le había conquistado, además de sus merecimientos espirituales e intelectuales y por la natural y malsana curiosidad de la gente, afecta a inmiscuirse, a comentar y hasta a compadecer las miserias ajenas, aun cuando ellas se traduzcan en tragedias íntimas.

El aleatorio negocio de la lotería

por JULIO CAMBA

No se desespere usted, querido lector. A mí tampoco me ha tocado la lotería.

Claro que, si el lector supiese que yo no he jugado, mi mala estrella no le produciría el menor asombro.

—¿Cómo quiere usted que la suerte le favorezca—me diría— si no hace usted nada para lograrlo?

Pero, ¿es que, en el caso de que yo hubiese comprado un vigésimo, le sorprendería algo al lector el ver que la Fortuna no me había favorecido?

La verdad, yo considero tan aleatorio este negocio de la lotería que, el hecho de jugar, no creo que aumente, ni en un medio por mil, nuestras probabilidades de ganar a ella.

Los números van combinándose bajo el influjo de potencias misteriosas, sobre las cuales no tenemos el menor control, y, el preocuparnos de comprar un vigésimo para que nos toque el gordo mientras dejamos que los astros sigan libremente su curso, me parece un detalle demasiado trivial. Si las fuerzas ocultas del azar quieren favorecernos, la dificultad que les origine nuestra falta de número no será, ni mucho menos, la mayor que tengan que vencer y a última hora, ya verán ustedes cómo el número indispensable aparece, por ejemplo, entre los pliegues del diario que una vendedora, distraídamente, metió anoche por diez céntimos en nuestro bolsillo.

No, amigo lector. Yo no he jugado a la lotería, ni suelo jugar, porque no tengo el alma lo bastante religiosa para ello. El jugador, por regla general, es un creyente, y el azar constituye su providencia. Cuando un jugador, después de haber perdido doce puestas seguidas, echa todo su dinero sobre un paño o sobre un número convencido de que por fin va a acertar, ¿quién duda de que, en tal momento, le atribuye al azar facultades providenciales? Y, si pierde de nuevo y se pega un tiro, yo creo que no lo hace tanto por verse arruinado como por la desilusión que supone para su espíritu el convencerse de que en el azar no existe sentido alguno de justicia. Es muy común hablar de las supersticiones del jugador, pero también es muy común llamar superstición a toda religión distinta de la nuestra. ¿Qué diferencia hay entre la manía de un jugador que se cree perdido si alguien pronuncia ante él por ejemplo, la palabra "piedra" y un "tabú" polinésico en virtud del cual [illegible] acercarse a un árbol determinado?

Decididamente, para jugar a la lotería hace falta mucha fe, y yo no la tengo. Por eso no he jugado.

O quizá no haya jugado por tener, al contrario, tanta fe que, considerando a la lotería capaz de tocarme, a pesar de todo, el abstenerme de comprar número haya sido simplemente para mí una manera de defender mi postura.

J. C.

Zapallar

Espléndido Hotel de lujo, especial para familias

Inaugurado recientemente con toda clase de

HOTEL NACIONAL comodidades

Pida datos al

Hotel Nacional

ZAPALLAR

PARA LA ANEMIA Y LA LACTANCIA

OBLEAS LACTEOSAS FARR

TONIFICA A LA MADRE — ROBUSTECE AL NIÑO

Un cerebro cansado y agobiado por el trabajo y preocupaciones, encontrará alivio seguro, tomando

VITALINA

Té Hombo

Delicioso

TE JAPONES

En venta:

CASA JAPONESA

PASAJE MATTE 48

¿SABE USTED?

Que muchos de nuestros clientes están recibiendo noticias por radio desde los Estados Unidos.

Pase usted por nuestro Almacén para obtener pormenores, tanto de los aparatos completos como de la enorme existencia que tenemos de partes sueltas para construir su propio receptor, al costo disponible de cada cual.

CARR, HAYNES & Cía.

AGUSTINAS 1041

TELEFONO 3606 — CASILLA 2769 — SANTIAGO

TERMAS de CATILLO

(ESTACION PARRAL)

"El servicio de autos se hace diariamente subiendo a las Termas, después del último tren de la tarde

Este Establecimiento ha sido transformado completamente.

Sus aguas son de efectos prodigiosos.

Clima agradable y parejo.

Poca altura sobre el mar.

A propósito para enfermos del corazón y arterio esclerosis.

Curan radicalmente reumatismo, estómago, hígado, riñones, enfermedades de la sangre y de los nervios y de la piel, anemia, bronquitis, etc.

Poderosa Radio Actividad

PENSION MODICA

Dirigirse a

TERMAS DE CATILLO

PARRAL

Agencia en Parral: "Larrañaga Hotel"

PROPUESTAS PUBLICAS

En conformidad al acuerdo municipal número 96, del 4 de Setiembre próximo pasado, y al acuerdo de la Comisión del Estado, tomado en sesión del 16 del presente, se piden propuestas públicas para la

Construcción del Estadio de Valparaíso

Las bases, planos y cualquiera otra información, deben solicitarse en la Secretaría de la Comisión, edificio de la Municipalidad de Valparaíso, oficina de la Dirección de Obras.

Las propuestas se abrirán el 12 de Marzo próximo, a las 5.30 P. M., en la Sala de la Ilustre Municipalidad de Valparaíso.

Valparaíso, Enero 27 de 1924.

La Comisión del Estadio.

F-3

EN FEBRERO

Por nuevas reformas en el local con el objeto de atender puntualmente a mi muy numerosa clientela, les ofrezco, a precios de verdadero REGALO

TRAJES DE VESTON sobre medida, casimir nacional, 180, 170, 150 y .... $ 100.

TRAJES VESTON sobre medida, casimir Inglés, forros y trabajo de 1.er orden, corte gran moda ...... $ 185.

SASTRERIA LOZANO

SAN ANTONIO 493

NOTA: RECIBE HECHURAS. — NO CONFUNDIRLA

F-1

Veterinaria

L. Director de la Sección Veterinaria de "La Nación", Dr. L. Schmidt Herman, atiende consultas y llamados a domicilio en su Estudio, calle SAN ANTONIO N.o 457. TELEFONO 8649.

Horas 9 a 12 y 2 a 6 1|2

AVISAMOS

A NUESTRA DISTINGUIDA CLIENTELA QUE ACABAMOS DE RECIBIR OTRA PARTIDA DEL AFAMADO CEMENTO BELGA MARCA "NYOCA".

BENDACK & Co.

HUERFANOS N.o 1059—OF. 10 A 14

Casilla 1176 — Teléfono Inglés 4351—Santiago

Con

ROBUROL

tienen la seguridad de sanar los tuberculosos.

HERNIAS

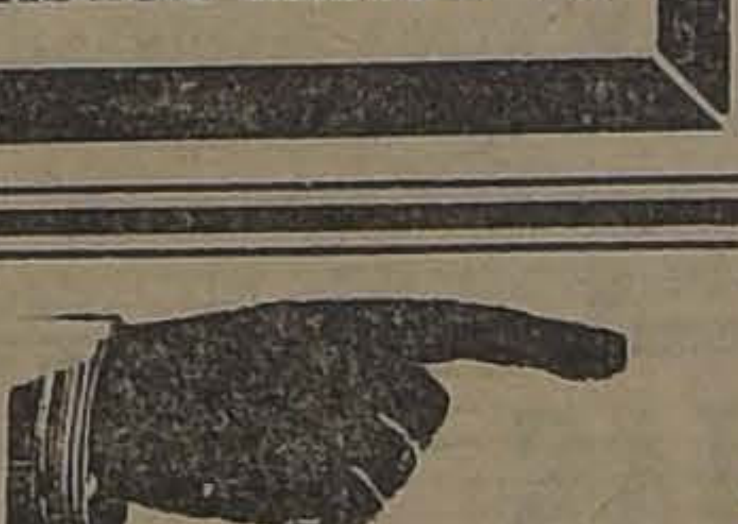

Bragueros elásticos, fajas con pelotas neumáticas. Piernas y brazos artificiales. Aparatos ortopédicos, muletas.

ARMANDO CHAPUIS

A. Prat 346. — Casilla 409.

UNICO ESPECIALISTA EN CHILE

LA SECCION SASTRERIA

Del Depósito de Paños, Bandera 644, tiene el honor de comunicar al público en general, que ya llegó de los Estados Unidos el cortador contratado por la Casa.

Garantiza la perfección y elegancia de su corte moderno americano.

Selecto y colosal surtido en casimires de alta novedad para la estación y para Invierno.

PRECIOS ECONOMICOS CON GRANDES FACILIDADES DE PAGO

644 — BANDERA — 644

SALIO SALIO

CARRIL-NAVAL

OVALADO - AMBRE $ 0.20 Cajetilla, OVALADO - CORCHO $ 0.40 Cajetilla,

El león y el ratón

El gran Esopo, para probarnos que las buenas acciones no quedan nunca sin recompensa, compuso una fábula que no es tan conocida como merece.

Es el caso que un ratón que jugaba con otros compañeros en la falda de una montaña, perdiendo pie, tuvo la mala fortuna de caer sobre un león que dormía en aquellos lugares.

Atrapóle entre sus garras el rey de las selvas, y disponíase a despedazarlo cuando el ratoncillo vuelto en sí, del susto, suplicóle temblando que lo soltara, pues al caer sobre él no lo había hecho con intención de molestarle, sino por descuido, del que pedía perdón humildemente.

Parecióle al león que no era digno de su valor y de su fuerza tomar venganza de un ser tan insignificante, así es que aflojó las garras y le dejó marchar.

Poco tiempo había transcurrido cuando, cazando el león, tuvo la desgracia de caer en una red, y viéndose prisionero se puso a dar tremendos rugidos.

Oyólos el ratón y acudió sin tardanza en su socorro:

—No te aflijas— le dijo— rey de los animales; nada tienes que temer; porque para pagarte lo que por mí hiciste días pasados, royéndolas con mis dientes voy a romper las cuerdas que te sujetan.

Y así lo hizo, en efecto, con inmensa alegría del león.

Duraznos
GRAN DEPOSITO DE LA CHACRA ESMERALDA
Véndese por mayor y menor.
Av. ECUADOR 3440

Teatinos 50
OPERACIONES INDOLORAS
DENTADURAS
— EN —
10 MENSUALIDADES

MUEBLERIA
Franco Argentina
28-BANDERA-220
JOSE GURFINKEL
Gran surtido de muebles de todos estilos
Fábrica: Chiloé 1367 al 1375
A precios más bajos que en todas las mueblerías. Antes de hacer sus compras, consulte mis precios.
F-29

VINOS
ERRAZURIZ-PANQUEHUE
Sólo para paladares delicados.
Pida estos exquisitos vinos al agente en Santiago.
LUIS GONZALEZ Z.
SANTA ROSA 835.—TELEFONO 464.—MATADERO

GRAN REMEDIO UNIVERSAL NITRO - OZONA
Lowe-Wissflog, el único comprobado por medio de la radiografía que cura tuberculosis (tisis). Pruebas a la vista. Afamado desde 1887 cura radicalmente hígado, riñones, estómago, pulmonía, bronquitis, asma, hipertrofia, diabetes, albuminuria, reumatismo, hidropesía, obesidad, raquitismo, epilepsia, apoplegía, anemia, catarro intestinal, disentería, apendicitis, peritonitis, almorranas, fístulas furunculosas, enfermedades piel, sangre, enfermedades secretas. Prodigioso en aneurisma, en enfermedades corazón, cerebro, vista, espina dorsal, etc. Viruela, peste negra, hemorragia, peste bubónica, tifus, peste y fiebres en general son vencidas a las pocas horas con repetidos lavados intestinales y tomas. Igual tratamiento para demás enfermedades. Catecismo Nitro-Ozona, consúltelo todo enfermo, sea cual fuese el mal, encontrará el medio seguro de sanar radicalmente. Remítesele gratis a quien lo pida. — Luis Lowe. Claras 149. Teléfono 1830. Casilla 832. — Droguería Daube. Boticas principales.

EL BUZO Y LOS PECES

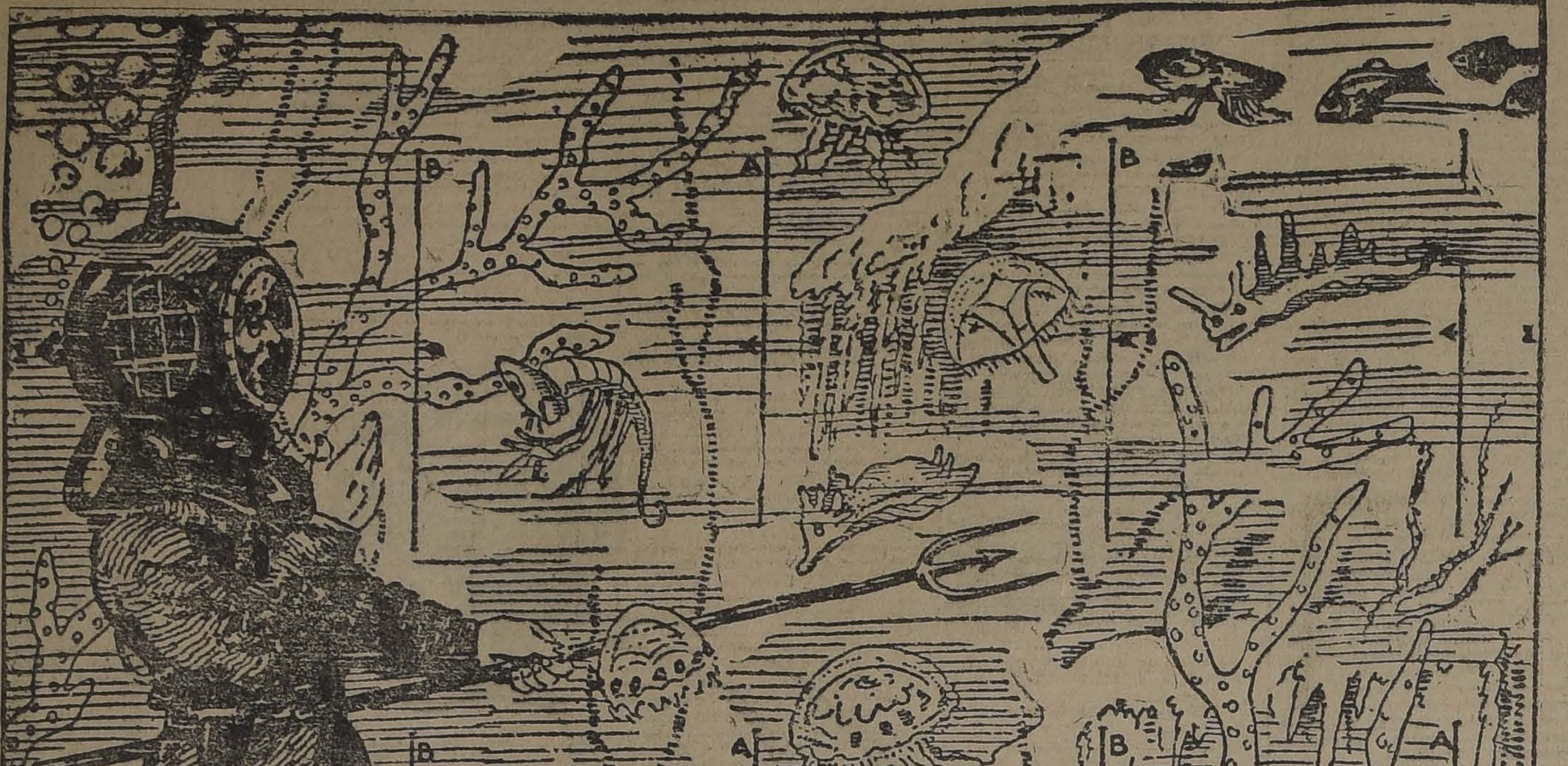

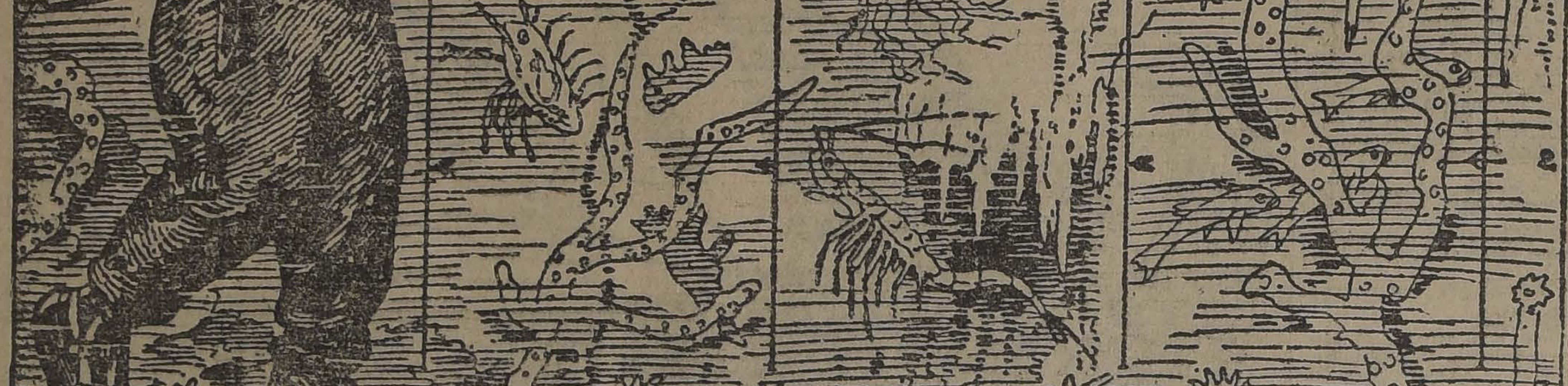

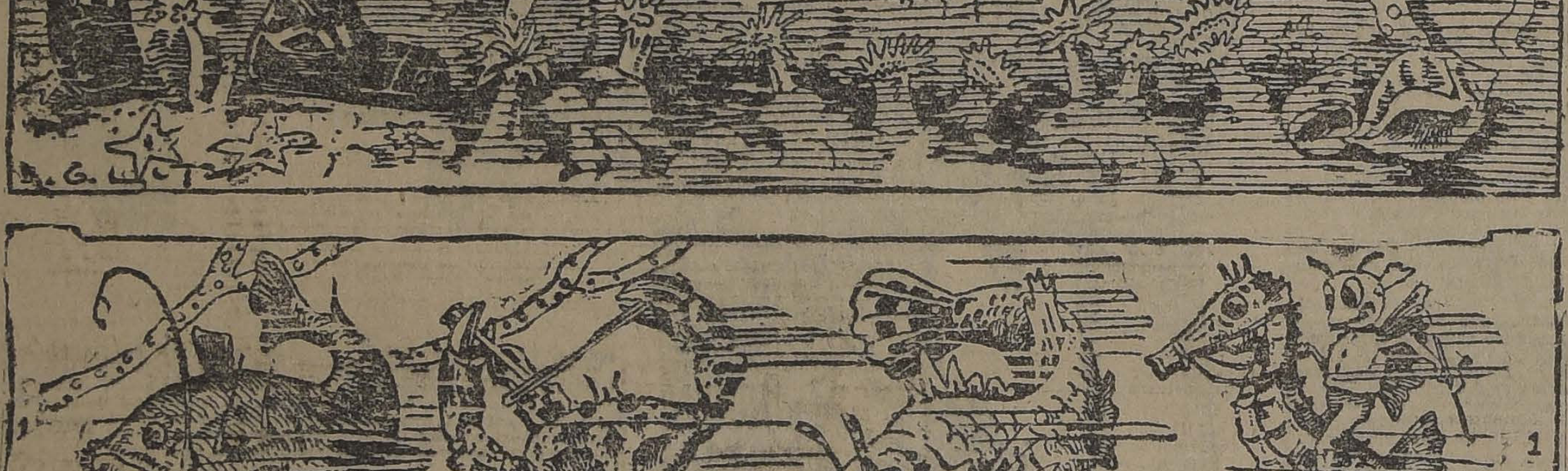

En la figura superior corte con una navaja sobre las líneas marcadas A. y B. Recorte los paneles 1 y 2; introduzca estos paneles a través de los cortes A. y B, primero de atrás hacia adelante por el corte A y luego de adelante hacia atrás por el corte B. Cuando todo esté así dispuesto, mueva los paneles de derecha a izquierda y entonces verá las extrañas cosas que vió el buzo al llegar al fondo del mar.

Queda a disposición de los lectores el presente grabado, impreso en cartulina, previo el importe de sesenta centavos en estampillas.

El caballo y el asno

Cierto día caminaba un hombre llevando ante sí un caballo y un asno de su propiedad. El asno iba muy cargado y dijo al caballo:

—Líbrame de mi carga un rato, si tienes compasión de mí.

Pero el caballo no atendió la súplica y el asno murió de fatiga. Entonces el dueño puso encima la carga y el cuerpo muerto. El orgulloso se quejaba de su mala suerte y decía:

—¡Ay, qué desgraciado soy! ¡Qué infortunio cae sobre mí! No quise cargar un peso ligero y he aquí que ahora me he de doblegar bajo toda la carga y aún bajo el mismo asno muerto.

Esta fábula enseña que si los grandes se asocian a los pequeños, salvarán a éstos y a sí mismos.

LABORATORIO CLINICO
— DEL —
Dr. Leonidas Corona T.
Delicias 368 — Teléfono 2433
Reacción Wassermann. Sección química, sección de bacteriología.
Tratamiento de la bronquitis crónica.
AUTOVACUNAS

CREMA ALMENDRINA
HERMOSEA MARAVILLOSAMENTE EL CUTIS.

MUEBLES
De comedor, dormitorio, escritorio
A precios sumamente bajos, con grandes facilidades en el pago, vende:
LA SAN ANTONIO
Moneda 952
FRENTE CASA MUZARD

EN CALLE CENTRAL
Casa de un piso, antigua, con 900 metros cuadrados. Consta de 20 piezas y dos patios. Precio: $ 130,000.
Luis A. Señoret S.
BANDERA 78, Ofic. 81.

Compañía de Refinería de Azúcar de Viña del Mar
DIVIDENDO NUMERO 99
El dividendo acordado por la Junta General de Accionistas, de UN PESO MONEDA CORRIENTE POR ACCION, se pagará por el Banco de Chile, en sus oficinas de Valparaíso, Santiago y provincias, desde el Viernes 1.º de Febrero.
Valparaíso, Enero 31 de 1924.
O. CARVALLO,
Director - Gerente.
F-10

VITAL POQUINDO
RADIOACTIVA

CUANDO SE QUIERE DECIR QUE UN AUTO ES BUENO, SIEMPRE SE LE COMPARA CON UN
"BUICK"
IMPORTADORES:
MORRISON & Co.
SANTIAGO

FUERA CANAS
SIN TEÑIRLAS NI ARRANCARLAS
GRAN INVENTO SIN GRASA
NO MAS CALVOS
SE CURAN CON EL
ESPECIFICO MEXICANO "ZENDEJAS"
Unico que sin teñir, en pocos días devuelve a las canas su color primitivo. Usándolo no salen nunca. Fortifica la raíz del cabello, evita su caída, lo hace crecer y desarrollar extraordinariamente, quita la caspa y devuelve la vitalidad perdida, pues la calvicie no la motiva otra causa que la falta de dicha vitalidad, sin la cual se debilita la raíz haciéndole perder color y fuerza. Comprobado por el Instituto de Higiene como absolutamente inofensivo y de inmejorables resultados.
AGENTES EXCLUSIVOS: DAUBE Y CIA.
Se vende en todas las Boticas y Droguerías.

LIMPIA
— DE —
GRANOS y SEMILLAS en GENERAL
Establecimiento de Selección con las máquinas más modernas
PUERTO DE SAN ANTONIO
Al lado de la línea de los Ferrocarriles del Estado y de las Bodegas de la Aduana
Santiago
CASILLA 3693
BANDERA N.º 131
LUIS BOZZI
DIRECCION TELEGRAFICA: "LUBOZZI"
San Antonio
CASILLA 82

or Gran Existencia De Mercaderias
y exceso de producción, liquida la
Maletería EL "FARO"
ESTADO 74
Maletas, Maletines, Cajas, Sombrereras, Necessaires, Sucheras, Carteras para señora, etc., etc.
A MENOS DEL COSTO

Se Arrienda
Casa, departamento 6 piezas, cocina y baño.
MONEDA 875
N/o

AGENCIAS
La San Miguel y La Valparaíso
VENDE POR BALANCE GRANDES SALDOS DE SOMBREROS, CALZADO Y ROPAS NUEVAS Y USADAS.

Pollos al Spiedo
LOS MEJOR PREPARADOS
"LA BAHIA"
MONJITAS 834 AL 846
Tort Hnos.
Teléfono 1883

Estómagos dilatados, dispépticos, digestiones difíciles, ácidas, estómagos adoloridos tienen remedio seguro tomando
ELIXIR REDUCTOR

LA NACION

SANTIAGO, FEBRERO 3 DE 1924

EL REGIMEN DE EXPLOTACION FISCAL AUTONOMA

Un cablegrama reciente del cual se ha dado cuenta en las columnas respectivas de "La Nación" hace saber una resolución del Gobierno alemán del Reich relativa a la creación de una administración ferroviaria independiente de los presupuestos y del régimen fiscal.

Nosotros que, se puede decir, iniciamos en América la explotación ferroviaria autónoma dentro de un concepto desconocido en la mayoría de los países, no podríamos de ningún modo desentendernos de los antecedentes que han inducido a diversos gobiernos europeos a adoptar para sus ferrocarriles fiscales un régimen semejante al nuestro.

No hace mucho que, en otra sección de este mismo diario—las "Noticias Económicas de todo el Mundo" — se daba cuenta de las leyes austriacas que creaban el régimen ferroviario fiscal de explotación autónoma.

Más que el caso de Alemania—del cual, por demasiado reciente, no podemos hacernos cargo del detalle de su funcionamiento—interesa, naturalmente, el relativo al Austria. Desde luego, conviene recordar que la República austriaca se encuentra en un franco período de reorganización administrativa y financiera, auxiliada en consejos de expertos y en garantías financieras por la Liga de las Naciones. Las medidas de reorganización que en ese país se adopten merecen, dada la capacidad técnica y ausencia de consideración política de los expertos internacionales que las inspiran, el examen más atento de los gobiernos que, en algún sentido, deben resolver problemas análogos. Seguramente obedezca a este mismo estudio la resolución reciente adoptada por el Gobierno del Reich.

En Julio de 1923, fecha en que fué aprobada la ley de autonomía de los ferrocarriles austriacos, la situación de las explotaciones ferroviarias era desastrosa y, en cierto sentido, análoga a la que en 1913 presentaban los ferrocarriles chilenos y en 1924 los ferrocarriles alemanes.

Por una parte, un déficit de explotación mantenido en un largo período de años. Una insuficiencia acumulada en el equipo y en las instalaciones fijas, ocasionada, principalmente, por los déficits financieros producidos y por la desconfianza fiscal y pública para autorizar o conceder empréstitos de mejoramiento.

Por otra, una depreciación persistente de la moneda y la falta de valor gubernativo para conceder alzas compensadoras de tarifas ,unida a la dificultad de seleccionar bien el personal, controlar los gastos y hacer todas las economías compatibles con el buen servicio.

Finalmente, los cambios políticos, los sucesivos Ministerios, la existencia de un problema técnico y financiero para el cual cada política ofrece una solución distinta y un nombre distinto para aplicarla, habían conducido fatalmente a la pérdida de la disciplina interna, a la violenta intervención administrativa, al desconocimiento del escalafón y de los méritos del personal.

La ley chilena de 1913, llamada de "Reorganización de los Ferrocarriles", presenta analogías bien curiosas con la ley austriaca del 19 de Julio de 1923.

Por la ley chilena se creó un Consejo Administrativo, se independizaron los presupuestos del Presupuesto General de la Nación; se limitó la intervención del Gobierno en los nombramientos, reservándose sólo una tramitación teórica para los puestos directivos; se contemplaron en la misma ley reformas técnicas generales; se exigió preparación especial para la mayoría de los puestos; y, por último, se concedió de derecho el uso de la tarifa en oro y se adoptó un trámite sencillo para otras modificaciones generales de tarifas.

Regularizado así el funcionamiento de los ferrocarriles restaba todavía corregir o recuperar las deficiencias materiales acumuladas en largos períodos de constante déficit. Para ello una ley gemela de la de Reorganización autorizó la contratación de un empréstito destinado a la ejecución de un Plan de Obras y Mejoramiento, empréstito que, por diversas circunstancias, no todas justificadas y excusables, sólo pudo ser colocado en los primeros meses de 1921.

La ley austriaca, que debía abordar problemas semejantes a los nuestros — aunque, naturalmente, de efectos más intensos—crea también una corporación autónoma dirigida por un Consejo, presidido, como en nuestro caso, por el Director General, o "General Manager", como lo denomina el experto inglés consultor del Gobierno austriaco. Se impone al Consejo la obligación de establecer la igualdad de los gastos con las entradas y de poner rápidamente a los ferrocarriles (4.313 kilómetros) en un pie de eficiencia y de progreso, para cuyo objeto se les concede un empréstito inicial de 200 mil millones de coronas.

Aparte de esta similitud de circunstancias y soluciones, llama también la atención el criterio negativo del Austria y de los expertos internacionales relativo al arrendamiento o venta de los ferrocarriles nacionales. No ha dejado de haber en Chile, en Alemania, en Austria y en todos los países cuyos ferrocarriles fiscales han pasado por un período de crisis económica, intereses particulares que se han agitado intensamente en favor del arrendamiento de los ferrocarriles. Toda la prensa de Hugo Stinnes, antes del reciente acuerdo del Gabinete alemán, hacía una campaña sostenida en favor del arrendamiento. Ello se explica. Los particulares son los que ven primero, al través de los interminables debates parlamentarios, que estos problemas de las explotaciones fiscales no son, en definitiva, más que simples problemas de tarifas. Ahora bien, en todos los países, los gobiernos admiten y practican el sistema de las tarifas altas para los particulares y el sistema de las tarifas proteccionistas para las explotaciones fiscales.

El ejemplo del Austria, de los ferrocarriles alemanes, y el de los propios ferrocarriles chilenos, demuestran la conveniencia general del sistema de las explotaciones fiscales con carácter autónomo. Así se evita la intervención política, se simplifica la administración pública, las tarifas pueden hacerse justas y oportunas y, finalmente, se evita que se recarguen los presupuestos nacionales con los déficits de explotación de los servicios industriales.

El régimen de la explotación autónoma de las industrias del Estado es el único que concilia la visible e insostenible tendencia "etatista" con el buen rendimiento y la eficiencia de las explotaciones privadas.

Nosotros hemos hecho en Chile un buen ensayo y debemos felicitarnos al ver que otros países entran por el mismo camino.

TENIENTE CORONEL - MINISTRO

Su labor de un mes. — Significación del precedente

A raíz del advenimiento del Comandante don Alfredo Ewing al cargo de Ministro de Guerra y Marina, se dijo por ahí que la condición jerárquica de la persona elegida, interrumpía la sana costumbre establecida, y, al propio tiempo, infería lesión grave a la disciplina militar.

En aquella oportunidad nos fué dado atacar el razonamiento de los impugnadores de la designación del Comandante Ewing, y, en efecto, dimos los nombres de una serie de Tenientes Coroneles que han honrado el cargo de Ministros, a los cuales cabría agregar el del primer Ministro de Guerra que hubo en Chile, el Sargento Mayor don Andrés Nicolás Orjera, Marzo de 1814.

Aducimos, además, una serie de consideraciones encaminadas a demostrar que el vigoroso movimiento de confraternidad cordial que se estableciera en el seno de la familia militar, con motivo de la designación del Comandante Ewing para Ministro, era la mejor prueba de que la disciplina, lejos de relajarse, se estimula en la más edificante forma.

Y, por último, se dejó claramente establecido que no era la subordinación jerárquica lo que entraba al Ministerio, sino que era un ciudadano excepcionalmente apto para servir de Secretario al Generalísimo, en el ramo de la Defensa Nacional; era un ciudadano que llegaba al Ministerio de acuerdo con el postulado básico del principio republicano, según el cual la elección para cargos públicos no reconoce más ley que el mérito y la capacidad de las personas; era un ciudadano cuya idoneidad la certificaba una actuación brillantemente destacada en todas las actividades de carácter profesional y público, que puede desarrollar un Oficial a lo largo de 30 años de servicios ejemplares.

Dijimos también que la designación del Comandante Ewing envolvía una elevada promesa de asesoramiento técnico y patriótica abnegación en el desempeño de su cargo.

Hoy nos toca disfrutar de esa satisfacción casi arrogante de que no puede sustraerse quien haya podido demostrar, con la fuerza incontrastable de las experimentaciones prácticas, la verdad de una tesis sustentada. Bastará una rápida revista de la labor desarrollada por el Ministro, Teniente Coronel señor Ewing, para demostrar la verdad de nuestro aserto.

En efecto, bajo su Ministerio, que no alcanzó a durar un mes, se crearon la **Comisión de Defensa Nacional, el Consejo Superior de Guerra, y la Comisión del Ejército y Armada**, tres organismos vitales, cuya trascendental influencia para los fines de la Defensa Nacional, no necesita explicación, como quiera que importa la fijación de un rumbo definitivo después de haberse marchado un tanto a la deriva.

Quedó igualmente organizado el **Laboratorio de Psicología Experimental del Ejército**, que permitirá una debida valorización psíquica de todo el personal, base indispensable para un científico desenvolvimiento de las capacidades individuales, en el orden moral e intelectual.

Nuestra **justicia militar**, que ha llegado a convertirse en una verdadera afrenta para el progreso jurídico, y, en particular, para el moderno sistema de penalidad, será por fin, reformada, mediante el eficaz procedimiento de llamar a concurso con premios en dinero proporcionados a la magnitud de la obra, como lo establece el decreto respectivo.

El Servicio del Material de Guerra obedecerá a una **nueva organización**, en virtud de la cual, Oficiales de especial preparación técnica, tendrán a su cargo en cada División, todo lo relacionado con el material de guerra, como la conservación, deterioro del armamento y equipo, etc.

Quedó designada **la Comisión para presentar un Proyecto de Educación Militar Escolar**, que importará un incremento de valor incomparable a la fuerza de defensa nacional, aparte de la significación que para la cultura física y espiritual de la juventud, tendrá la aplicación del proyecto mencionado.

Y, en estrecha conexión con esta importantísima materia, que había sido tratada con rara erudición en el H. Senado por el señor don Enrique Zañartu, figura la creación permanente del **Curso de Gimnasia para Oficiales**, que deberá funcionar en el Instituto de Educación Física.

La actual Escuela de Sub-Oficiales queda transformada en **Escuela de Aplicación de Infantería** De este modo, la finalidad de la antigua Escuela; formar Sub-Oficiales—que puede ser cumplida en los Cuerpos de Tropa—es sustituída por la muy compleja e indispensable de que el arma de infantería posea una escuela de aplicación y de perfeccionamiento; necesidad ésta que se hacía sentir en términos impostergables en esta época en que la ciencia y el arte militares, atraviesan, después de la Gran Guerra, por un período de plena experimentación.

Y a instancias de idéntica inspiración profesional, el Escuadrón de adiestramiento de la Escuela de Caballería—que representa un aspecto restringido de la actividad del arma—ha sido convertido en **Escuela de Aplicación y de Sub-Oficiales de Caballería**.

Cierra este brillante aunque incompleto conjunto de realidades de la labor del Teniente Coronel Ministro, la **Comisión en ejércitos europeos**, de un escogido grupo de Oficiales, entre los cuales recordamos al talentoso publicista y profesor de táctica y jurisprudencia de la Academia de Guerra, Comandante Téllez al profesor del mismo Instituto y asesor de estudios de la Escuela Militar, Capitán don Federico Lorca; a los Capitanes Aracena y Zúñiga, premio reparador para estos dos Oficiales que son grandes expertos en las materias de sus respectivas especialidades, y que sabrán poner ahora en Europa el nombre de Chile tan alto como lo pusieron en las fiestas centenarias del Brasil, y en las cuales se revelaron como magistrales exponentes de esa suprema bizarría, habilidad y coraje propios del Oficial chileno.

El envío a Europa del distinguido Oficial de Administración, Sub-Intendente don Maximiliano Bisquertt, merece un comentario muy especial, tanto por lo tocante al premio de los méritos de este Oficial, como por constituir esta Comisión—la primera en su género—un reconocimiento implícito de la importancia y de las exigencias que en punto a ciencia y estudios, demandan el ramo de administración militar, a cuyo correcto o defectuoso funcionamiento estuvo mil veces ligada la suerte de los ejércitos que combatieron en la Gran Guerra. Ya no se dirá que este servicio puede ser improvisado o servido por aficionados, como algunos han pretendido.

La vida efímera del Gabinete saliente, durante un período de receso de las Cámaras, sólo permitió al Teniente Coronel Ministro conseguir que en la sesión del Viernes 1.o, del Consejo de Estado, quedarán incluídos en las materias de la convocatoria, los proyectos de sueldos, retiro, planta y ascensos, cuya aprobación es tan anhelosamente esperada.

Con todo, respecto de estas leyes, el corazón de la Oficialidad, continúa abierto a las mejores esperanzas, porque tiene confianza plena en la labor del distinguido sucesor del señor Ewing, el señor General Brieba, confianza no fundamentada ciertamente en la mera circunstancia de llevar sobre sus hombros las palas de General, sino en razón de su amplia personalidad, que le ha permitido siempre actuar con igual brillo, lo mismo en las comarcas de la profesión que en las ajenas a ella.

Este paso tan fructífero como fugaz del Comandante Ewing por el Ministerio de Guerra, entraña el raro fenómeno, raro en esta tierra, de que se había encontrado "el hombre para el puesto". Y caso tan sorprendente, ¿cómo había de tardar en provocar esa reacción que es fenómeno regular entre nosotros: poner dificultad para que continuara en él?

A pesar de todo, después de este ejemplo de eficiente y perdurable acción que emerge del paso por el Ministerio del Teniente Coronel señor Ewing, la Oficialidad toda del Ejército, cuyas ideas, sentimientos y esperanzas personificaba su Ministro, quieren solamente dejar bien a salvo la idea de que ningún dogma, ni prejuicio, ni intriga celeste ni humana, deben falsear el concepto directriz de la democracia, que no acepta más privilegio que el que se funda en la selección de los más aptos para ocupar los puestos de Gobierno.

Por eso, los Oficiales del Ejército y Armada han aplaudido con fervor el hermoso precedente del Teniente Coronel Ministro.

Pensar de otro modo sería como admitir una especie de postración interior de la idea democrática. Y obrar en conecuencia, sería desencadenar sobre nosotros esos desfallecimientos que son generadores de las grandes inercias intelectuales y morales.

X. Z,

EL PROBLEMA DE LA FALTA DE BRAZOS

por MOISES POBLETE TRONCOSO

Su solución en la agricultura. — La inmigración

B.—INDUSTRIA AGRICOLA

A las circunstancias que hemos anotado antes, que explican la carencia creciente de brazos en la agricultura, debemos agregar otra de no menor importancia: el aumento de la mediana propiedad, que según afirman los economistas demanda un mayor número de brazos, porque se dedican en gran parte al cultivo intensivo, que, como dicen Thaer y otros, requiere el triple de la mano de obra.

Damos a continuación un cuadro correspondiente a los años 1916 y 1922:

Número de propiedades agrícolas y su extensión:

	Años 1916	1921-22
De menos de 5 hectáreas . .	38,759	38,292
De 6 a 20 hectáreas	23,101	25,191
De 21 a 50 hectáreas	13,495	13,043
De 51 a 200 hectáreas . . .	11,122	11,391
De 201 a 1,000 hectáreas . .	4,501	5,355
De 1,001 a 5,000 hectáreas . .	1,083	1,784
De más de 5,000 hectáreas . .	248	513
Total	91,303	95,419

Nos toca ahora estudiar los medios que a nuestro juicio podrían adoptarse para solucionar las crisis de brazos en la agricultura.

1.—Mejora de las habitaciones y condiciones de vida.. Es condición básica, indispensable para la industria agrícola si desea acrecentar la mano de obra necesaria a sus explotaciones, el mejorar las condiciones de vida y trabajo, de los obreros agrícolas; en primer lugar la habitación, la atención en caso de enfermedad, crear distracciones: deportes, biógrafos, etc., para contrarrestar la atracción de la ciudad.

Por proyectos no nos quedamos, tenemos uno magnífico sobre habitaciones obreras en los campos, que duerme el sueño eterno, gracias a nuestro pernicioso parlamentarismo.

2.—Es indispensable fomentar las cooperativas de crédito y de producción en la agricultura. Las cooperativas de crédito y de producción permiten la adquisición de maquinarias y su uso entre todos los asociados.

En nuestro viaje al Brasil y Argentina, visitamos numerosas Cajas Raiffaissen y cooperativas de producción, que han contribuído en gran parte al progreso agrícola de esos países.

3.—Es indispensable, asimismo, hacer obligatoria la enseñanza agrícola en las escuelas rurales y suburbanas de la zona central y Sur, a fin de fomentar el agrado por el cultivo agrícola y arraigar a los pobladores rurales a la tierra.

La Dirección de Instrucción Primaria realiza desde hace tiempo gran parte de esta patriótica labor, creando cursos especiales de conocimientos agronómicos para los maestros, e incorporando en la primaria nociones de agricultura. Pero es indispensable que las escuelas tengan campos de experimentación, que los grandes hacendados podrían costear.

4.—A fin de proteger al obrero agrícola en forma tan eficaz como al obrero de la industria fabril, es necesario que los beneficios de la ley de accidentes se hagan extensivos a ellos.

III. LA INMIGRACION

Hemos expuesto en artículos anteriores cómo nuestra población es insuficiente para atender a las necesidades actuales de las industrias; y que es imposible pensar en el desarrollo progresivo de la economía nacional con una carencia del factor hombre.

Creemos que adoptando las medidas antes indicadas, podría subsanarse en gran parte la falta de mano de obra; pero debemos considerar que si nos contentamos con permanecer estacionarios en nuestra población, pasaremos con el tiempo a ocupar uno de los últimos lugares en América.

Tenemos en Chile enormes riquezas minerales sin explotar, más de 10.000,000 de hectáreas de tierras agrícolas, también sin explotar, que necesitan brazos y capitales.

Debemos, pues, pensar en la inmigración; pero en una inmigración seleccionada, de acuerdo con nuestras necesidades nacionales, y según las distintas zonas de producción. Debemos hacer un estudio previo y con todos los datos posibles sobre las necesidades de cada zona y sobre la inmigración que más convenga al país.

Desde luego, para la zona agrícola debemos decidirnos por la inmigración alemana; el ejemplo del progreso de la región de Valdivia y Osorno, debido al esfuerzo inteligente y perseverante de los alemanes, nos economiza experiencia. Hay que considerar que los obreros que vendrían no serían jornaleros agrícolas, sino colonos.

Debemos hacer presente que la grandeza del Brasil, Argentina y Uruguay, se debe en el 50 o|o, a la gran inmigración que han fomentado.

"No puede haber país grande con pequeña población", nos dice la ciencia económica. Aumentando la población aumentan los consumos y aumentando los consumos aumentan las industrias. Este axioma debe tranquilizar a los obreros del temor de la competencia de la mano de obra extranjera. Y para alejar aún más el temor de esta competencia, debería aprobarse el proyecto de ley que establece que toda empresa industrial, debe tener el 90 por ciento de personal chileno.

En Europa poblaciones aptas y de gran capacidad industrial no tienen qué comer; podría aprovecharse esta circunstancia para ofrecerles campo propicio a sus actividades.

Debemos, finalmente, hacer una seria observación. Si a los inmigrantes que se pueda traer para algunas industrias no se les ofrece una mediana legislación social y mejores salarios, pueden tomar a nuestro país como país de tránsito, e irse a Argentina o Uruguay. El standard de vida del obrero europeo es superior al nuestro, su legislación social más perfecta, y teniendo entre los países vecinos mejores condiciones de trabajo y de vida, no tendrían naturalmente más deseo que alejarse de Chile. Esto ha ocurrido en otras oportunidades.

Para proteger aún más a los obreros chilenos, contra posibles competencias, debemos aprobar cuanto antes la ley sobre salario mínimo, consultada en el proyecto de legislación social que pende del Congreso.

Para estudiar más a fondo aún este problema de la falta de brazos, que hemos abordado en sus líneas generales, nos permitimos insinuar la conveniencia de nombrar una comisión, formada por los elementos más representativos de las actividades económicas: Sociedad de Fomento Fabril, Sociedad Nacional de Agricultura, Asociación de Productores de Salitre, representantes obreros de estas actividades, algunos profesores universitarios, el Director de la Inspección de Minas y Geología, etc.

Debería, asimismo, pedirse informe cablegráfico a los ministros diplomáticos en el extranjero para que estudien qué obreros útiles a nuestro país aceptarían venir a Chile.

Los países europeos, especialmente Italia y Alemania, están interesados en mandar inmigrantes a América; antes de hacerlo, los respectivos gobiernos estudian a estos países para ver aquellos que más conviene a sus poblaciones. A este fin obedece en gran parte la celebración de la Conferencia Internacional de Inmigración que se celebrará en Roma en Abril del presente año.

M. P. T.

Gran Ocasión
MUEBLES
Dormitorios, Comedores, Salones, Roperos, Peinadores, Aparadores y toda clase de muebles.
Catres de bronce, sommiers y colchones de lana. Alfombras tripe cortado de lana y tripe rizado de una pieza.
PRECIOS DE REALIZACION
SAN DIEGO 460
EL AGUILA
Frente a la Plaza de Almagro

Vendo o Arriendo
FUNDO
EN VALDIVIA
Dista seis kilómetros de estación, por muy buen camino.
600 HECTAREAS
casi todas planas y muy buenas para siembras, perfectamente apotreradas, algo de montañas de laurel, lingue, pellín, ulmo y olivillo.
Se pueden mantener todo el año 400 animales.
Casas habitación, posesiones y dos galpones.
PRECIO: $ 180,000
CANON ANUAL: $ 16,000.
Carlos Ossandón B.
SECCION FUNDOS
168 — BANDERA — 168

Linaza
PURIFICA
CORREA Y CIA.
Delicias 3311
Casilla 4556

ARRIENDO FUNDOS
BENJAMIN UNDURRAGA L.
EN SANTIAGO: ofrezco en arriendo magnífico fundo, especial para lechería, siembras y ovejería. 900 cuadras planas bajo agua, de las cuales hay 700 de migajón profundos de primera clase para todo cultivo y sumamente pastosas, 300 CUADRAS ALFALFADAS Y ENTREBOLADAS, LAS QUE SE RIEGAN ABUNDANTEMENTE CON AGUAS DEL MAIPO Y DERRAMES PROPIOS. Las aguas pueden aprovecharse para regar casi todo el campo, por lo que pueden alternarse las superficies regadas según el cultivo que se desee. Espléndidas casas, jardín, huerto, casas de administración, grandes galpones lechería, bodega, posesiones inquilinos, etc. Bien cerrado y apotrerado.
CANON: $ 60,000 ANUALES
EN ÑUBLE: inmediato a estación, 500 CUADRAS ABUNDANTEMENTE REGADAS de terrenos profundos inmejorables para toda clase de siembras, produciéndose muy bien el trigo, cebada, chacarería en general y sumamente pastosas. Dos magníficas casas habitación de 15 piezas y dependencias, 2 grandes galpones, posesiones de inquilinos, muy bien cerrado y apotrerado, instalación turbina para mover molino, trilladoras, etc. Se dedica a siembras, principalmente a engordas y crianza de vacunos.
CANON: $ 60,000, entrando en el arriendo enseres, animales, útiles, maquinarias, etc.
EN TALCA: próximas a estación, 1,000 hectáreas bajo agua, de las cuales 780 SON ABUNDANTEMENTE REGADAS, suelos muy buenos, gruesos, aptos para toda clase de cereales y sumamente pastosos. Casas, bodegas y posesiones inquilinos.
CANON: $ 85,000
PORMENORES DARÁ SOLAMENTE A VERDADEROS INTERESADOS
SECCION FUNDOS
HUERFANOS 1059 - SANTIAGO - CAS. 752

Propiedad de Gran Ocasión
Produce $ 42,000, o sea el 14% al año
Edificio muy moderno, 2 pisos, recién terminado. 12 casas muy cómodas, arrendatarios de 1.a clase
Vendo sólo en $ 325,000 por ausentarse el dueño del país.
Por esta espléndida propiedad de renta pedía el dueño $ 410,000, y con motivo de una oferta de $ 300,000 al contado que le transmitimos ayer, conseguimos que bajara el precio a $ 325,000, y en esta situación está este negocio, que ofrecemos como una magnífica inversión de capital y como un negocio de gran ocasión, que hay interés en finiquitarlo inmediatamente.
DATOS COMPLETOS EN NUESTRA OFICINA
ALEJANDRO GREENE CRUZAT
Sección Propiedades Urbanas
Oscar Greene Valverde y Jorge Guzmán Palacios
TEATINOS 86.— CASILLA 3723

Buen Fundo en Melipilla
VENDO O PERMUTO
Por propiedad de renta en Santiago
Dando, además, $ 200,00 en dinero efectivo
El fundo tiene 325 cuadras abundantemente regadas, buenos suelos para todo cultivo, casas muy cómodas y nuevas y toda clase de edificios. El dueño lo vende o permuta únicamente por razones de salud, que le impiden atenderlo personalmente y no desea arrendarlo. El precio del fundo es $ 650,000, que se pagan reconociendo deuda de $ 250,000 bonos 8 o|o Caja Hipotecaria y el saldo con bastantes facilidades.
ALEJANDRO GREENE CRUZAT
ABOGADO Y CORREDOR DE COMERCIO
TEATINOS 86.— CASILLA 3723

Para embellecer el hogar úsense las Especialidades Decorativas

SAPOLIN
Rechácense imitaciones de calidad inferior.
Representantes para Chile:
LAFARGUE, SINNOT & Cía.
CASILLA 308 — VALPARAISO

CASAS EN ARRIENDO
ORDENES NUEVAS
DOMEYKO.— Casa de dos pisos con garage, patios, galería, hall, 4 piezas, dependencias: $ 300.
VICUÑA MACKENNA.— Primera cuadra, casa altos espléndida, amoblada, con salón, sala, escritorio, comedor, hall, 2 baños, 4 dormitorios 3 dependencias, repostero: $ 1,000.
VICUÑA MACKENNA.— Bajos, 7 piezas, dependencias: $ 450.
SAN DIEGO.— Próxima a Alameda, altos elegantes con gran hall, salón, escritorio, comedor, 6 dormitorios, galería, toilette, baños, dependencias patio con árboles frutales y parrón: $ 700.
NATANIEL.— Al lado de Delicias, altos muy buenos, salón, comedor, escritorio, hall, terraza, baño, 5 dormitorios, dependencias: $ 650.
Amoblada: $ 1,000.
ECHAURREN.— Próxima Delicias, bajos nuevos, 3 dormitorios, hall, sala, comedor, dependencias: $ 400.
BENJAMIN UNDURRAGA L.
HUERFANOS 1059 — CASILLA 752

Piramidon "Hoechst"
Exija usted esta marca si quiere obtener el preparado más eficaz contra todo dolor ya sea de cabeza, muelas, neurálgicos o reumáticos.
Neutralización inmediata de excesos de alcohol y de nicotina
Indispensable para evitar los malestares provenientes de las menstruaciones difíciles.
EN LAS BUENAS FARMACIAS

HECHOS Y NO PALABRAS

¿Por qué el "STUDEBAKER" es el automóvil de seis cilindros que más se vende en el mundo entero?

Porque es el mejor automóvil que puede Ud. comprar por su precio.

EN EL MES DE ENERO HEMOS VENDIDO VEINTE Y CINCO AUTOMOVILES

1 SEÑOR PASTOR VALDIVIESO CIFUENTES	SPEEDSTER BIG SIX	7 ASIENTOS
2 SEÑOR LUIS BROWNE VICUÑA	LIGHT-SIX SEDAN	7 ASIENTOS
3 SEÑOR CARLOS EDO. JUSTINIANO	BIG-SIX TOURING	7 ASIENTOS
4 SRA. ROSARIO OSSA DE SOTOMAYOR	BIG-SIX TOURING	7 ASIENTOS
5 SEÑOR JORGE CHADWICK	SPECIAL-SIX TOURING	5 ASIENTOS
6 SEÑOR FERNANDO TOCORNAL	LIGHT-SIX TOURING	5 ASIENTOS
7 SEÑOR EDMUNDO JUSTINIANO MATURANA	BIG-SIX TOURING	7 ASIENTOS
8 SEÑOR RAUL DIAZ RIESCO	SPEEDSTER BIG-SIX	5 ASIENTOS
9 SEÑOR ALFREDO POLANCO	BIG-SIX TOURING	7 ASIENTOS
10 SEÑOR JORGE MATTE GORMAZ	BIG-SIX TOURING	7 ASIENTOS
11 SEÑOR ALFREDO POPP	SPECIAL-SIX TOURING	5 ASIENTOS
12 SEÑOR CARLOS LANAS	BIG-SIX TOURING	7 ASIENTOS
13 SEÑOR PEDRO VARGAS G.	SPECIAL-SIX TOURING	5 ASIENTOS
14 SEÑOR ALFREDO ARRATE	BIG-SIX TOURING	7 ASIENTOS
15 SEÑOR ROBERTO GATICA R.	SPECIAL-SIX TOURING	5 ASIENTOS
16 SEÑOR ENRIQUE TAGLE MORENO	BIG-SIX TOURING	7 ASIENTOS
17 SEÑOR ROBERTO BUZETA	SPEEDSTER BIG-SIX	5 ASIENTOS
18 SEÑOR COLOMBO SOLARI	SPECIAL-SIX TOURING	5 ASIENTOS
19 SEÑOR TEODORO ANWANDTER	LIGHT-SIX TOURING	5 ASIENTOS
20 SEÑOR CARLOS WERNER	LIGHT-SIX TOURING	5 ASIENTOS
21 SEÑOR LUIS ZAÑARTU	SPECIAL-SIX TOURING	5 ASIENTOS
22 SRA. INES NEUHAUS DE GARCIA	BIG-SIX TOURING	7 ASIENTOS
23 SEÑOR ARTURO IRARRAZAVAL	BIG-SIX TOURING	7 ASIENTOS
24 SEÑOR JUAN MACHIAVELLO	LIGHT-SIX TOURING	5 ASIENTOS
25 SEÑOR AGUSTIN JOHNSON GANA	LIGHT-SIX TOURING	5 ASIENTOS

Studebaker

EL AUTOMOVIL DE MODA

IMPORTADORES:

BARAHONA & MARIN
BANDERA ESQUINA SANTO DOMINGO — SANTIAGO

S. A. C. Braun & Blanchard
AVENIDA PEDRO MONTT 189 — VALPARAISO

Agentes:
VALDES & MORERE - AGUSTINAS 1115
HUIDOBRO & OCAMPO - MORANDE 612 y 615
Santiago

GARAGE STUDEBAKER - Las Rosas 1657

MAÑANA SE PRESENTARA AL CONGRESO EL NUEVO MINISTERIO

Proclamación de don Ladislao Errázuriz

Se nos informa que hoy será proclamado por los conservadores de Curicó, candidato a Senador unionista por la provincia el señor don Ladislao Errázuriz.

El señor Errázuriz se dirigió a esa ciudad para asistir a este acto.

MANIFESTACION AL MINISTRO DEL INTERIOR, DON JOSE MAZA

Los miembros de la Asamblea y Centro Liberal Doctrinario, preparan una gran manifestación en honor del Ministro del Interior y miembro de estas instituciones don José Maza, por su brillante actuación en los últimos acontecimientos políticos.

Esta manifestación que consistirá en un banquete se efectuará oportunamente en el local que se indique.

Las adhesiones se reciben en el Club Liberal, Catedral 1291.

CENTRO LIBERAL

(Versión oficial)

El Lunes a la hora de costumbre celebró sesión ordinaria esta institución política presidida por el director señor Eleazar Vega López, y actuando de secretario el señor Gonzalo Aguirre Errázuriz.

Leída y aprobada el acta de la sesión anterior, se dió cuenta de la comunicación enviada en cumplimiento de un acuerdo anterior del Centro, al señor Juan de Dios Lillo Lavín y de una nota del Comité Ejecutivo de los centros unionistas en que se comunicaba la constitución de su directorio. Se acordó contestarla.

El señor Aguirre usó de la palabra para dar cuenta de la actitud de la Agrupación Demócrata Independiente de Puerto Varas, que acordó por aclamación una enérgica protesta por los incidentes suscitados y de que fueron víctimas el señor Ismael Edwards Matte y demás miembros de la comitiva unionista que visitó las provincias del sur adhiriéndose asimismo a la campaña en que está empeñada la Unión Nacional.

Después de un ligero debate se acordó que el Centro enviara una nota a esa Agrupación Demócrata aplaudiendo su honrosa actuación.

Se acordó en seguida dejar constancia en el acta del agrado con que la institución se había impuesto de la conferencia que sobre el programa del Partido Liberal había dado en el Centro La Alborada de la I. W. W., el miembro del Centro don Enrique Escoffier, a quien se señala asimismo como ejemplo a los liberales del país por su eficiente propaganda de los ideales del partido.

A continuación, el señor Escoffier se refirió a la conveniencia de que se funde un centro liberal en Melipilla, donde tantos y tan buenos elementos cuenta el Partido Liberal.

Después de un interesante debate en que tomaron parte numerosos miembros de la institución se acordó dirigirle una nota a la asamblea de ese departamento, pidiéndole la formación de un centro de la juventud liberal en esa localidad.

Se acordó en seguida y a indicación del señor de Amesti, que la mesa de la institución se pusiera en contacto con la dirección del partido a fin de emprender fundaciones análogas en todo el país para la difusión y propaganda de los principios liberales.

El señor Escoffier entró luego después a considerar la conveniencia que existía en que el Centro emprendiera una campaña con el objeto de obtener que entraran al Consejo de los Ferrocarriles del Estado, representantes de los empleados y de los obreros de la Empresa.

Dada la importancia de esta cuestión se acordó dejarla en tabla para las próximas sesiones en que se haría un estudio detenido sobre el asunto, avisándose especialmente por la prensa que se trataría esta materia.

A las 12.30 se levantó la sesión.

MANIFESTACION DEMOCRATA AL Sr. CARLOS BECERRA

SE EFECTUARA EN LA PROXIMA SEMANA ORGANIZADA POR EL CENTRO DEMOCRATA

Con todo entusiasmo siguen los preparativos de la manifestación que ofrecerán al señor Carlos Becerra por su nombramiento de Encargado de Negocios de Chile en Polonia y cónsul general en ese mismo país, los demócratas de esta capital, como estímulo y adhesión al primer miembro de este partido que es nombrado para un cargo diplomático y consular.

La comisión nombrada en la última sesión del Centro Demócrata, compuesta por los señores Arturo Gutiérrez y Guillermo Izquierdo, prepara con toda actividad y entusiasmo la manifestación de cariño al señor Becerra.

Desde luego, se han adherido a esta manifestación todos los parlamentarios del Partido y miembros del Directorio General Demócrata. Serán invitados los presidentes de los partidos aliados y los miembros de las mesas directivas de los centros de la juventud de los mismos partidos. Asistirán, igualmente, algunos distinguidos miembros de la prensa de esta capital, donde el señor Becerra ha actuado con brillo.

Las adhesiones se reciben desde hoy. Corren a cargo del señor Arturo Gutiérrez, casilla 23-D.

ASAMBLEA NACIONAL

APRUEBA UN VOTO DE APLAUSO A S. E. EL PRESIDENTE DE LA REPUBLICA Y A LOS POLITICOS QUE INTERVINIERON EN LA SOLUCION DEL CONFLICTO

Bajo la presidencia del titular don Carlos Vega Macher, actuando de secretario don Carlos de la Barra y numerosa asistencia de asambleístas, celebró sesión antenoche esta colectividad política.

Acta. — Leída la anterior, fué aprobada.

Incidente. — En la hora oportuna se abrió un interesante debate sobre actividad política, en el que tomaron parte los señores: Ríos Rencoret, A. Hurtado, Eduardo Almarza, Ofer Puelma, Vergara, Vega Macher y C. de la Barra. Agotado este debate, se aprobó, por aclamación, el siguiente proyecto de acuerdo presentado por el secretario Carlos de la Barra:

"La Asamblea Nacional, considerando el momento histórico porque atraviesa el país y tomando conocimiento del acuerdo a que han llegado los distintos partidos políticos, en orden a aprobar las reformas constitucionales y leyes interpretativas, etc., que constituyen una aspiración nacional, acuerda un entusiasta voto de aplauso a S. E. el Presidente de la República y a los señores Ismael Tocornal, Pedro Aguirre Cerda, Enrique Zañartu, Guillermo Rivera, Manuel Rivas Vicuña, José Maza, Luis Claro Solar, Samuel Claro Lastarria y Cornelio Saavedra Montt, que han colaborado en la patriótica actuación del Excmo. señor Alessandri".

A continuación la Asamblea aprobó también el siguiente voto propuesto por el director señor Eugenio Ríos Rencoret, con una ligera modificación del señor presidente:

"La Asamblea Nacional aplaude la actitud del señor ex-Ministro de Justicia don Domingo Durán, en orden a combatir el juego de azar en toda la República".

Orden del día. — En la hora consiguiente y después de un largo debate, la Asamblea aprobó las siguientes indicaciones:

De los señores Carlos Vergara Rodríguez y Carlos de la Barra:

"1.o Fundar un club político-social con el nombre de Manuel Montt, cuyo directorio provisorio sería el de la Asamblea, como igualmente manteniéndose en el mismo carácter, la actual Junta de Vigilancia.

2.o El reglamento porque se regirá este mismo club, será el mismo del antiguo Club Nacional con las reformas que acuerde la Asamblea, previo informe de una comisión que quedó compuesta por la Mesa Directiva y el señor Eduardo Almarza, quien también quedó encargado de obtener la personería jurídica de la nueva institución, y

3.o Solicitar de los miembros de la Asamblea, que tomen parte de la Dirección General del Partido, pidan, de acuerdo con el estatuto orgánico, una citación al Directorio General, para la fecha más próxima posible".

Indicación del secretario señor de la Barra:

"La Asamblea acuerda iniciar gestiones para organizar, cuanto antes, una convención amplia de todos los elementos nacionales del país, a fin de estudiar la reforma de los estatutos del partido y la ampliación del programa, en el sentido de interpretar en forma más exacta los anhelos de la juventud nacional, de acuerdo con los principios más modernos sociológicos-políticos".

El Director señor Eugenio Ríos Rencoret, recalcó la importancia que tenía para el Partido la fundación de un diario, que fuese su órgano oficial y de propaganda, formulando la siguiente indicación, que fué aprobada unánimemente:

"Nómbrese una comisión para que estudie las bases sobre la fundación de un diario, que será órgano oficial de la juventud nacional".

Después de la aprobación de este voto, se acordó que la comisión sea compuesta de los señores: Vega Macher, Eduardo Almarza, Ojier Puelma, Ríos Rencoret y C. de la Barra, la que debe rendir informe de su cometido en la próxima sesión.

Todos estos acuerdos fueron tramitados sin esperar la aprobación de la presente acta.

Se levantó la sesión a las 12 1|4 P. M.

FELICITACIONES A S. E. EL PRESIDENTE DE LA REPUBLICA

Los siguientes telegramas han sido enviados a S. E. el Presidente de la República:

CHILLAN 1.o — La Asamblea Radical de Chillán acordó tributar un entusiasta voto de aplauso a S. E. por haber obtenido mediante su acción enérgica y levantada la aceptación de las reformas constitucionales, legales y reglamentarias que han evnido a poner término al grave conflicto político que amenazaba al país y manifestar que dichas reformas vienen a realizar patrióticos anhelos sustentados por el Partido Radical desde hace largo tiempo. —**Alfonso Quintana**, presidente. — **Ernesto Mutis**, Secretario.

CHILLAN. — Felicito a V. E. por patrióticos arreglos que importan un enorme progreso para el país. — **Tomás Menchaca.**

VALPARAISO. — Muy cordialmente felicito a S. E. po la brillante página que ha logrado escribir en la historia patria mediante su enérgica perseverancia. — **Luis E. Pellé.**

TOME. — Respetuosas felicitaciones por la patriótica solución política.— **Néstor Bahamondes.**

COQUIMBO. — Al firmarse convenio de reformas constitucionoles, legales y reglamentarias, la prensa se hace un deber en felicitar calurosamente al Presidente de la República por este triunfo de su política que refleja una aspiración largamente sentida por todos los elementos que formamos en la Alianza Liberal. S. E. al alcanzar estas reformas, ha escrito su nombre en letras de oro en la historia política de Chile y ha cumplido uno de los puntos más importantes del programa de la Alianza Liberal. Creemos reflejar el sentir de todos los liberales de esta región al felicitar efusivamente al Primer Magistrado de la Nación. — **Zepeda.**

PAPUDO. — Rogamos a V. E. aceptar respetuosas felicitaciones por la realización de su programa de reformas. — **Gustavo y Maximiliano Salas.**

ANTOFAGASTA. — Felicito a V. E. por su triunfo que es la salvación de la patria. — **Doctor Peujeán.**

SANTIAGO. — Arturo Recabarren León saluda atentamente a S. E. el Presidente de la República por el feliz arreglo con que ha puesto término al desgobierno del país. Tanto S. E. como sus colaboradores merecen bien de la patria, y la historia sabrá recoger esta hermosa página que es timbre de honor para el Gobierno de S. E.

EN CONSEJO CELEBRADO AYER, ACUERDAN LOS MINISTROS SU PROGRAMA DE TRABAJO, CUYA REDACCION SE ENCOMIENDA AL JEFE DEL GABINETE

EL MINISTERIO RESUELVE NO HACER NINGUN NOMBRAMIENTO, ENTRETANTO NO SEAN DESPACHADAS POR EL CONGRESO, LAS REFORMAS CONSTITUCIONALES, LEGALES Y REGLAMENTARIAS

EL GABINETE OFRECERA AMPLIAS GARANTIAS ELECTORALES A TODOS LOS PARTIDOS

El Gabinete Maza-García de la Huerta entró de lleno en funciones en el día de ayer, atendiendo sus respectivas carteras cada uno de los nuevos Secretarios de Estado.

EL PRIMER CONSEJO DE MINISTROS

Poco antes de mediodía se celebró ayer en la Moneda el primer Consejo de Ministros a fin de cambiar ideas respecto a la forma en que harán su presentación al Congreso mañana Lunes.

El Ministro del Interior, señor José Maza, quedó encargado de redactar el discurso-programa, el cual contendrá dos puntos substanciales: las garantías de prescindencia electoral y el despacho por las Cámaras de las reformas constitucionales, legales y reglamentarias contempladas en el Acta de Compromiso suscrita entre la Alianza Liberal y la Unión Nacional.

Se resolvió igualmente que el Ministerio no hará ningún nombramiento en general, intertanto el Congreso no despache el mensaje de los proyectos de reformas, evitando así todas las pequeñas dificultades que puedan presentarse para la buena marcha de las labores del Ejecutivo.

Mañana, a las 11 A. M., se reunirá nuevamente el Ministerio con el objeto de conocer la redacción del discurso - programa encomendado al Ministro del Interior.

LA CONVOCATORIA AL CONGRESO

Las Secretarías de las Cámaras han repartido las siguientes circulares:

"Santiago, 2 de Febrero de 1924. —De orden del señor Presidente de la Cámara de Diputados, tengo la honra de citar a US. a sesión para el Lunes 4 del corriente, de 4 a 7 de la tarde.

"En virtud de lo dispuesto en el artículo 21 del Reglamento, debe procederse en dicha sesión a la elección de Presidente y Vice-Presidentes de la Cámara para la legislatura extraordinaria.

"Dios guarde a US.—**Julio Echaurren O.**, Pro-secretario".

"Santiago, 2 de Febrero de 1924. —De orden del señor Presidente del H. Senado, tengo el honor de citar a US. a sesión para el día Lunes próximo, 4 del actual, a las tres y media de la tarde.

"Hago presente a US. que en conformidad con lo dispuesto en el artículo 11 del Reglamento, en esta sesión corresponde proceder a la elección de Mesa Directiva.

Dios guarde a US.—**Enrique Zañartu E.**, Secretario."

MENSAJES SOBRE LAS REFORMAS CONSTITUCIONALES, LEGALES Y REGLAMENTARIAS

En la tarde de ayer el señor Ministro del Interior, don José Maza, estuvo trabajando en la redacción de los cinco Mensajes que tienen relación directa con los cinco proyectos contemplados en el acta de compromiso.

Estos proyectos son los siguientes:

Proyecto que reglamenta las disposiciones y despacho de las autorizaciones constitucionales.— Proyecto de ley interpretativo del artículo 45 (54) de la Constitución Política. —Proyecto de ley interpretativo de las facultades que la Constitución otorga a las Cámaras.—Proyecto de reformas constitucionales y Proyecto de ley que las comprende y establece una clausura para su aprobación y ratificación; y Proyecto de adición a la ley de elecciones.

Los Mensajes en referencia fueron enviados ayer a Valparaíso para la firma de S. E. el Presidente de la República y serán devueltos en la tarde de hoy.

Todos estos proyectos serán enviados a la Cámara de Diputados, para que una vez aprobados sean sometidos a la consideración del Senado.

EL MINISTRO DEL INTERIOR CONFERENCIA CON LOS PRESIDENTES DE LAS CAMARAS

En la tarde de ayer, el señor Ministro del Interior don José Maza, conferenció con los Presidentes de las Cámaras de Senadores y de Diputados acerca del despacho de los proyectos de reformas y obtuvo la promesa de que el Gabinete contaría para este objeto con las facilidades del caso, para lo cual se convocaría a una reunión previa a los Comites Parlamentarios de todos los partidos.

COMITEES PARLAMENTARIOS

Para mañana Lunes han sido citados en la Cámara de Diputados los Comitees de los distintos partidos.

En esta reunión se acordará recomendar la asistencia de los miembros del Congreso a las sesiones que con el objeto indicado celebren las Cámaras.

S. E. EL PRESIDENTE DE LA REPUBLICA SE DIRIGIO AYER A VALPARAISO

Ayer se dirigió a Valparaíso S. E. el Presidente de la República acompañado de su familia, del Director de Correos y Telégrafos señor Enrique Vergara y del edecán de servicio.

S. E. permanecerá en el vecino puerto hasta el próximo Domingo.

Directorio General Liberal Doctrinario

De orden del señor presidente, se ha citado al directorio general del Partido Liberal Doctrinario, para el Martes 5 del presente a las seis y media de la tarde.

En esta sesión se tratará de la proclamación hecha por la asamblea de Curicó, de la nueva asamblea liberal de Valparaíso, diputación por Linares, San Fernando, etc., y actualidad política y electoral.

Cuenta de su mandato parlamentario

El diputado señor René de la Jara, ha dado cuenta de su mandato parlamentario ante la Asamblea Liberal Democrática de Los Angeles.

El señor de la Jara hizo referencia a las diferentes actividades desarrolladas en beneficio de la provincia. Recordó haber obtenido la creación de la Escuela de Niñas de Mulchén, la construcción de puentes creación de escuelas en Nacimiento, Laja y Mulchén, estudios sobre el ferrocarril al interior por Santa Bárbara y Mulchén para unirlos con Lonquimay, y fondos para la Beneficencia local especialmente para el Hospital de Mulchén.

Terminó haciendo referencias a las reformas constitucionales de las cuales como liberal democrático era ardiente partidario.

La cuenta del señor de la Jara fué aprobada por unanimidad.

Próximamente dará cuenta en Laja y Mulchén.

Jira política

El siguiente telegrama hemos recibido de nuestro Corresponsal en Curepto:

CUREPTO. —"La Nación". —Hoy han llegado a esta ciudad en jira política el Diputado por Talca, don Matías Silva y comitiva. El objeto de esta jira es intensificar la propaganda en favor de la candidatura senatorial por la provincia, de don Alberto Parot y la diputación de Lontué y Curepto, de don Alvaro Santa María.

A mediodía ofreció un almuerzo a los mayores contribuyentes de Gualleco y a los dirigentes unionistas de esta ciudad.

Ofreció la manifestación don Roberto Soto en representación de los demócratas de Talca y delegado de este partido. — **Corresponsal.**

Presidentes de las Cámaras

El artículo 69 de la Ley de Elecciones dispone que un mes antes de cada elección ordinaria los presidentes y vices de las Cámaras harán remitir al notario conservador de bienes raíces de cada departamento, el número de cuadernos para firmas, de formularios de actas y de sobres que conceptúen necesarios para la elección.

Conforme con lo dispuesto en este artículo, ayer se reunieron los presidentes y vices de ambas Cámaras y procedieron a dar cumplimiento al artículo en referencia.

Una aclaración

El candidato a Diputado independiente por Curicó señor Gutiérrez nos ha manifestado su extrañeza por las informaciones dadas por algunos diarios de la capital las que lo hacen aparecer como candidato a Diputado aliancista.

Nos ha agregado que él se presenta a la lucha en el carácter de independiente, contando hasta con el apoyo de algunos conservadores.

"También es una información errada aquella en que me hace aparecer en viaje a Curicó para asistir a mi proclamación como candidato aliancista".

La nueva Asamblea Radical de Valdivia

VALDIVIA 2.— "La Nación". — La comisión especial designada por la Junta Central Radical para reorganizar la Asamblea de esta ciudad, formada por los señores Adolfo Oettinger, Ernesto Herrera e Hipólito Letelier ha citado para el Lunes próximo en las oficinas del diario "El Correo de Valdivia" a todos los radicales a fin de constituir la nueva Asamblea, nombrar el Directorio, aprobar el reglamento interno y despachar las numerosas solicitudes de admisión.

La Asamblea se constituirá con más de cien miembros, fieles a la Junta Central Radical, estimándose que los registros contarán luego con un número mucho mayor y que antes de las elecciones la situación del Partido quedará normalizada.— Corresponsal.

PARTIDO RADICAL

CENTRO DE PROPAGANDA RADICAL CARLOS BLANCO REYES (Renca).—Se ha citado a junta general para hoy, a las 11 A. M., en el local social, calle Pastor Ovalle 469.

PARTIDO LIBERAL

CENTRO LIBERAL.— Mañana, Lunes, a las 10 P. M., en el local de costumbre celebrará sesión ordinaria esta institución política con el objeto de tratar asuntos de actualidad política y electoral relacionadas con el partido.

Además, figura en tabla para esta reunión el estudio, de los miembros que para los intereses de los obreros y empleaods hay conveniencia formen parte en el Consejo de Administración de los Ferrocarriles del Estado.

PARTIDO DEMOCRATA

ASAMBLEA EXTRAORDINARIA DEL CENTRO DEMOCRATA DE SANTIAGO. (Oficial). — Se ha citado a sesión extraordinaria para mañana Lunes, a las 9.30 P. M., en Rosas 1049, para ocuparse de la siguiente tabla:

1.o Curso de las incidencias con el Directorio Departamental; defensa del derecho de opinar dentro del partido y de los centristas y correligionarios afectados por los acuerdos del Directorio Departamental; medidas adoptadas por el Directorio General del partido en vista de los acuerdos del Directorio Departamental.

2.o Acuerdos para asegurar el éxito de la manifestación al cónsul general de Chile en Polonia, don Carlos Becerra.

3.o Organización de un gran "Certamen Cultural" en homenaje a la memoria de los precursores y fundadores del Partido Demócrata chileno, especialmente de Francisco Bilbao y Malaquías.

CANDIDATURA A DIPUTADO JUAN PRADENAS MUÑOZ.—Se ha citado para el Lunes 4 del presente, a las 9 de la noche, a una reunión que se llevará a efecto en el local del Centro Demócrata, calle Rosas 1049, para tratar de actualidad política. Se ruega la asistencia a todos los adherentes de esta candidatura.

CANDIDATURA A SENADOR DEL Dr. PEDRO A. FAJARDO.— (Oficial). — Con entusiasmo ha sido recibida en los círculos demócratas la noticia de la candidatura a senador del doctor Pedro A. Fajardo.

El comité que patrocina los trabajos de esta candidatura a la lucha interna de la Agrupación Santiago ha recibido en estos días numerosas adhesiones de valiosos elementos, tanto de la Agrupación cabecera de la provincia como de los otros tres departamentos, en donde la persona del doctor Fajardo goza de singular prestigio.

En la asamblea que se verificará mañana Lunes en el local del Centro Demócrata, Rosas 1049, a la que se invita a todos los correligionarios y adherentes que simpaticen con esta candidatura, se darán a conocer los trabajos hechos hasta el momento y se nombrarán las comisiones que sean necesarias para el mejor éxito de la jornada cívica a librarse el 10 del presente mes. La reunión se efectuará de 6 a 8 P. M.

Las adhesiones se reciben en las siguientes partes: Emeterio Vargas Barrera, San Diego 114; Manuel J. Fernández, Riquelme 841; Guillermo Doren, Miraflores 56; Tomás de la Puente, Eyzaguirre 1223, casa 14; Oscar Cuadra P., Bravo 624; Clodomiro Figueroa, Delicias 213; Javier Araneda, A. Prat 601; Santiago Wilson, San Alfonso 486; Alfredo Téllez, Santiago 985.

CENTRO FRANCISCO BILBAO.—Candidatura a municipal Romelio Román.—La mesa directiva de esta entidad política previene a los miembros y adherentes a la candidatura Román, que deben apresurarse a firmar los registros del partido y los nuevos del Centro Bilbao, para los efectos de tener derecho a tomar parte en la lucha interna de senador, diputado, municipales y directorio de la Agrupación.

Los registros pueden firmarse todos los días, de 9 a 12 P. M. y los Domingos en la mañana y por la tarde en la secretaría, 21 de Mayo 859.

AGRUPACION DEMOCRATA DE YUNGAY.—Hoy se llevará a efecto la elección interna de candidatos a municipales que debe presentar esta Agrupación a la lucha general de Abril próximo.

La votación se realizará de 9 a 4 P. M. sin interrupción.

Secretaría: Lourdes 370.

CENTRO DEMOCRATA ZENON TORREALBA (Comuna de Yungay). —Se ha citado para hoy a las 6 P. M. a asamblea general, en el local de la secretaría, Lourdes 370.

GRUPO RENOVACION.—El grupo Renovación celebra hoy su aniversario.—Programa de festejos.— La trasmisión del mando.—Hoy celebra esta conocida institución, su segundo aniversario social, la recepción del nuevo Directorio y la reaparición de la revista órgano oficial del Grupo, titulada "Renovación".

Para solemnizar estos festejos, se efectuará un banquete de carácter íntimo, al cual han sido invitados distinguidos miembros de la sociabilidad obrera y parlamentarios.

El programa confeccionado consiste en un almuerzo y once, programa de atletismo, música y declamaciones.

La comisión nos encarga manifestar que el local de la reunión es en la calle Valenzuela Castillo esquina de Manuel Montt (Providencia), para lo cual se deben tomar los carros de sangre que salen de la Plaza Italia, y descender en Manuel Montt, siguiendo esta calle hasta Valenzuela Castillo, una bandera indicará el lugar preciso de la fiesta.

Sen encarece a los miembros del Se encarece a los miembros del das son limitadas, y no podrán concurrir nada más que las personas invitadas especialmente y que son extrañas a la institución.

CANDIDATURA BUSTAMANTE. —Oficial.—El Sábado a las 3 P. M., se reunió el directorio de este partido que dirige los trabajos del candidato a diputado, señor Alejandro Bustamante. Esta reunión se verificó en la secretaría general del partido, Bandera 620. Oída la cuenta, se tomaron los siguientes acuerdos:

1.o Abrir quince secretarías comunales y mandar imprimir 40.000 ejemplares del manifiesto político que el candidato señor Bustamante, ha dirigido al electorado de Santiago.

2.o Recomendar a los demócratas que obedecen los mandatos de la Convención ordinaria de Talca, se abstengan de firmar los registros del grupo que preside el señor Torres Lucero.

3.o Dar un voto de confianza al señor Angel Guarello, por los recientes ataques de que ha sido víctima por parte de la fracción del directorio general, que obedece al señor Paredes.

4.o Negar su apoyo electoral al candidato a senador que proclame la fracción subversiva de la democracia y ofrecer el concurso de nuestra agrupación a un candidato liberal, previo un cambio de fuerzas.

5.o Empezar las conferencias públicas del candidato en las comunas rurales, debiendo dictarse la primera conjuntamente con la proclamación en Ñuñoa.

6.o Recomendar a las comunas, elegir cuanto antes los directorios seccionales.

7.o Protestar de que la camarilla palaciega del directorio general haya hecho de algunas agrupaciones, simples sucursales del Partido Radical; y

8.o Protestar que para los puestos públicos más espectantes no se atienda al hacer la designación, a la moral pública ni privada de los designados, cosa que perjudica al país y en especial a la moral de la causa nuestra.

La lucha electoral en Curicó

Se han dirigido a Curicó los señores Santiago Lazo, candidato a Senador por la provincia, y el señor Arturo Olavarría candidato a Diputado.

La proclamación de ambos candidatos se efectuará en esa ciudad.

JUNTA CENTRAL RADICAL

EL SEÑOR GUILLERMO LABARCA PRESENTA LA RENUNCIA DE SU CARGO DE VICE-PRESIDENTE DEL PARTIDO

(Versión oficial)

Sesión ordinaria celebrada el 2 de Febrero de 1924.

Presidencia del señor Guillermo Labarca Hubertson.

Asistieron los señores Luis Aguirre, José Binimelis, Antonio Braga, Julio Barrenechea, Julio Bustos, Ricardo Cerda, Exequiel Fernández, Benjamín Jiménez, Bernardino Juliet, Ernesto Marambio, Arturo Meza, Rómulo Peña, Pedro Rivas, Sebastián Santandreu, Leopoldo Valdés, Agustín Virgilio, Mardoqueo Yáñez, Darío Zalazar, Napoleón Zúñiga y el pro-secretario don Jorge Brañes D.

RENUNCIA DEL VICE-PRESIDENTE SEÑOR LABARCA

El señor Labarca.— Manifiesta que por haber sido nombrado Ministro de Estado, hace renuncia del cargo de vice-presidente de la Junta con que lo honraron sus correligionarios. Expresa con profunda sinceridad sus agradecimientos por las muestras de deferencia con que en toda ocasión, mientras ha ocupado el cargo, lo han distinguido sus colegas de la Junta.

El señor Zalazar.— Cree que no hay incompatibilidad entre el cargo de Ministro de Estado y el de miembro de la mesa directiva del partido. Antes bien, considera que son justamente los jefes de colectividades políticas los que deben representarlas en los Gabinetes.

El señor Labarca.— Realmente no hay incompatibilidad reglamentaria entre ambos cargos; pero la atención de sus labores ministeriales no le permitirán dedicar al partido la actividad y el tiempo necesarios.

Después de un corto debate, se acordó postergar la resolución de la Junta sobre esta renuncia para una sesión extraordinaria que deberá celebrarse el próximo Lunes 4 del presente.

ELECCION DE RERE Y PUCHACAY

A petición del señor Rivas, a la cual adhirió el señor Juliet, se acordó pedir a la comisión respectiva que evacúe su informe sobre la elección de Rere y Puchacay a la brevedad para tratar de este asunto, si fuera posible, en la sesión del Lunes próximo.

ASAMBLEA DE SAN MIGUEL

Se dió lectura al informe presentado por la comisión nombrada para estudiar la organización y funcionamiento de la asamblea de San Miguel, en el cual se propone el reconocimiento de la asamblea que preside don Estéban Travisany. Este informe fué aprobado sin debate y por unanimidad.

ASAMBLEA DE ÑUÑOA

Se acordó recomendar a la comisión encargada de estudiar la organización y funcionamiento de la asamblea de Ñuñoa que active el desempeño de su cometido.

ELECCION DE BIO-BIO

A indicación del señor Labarca H., se dió por aprobada la elección de los señores Manuel Serrano como candidato a diputado por Bío-Bío, y Leopoldo Valdés y Carlos Hunt, como delegados de la misma provincia ante la Junta.

Se levantó la sesión.

Mañana Lunes, a la hora de costumbre, celebrará sesión extraordinaria la Junta Central Radical con el objeto de ocuparse de la renuncia del vice-presidente señor Labarca y de la elección de Rere y Puchacay si hubiere informe.

SENADURIA ALIANCISTA POR TALCA

Un diario de la mañana de ayer acogió una información, en la que se manifiesta que el candidato a senador aliancista a la senaduría de Talca, don Armando Jaramillo, estaría dispuesto a renunciar a esa candidatura.

Se agrega en esa información que en ese sentido el señor Jaramillo habría hablado con S. E. el Presidente de la República.

En la mañana de ayer tuvimos oportunidad de conversar breves momentos con el señor Jaramillo, sobre este particular, manifestándonos que esa información carecía absolutamente de fundamento.

"No he pensado en ningún momento renunciar a la candidatura senatorial por Talca, y puedo adelantarles que ahora que he dejado mi cargo de Ministro de Relaciones estoy más dispuesto que nunca a emprender la campaña electoral con toda decisión y energía".

"Tendré más tiempo para dedicarme por entero a mis trabajos electorales, los que activaré en debida forma, pues estoy dispuesto a no escatimar ningún sacrificio para dar a la Alianza Liberal un nuevo representante en el Senado".

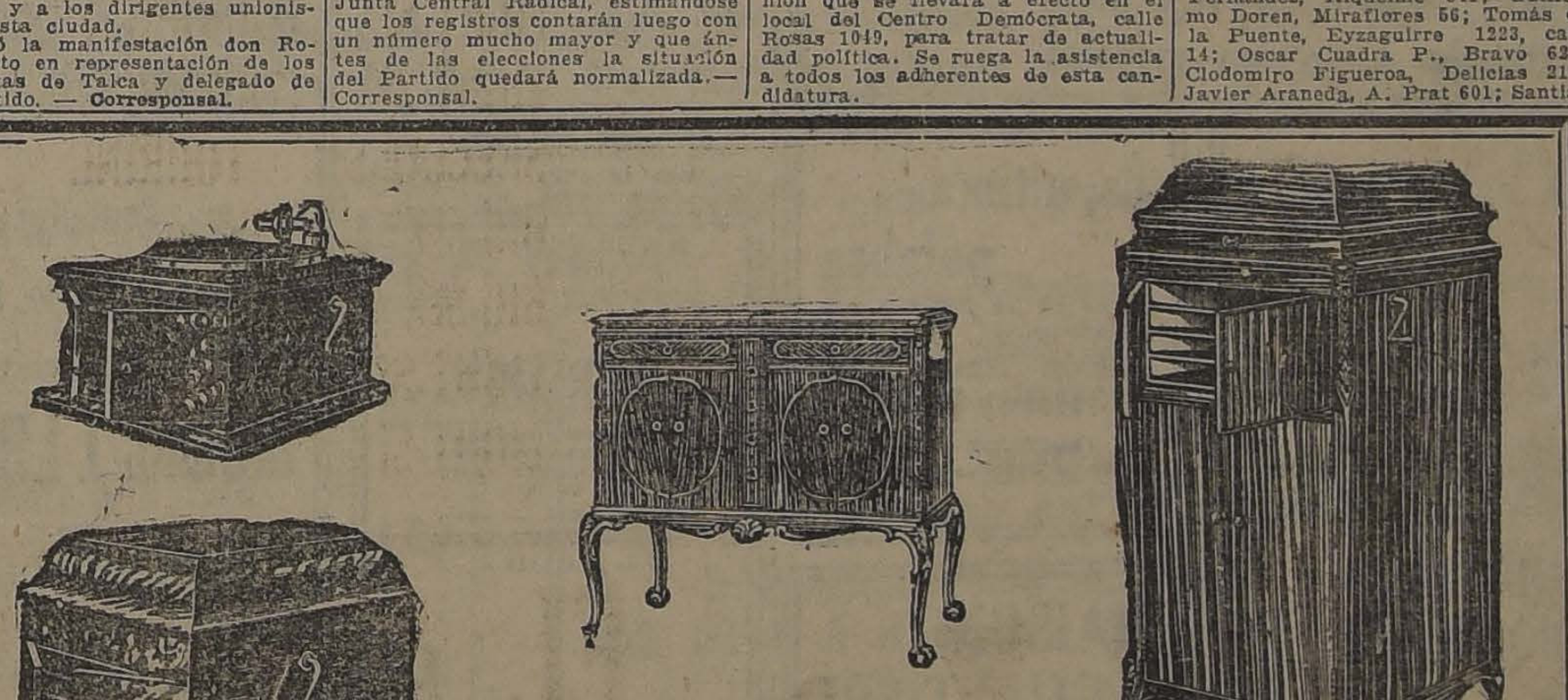

Esté seguro de adquirir una

LEGITIMA VICTROLA

Hay muchas imitaciones de nuestros instrumentos, pero no existe ningún substituto de la VICTROLA, el instrumento predilecto de los primeros artistas del mundo, CARUSO, RUFFO, CHALIAPIN, PADEREWSKI, KREISLER, GALLI-CURCI, etc.

Al referirnos a estos grandes artistas, queremos hacer resaltar el hecho de que éstos hayan elegido la VICTROLA como el medio más serio e importante para perpetuar y difundir sus privilegiadas dotes artísticas, lo que manifiesta de una manera definitiva e indiscutible la infinita superioridad de este instrumento musical perfecto.

Visite nuestros establecimientos y le haremos oir nuestras legítimas

VICTROLAS

Una vez que usted escuche una legítima VICTROLA se convencerá de las maravillosas cualidades de este instrumento musical y sólo deseará tener una VICTROLA en su hogar.

NOSOTROS LE AYUDAREMOS A REALIZAR ESTE JUSTO DESEO SUYO, CONCEDIENDOLE GRANDES FACILIDADES PARA EL PAGO.

PASE A CONSULTARNOS PRONTO, NO LO DEJE PARA EL ULTIMO MOMENTO.

CURPHEY Y CIA. LTDA.

SANTIAGO. AHUMADA Esq. AGUSTINAS — VALPARAISO: Esmeralda 99, Blanco 637

EL MATRIMONIO DE HOY.

SEÑORITA MARIA LUISA GAZITUA A., QUE CONTRAERA MATRIMONIO HOY, A LAS 11 1|2 EN LA IGLESIA DE SAN VICENTE, CON EL TENIENTE DE LA ARMADA, Sr. JUAN A. RODRIGUEZ

FALLECIMIENTOS.—Después de larga y penosa enfermedad, ha dejado de existir en esta ciudad la niñita Yolanda Pedemonte Quezada.

Su desaparecimiento a tan temprana edad ha sido hondamente sentido en el seno de su inconsolable hogar.

—Después de larga enfermedad ha fallecido en Valparaíso don Fidel Lazo Baeza. Sus restos fueron sepultados privadamente en Santiago.

Si su estómago anda mal, hágalo andar bien con las infalibles
PILDORAS JAPONESAS
El Purgante vegetal mas suave y eficaz

Para Adelgazar
sin perjudicar la salud; para combatir la gordura y la obesidad, tome usted diariamente dos Píldoras de
OXYDOTHIRINE
PARIS

RESIDENCIA.—Han fijado su residencia en Villa La Frontera (Los Leones) el Teniente 1.o de Ejército, señor Luciano Julio Aguirre, señora Laura Cáriz de Julio y familia.

DESPEDIDA DE SOLTERO.—El Viernes último un grupo de sus amigos despidieron de su vida de soltero, con una comida, al señor Oscar Jiménez Urzúa, a la cual asistieron los siguientes señores:

Oscar Jiménez Urzúa, Manuel Marchant, Erasmo Fuentes, Pedro López, José Miguel García, Germán Villamandos, Juan Leiva, Oscar Espinoza, Nicolás Flores, Manuel Silva, Ignacio Rojas, Humberto Martínez, Samuel Jiménez, Carlos Espinoza, Ramón Mejías, Juan de Dios Donoso, José Villamandos y Matías Segura.

BAUTIZO.—En Cauquenes fué bautizada Eliana Laura del Carmen Flores Bazán de Moro, hijita del Teniente don Eduardo Flores Bazán y de la señora Yolanda De Moro de Flores Bazán. Fueron padrinos la señorita Guillermina Flores Bazán S. y el señor Oscar Flores Bazán S.

—El 2 de Febrero fué bautizado en San Francisco, por el M. R. P. Bernardino Berríos G., Rector Guardián del Colegio "La Inmaculada", de La Granja, José Vicente, hijo del señor Vicente Doren A., y de la señora Luisa Escobar de Doren.

Sirvieron de padrinos la señorita Elena Cáceres Gaínza y el señor Humberto Berríos Gaínza.

MANIFESTACION. — Mañana Lunes, un grupo de compañeros de la Empresa de los Ferrocarriles del Estado, ofrecerá en el Club Alemán, una comida de despedida a los señores Pedro Godoy y Raúl Simón, con motivo de su viaje al extranjero. Hasta la fecha se han adherido las siguientes personas:

Miguel Concha L., Julio Tapia C., Juan T. Villalobos, A. Herrera C., Ricardo Bascuñán, Ricardo Jirkal, Andrés Díaz, Roberto Paut, Ernesto Neira S., Desiderio Cárcamo, Luis Fernández Ballas, Alberto Fernández Reyes, Justus Jungk, Moisés Contreras, Jorge Ewerbeck, Eduardo Farías Vicuña, José Víctor Besa Vicuña, Ramón Jara, Alfonso Garcés Ugarte, Hernán Molina Lavín, Donato Toriello A.

OPERACION. — En el Pensionado del Hospital de San Borja, ha sido sometida a una delicada operación la señora María Herrera de Caballero.

—El señor Jorge de la Barra Montané fué operado ayer en el Pensionado del Salvador, por los doctores Lobo Onell y Barraza.

A EUROPA.—En la tarde de ayer se embarcaron en Valparaíso con destino a Europa, las siguientes familias: Larraín Peró, Dávila Formas y García Huidobro Irarrázaval.

—Próximamente se dirigen a Europa el señor Ernesto García Fernández y señora Rosita Carvalio de García Fernández y familia.

RECEPCION.—La señorita Elvira Larraín Ramos ofrecerá en el curso de la presente semana una recepción en su residencia de Viña del Mar.

MATRIMONIOS.—El 16 de Enero último fué bendecido en la Capilla del Colegio "Eduardo Edwards", por el Rvdo. Padre Salvatierra, de la Basílica de la Merced, el matrimonio del señor Armando Cubillos Palma con la señorita María Miranda Jofré.

Sirvieron de padrinos en la ceremonia religiosa, por parte de la novia, el señor José Medina y señora Luisa Jofré de Martínez; y por el novio, el señor Amador Marchant R. y la señora María Romero de Marchant.

En la ceremonia civil actuaron como testigos: por parte de la novia, don Manuel Briones P. y don Alejandro Barrios S.; y por el novio, don Carlos A. Cubillos y don Enrique Inostroza Correa.

LA NATURALEZA HACE NUEVOS CUTIS

(Del "Family Physician")

Es sabido que la piel humana constantemente sufre un proceso de desgaste y renovación. Cuando se avanza en años o la vitalidad declina, dicho proceso se entorpece. Entonces la piel mortecina y gastada permanece tanto tiempo adherida, que las personas se ven con decepción cada día más aventajadas por el mal aspecto que presenta un rostro surcado de arrugas y manchas. El sentido común enseña que es inútil pretender revivir con cosméticos o polvos un cutis ya gastado y descolorido. No hay en tal caso procedimiento más acertado que el natural, que consiste en quitar la piel mala. Se ha probado que la cera ordinaria mercolizada, tiene la propiedad de absorber la piel debilitada, y lo hace en partículas tan pequeñas y en forma tan suave y gradual, que no causa molestia alguna. La cera mercolizada—que se puede adquirir en cualquier Farmacia—se usa por las noches lo mismo que si fuera cold cream y se retira a la mañana siguiente con un poco de agua caliente. Si quiere usted poseer un cutis hermoso, rosado y fresco, ponga en práctica este sencillo procedimiento.

LOS MATRIMONIOS DE AYER.

AGUIRRE - FLORES DEL CAMPO

PIZARRO GARZON - UGARTE CORVALAN

DINNER BLANC.— Esta noche la señorita Laura Viera Gallo Baraona, ofrecerá en los comedores del Gran Hotel de Viña del Mar, un dinner blanc a sus amistades.

CENTRO FEMENINO DE ESTUDIO.—Mañana Lunes tendrá lugar la clase práctica de inyecciones del doctor Gutiérrez, de 8 a 9.30 A. M.

Está abierta la matrícula para la clase de taquigrafía que funcionará los días Martes y Sábado, de 10.30 a 11.30 A. M.

El Martes a las 6.30, continuará su interesante conferencia el doctor Gutiérrez.

La matrícula está abierta para todos los cursos de 10 a 12 A. M. y de 5.30 a 7 P. M., en Delicias 1236.

VIAJEROS.—A Cartagena se ha dirigido la señora Lola Fernández de Fuenzalida.

—Ha partido a Pichilemu el señor Carlos A. Medina.

—Se encuentra en Curicó don Manuel Rivas Vicuña.

—Desde Constitución ha regresado a Curicó el señor Juan de la Cruz L.

—Partió a Hualañé don Augusto Garcés.

—Se ha dirigido a Temuco don Enrique Velasco Undurraga.

—A su fundo en Temuco, partió don Luis Mena B.

—Se encuentra en Chillán don Luis Alberto Venegas Guerrero.

—Pasa la temporada de Verano en Valparaíso, la señora María C. de Román.

—Pasan la temporada de Verano en Cartagena, la señora Celia K. de Weinstein acompañada de sus hijos Aída, Felicia y Felipe, y de las señoritas Cecilia Schotan y Perla Cohan S.

—Ayer se dirigieron a Viña del Mar los señores Luis Menchaca Lira y Luis Herrera Lira.

—Al mismo punto se dirigió don Arturo Walker.

—Partió a Concepción don Oscar Rojas Munita.

—Pasa la temporada de Verano en Zapallar el señor S. Bernstein.

—Se ha dirigido a Melipilla don Ramón Jiménez.

—Se encuentra en Constitución la señora Genoveva F. de González.

—Se encuentra en la Boca de Llo-Lleo, don Pablo Méndez.

—Se encuentra en Viña del Mar la señora Domitila Ossandón de Ahumada y familia.

COMIDA EN CURICO.—Don Arturo Mancilla ofreció antenoche una comida en su chacra La Esperanza, en honor de los señores Ladislao Errázuriz Lazcano y Manuel Rivas Vicuña.

Asistieron los señores: Manuel Rivas Vicuña, Ladislao Errázuriz, Félix Moreno, Arturo Mancilla, Enrique Reyes del Río, Ambrosio Barros, Fernando Lazcano, Carlos Risopatrón, Julio Nilo, F. Eugenio Claro Solar.

PASEOS. — El señor Germán Duhalde y señora Blanca G. de Duhalde, ofrecieron un paseo a su fundo "El Roble" al cual asistieron las siguientes personas:

Señoras: Blanca G. de Duhalde, Teresa M. de González, Barbarita de Larre, Elena D. de Salinas, Elfrida de Carrasco, Ester de Egaña, Lucía de Santos, Lidia de Garay, Orfelina de Vásquez y Ana de Mendoza; y los señores: Germán 2.o Duhalde, Isaías Salazar, Juvenal Carrasco, Mariano Egaña, Gregorio Mendoza, Carlos Santos, Alejandro Salinas, Miguel Garay, Rodolfo Martínez, Pedro Salazar, Osvaldo Duhalde, José Garay y René Iturria.

—La señorita Mercedes Sepúlveda ofreció un paseo a su fundo El Monte Blanco, en los alrededores de Valdivia, al que asistieron las siguientes señoritas y jóvenes:

María M. G. de Rodríguez, Delfina R. de Sepúlveda, señoritas Juanita y Merceditas Sepúlveda Rosita Merino, Erica Jungjoham Schleyer, Edith Martin, Marta y Ana Palacios, Clara Ruth y Hertha Utrisen e Irma Ojeda; y los jóvenes Livio Sepúlveda, Héctor Sepúlveda, Eduardo Récart, Enrique Maldonado, Humberto Arrau, Eduardo Aguayo, Feliciano Sepúlveda, Orozimbo Pino y Hernán Rodríguez.

BAILE
"CURSO DE VACACIONES"
En privado y rápido. Clases a toda hora del día los Lunes, Miércoles y Viernes. Estilo sencillo y el más generalizado en las principales reuniones, elegantes y de buen tono. Profesor práctico y de más actualidad. — M. Aguilar, Gálvez 202.

PERFECCION
— Y —
BARATURA
CORSES HECHOS
Y DE
MEDIDA
SAN ANTONIO 66
LA FLOR DEL DIA

LE CONVIENE EN EL VERANO
TRANSFORMAR SUS PIELES
— LA —
PELETERIA AMERICANA
ALAMEDA 1102, ESQUINA SAN DIEGO
le hará un cuidadoso trabajo. Elegantes modelos

Tricoteuse
ES EL IDEAL
EN TEJIDOS DE PUNTO
LANA y SEDA
ELEGANTES MODELOS
CUIDADOSA ELABORACION
Trabajos sobre medida: BATAS, TRAJES SASTRES, PALTOES.
SAN DIEGO N.o 7

¡COCINAS A GAS!
Con la nueva patente en Quemadores Económicos
ANAFES A GAS MARCA "JUNKER"
de los últimos modelos recién recibidos
Invitamos al público a pasar por nuestro almacén de Santo Domingo 1061, sin compromiso ninguno y con el sólo fin de que se imponga de la SEGURIDAD, ECONOMIA Y FACIL MANEJO DE LAS COCINAS, que en gran número diariamente expende esta Compañía, debido a que siempre está atenta en mantenerlas funcionando a satisfacción de su dueña.
TODA VENTA SE HACE A PRECIO DE COSTO
COMPAÑIA DE CONSUMIDORES DE GAS DE SANTIAGO

La ultima palabra
Pida en las fruterías más acreditadas, el
Melón Americano Honey Dew
(ROCIO DE MIEL)
de larga duración y rico en azúcar.

MAISON GUALTIERI
ESTADO 357, SANTIAGO
Valparaíso 545, Viña del Mar
DESDE EL LUNES 4
GRAN EXPOSICION
de los modelos de Invierno
VESTIDOS
SOMBREROS
Y PIELES MUY FINAS
en la
SUCURSAL DE
VIÑA del MAR

INCREIBLE
las buenas condiciones en que usted compra cualquier cosa en la
MERCERIA
AGUSTINAS
42 — Ahumada — 42

TEJIDOS A MAQUINA
Gran variedad de modelos en
TRAJES
SASTRE,
BATAS,
TRAJECITOS
de niñitas, en seda y lana.
La preferida por su gusto y puntualidad
Llegó seda de todos colores
VISITENOS Y SE CONVENCERA
FABRICA
LA SANTA LUCIA
ALAMEDA 459
TELEFONO 3229

HERMOSURA
SE OBTIENE CON LA INCOMPARABLE CREMA DE ORO
(CREME D'OR)

-:LA:-
GRAN
MODA
EN LA PRESENTE TEMPORADA, SON LOS TRAJES TEJIDOS DE PUNTO.
Nuestro selecto surtido está a disposición de nuestra distinguida clientela en nuestras sucursales de:
SANTIAGO: 21 de Mayo esquina Santo Domingo.
Rosas 1135
VALPARAISO: Condell 286.
CARTAGENA: Avenida Fabres esquina Esmeralda.
FABRICA DE TEJIDOS DE PUNTO:
Primer Premio Exposición Industrial de 1922
The Jersey
San Diego
154-158

Desmanchados difíciles
en trajes ricos de seda, lana y algodón; ternos de caballeros, id. de niños; blusas, abrigos, guantes piel, etc., ejecúta sin defectos la
TINTORERIA "EL ARTE"
A PRECIOS BAJOS
Cambiamos de color, igualando a la muestra, toda ropa delicada, con especialidad en lindo color negro para luto. Trabajos rápidos.
AGUSTINAS 851, FRENTE AL TEMPLO SAN AGUSTIN.
DELICIAS 2192, PORTAL GRANELLO

Consejos de la Comtesse Ivon

LA MODA CAMBIA.

Se seguirán usando las pieles, pero será preciso transformar la confección para dejarlas a la moda. **La Peletería Americana esquina de Alameda y San Diego,** tiene un taller especial y verdaderos artistas en este difícil ramo. En esta época, sus precios son excepcionales.

PARA EL TOCADOR

Continuamente salen al mercado nuevas marcas de jabón que después de una vida efímera, desaparecen para siempre, mientras que el jabón de primera calidad, por sus componentes, sigue triunfando, haciéndose cada día el predilecto del público que palpa los benéficos efectos producidos a la conservación y belleza de su cutis; esto ocurre con el jabón **Boraxol,** del **Laboratorio Chile.** Se encuentra en todas las buenas boticas y almacenes.

CONTRA LA QUEMADURA DEL AIRE DEL MAR.

El cutis quemado, manchado, con pecas, es la desesperación de muchas personas que podrían hermosearse muy fácilmente usando con constancia la **Leche de Belleza del Dr. Bodin,** que suaviza el cutis y lo limpia; lo vende la **Botica Gamboa, Portal Mac-Clure esquina Merced,** y demás boticas.

PLAQUEES NACIONALES.

Para la generalidad, este título será una sorpresa, pues estamos acostumbrados a comprar plaquees extranjeros, pagando altísimos precios y sin pensar que muchas veces habremos pagado carísimo lo que es producto neto de la industria nacional.

En efecto, un industrial especialmente preparado en las grandes y afamadas fábricas europeas, y conocedor de su secreto, ha establecido su fabricación aquí,—con plaqué fundido en los talleres de la Maestranza del Ejército, según sus fórmulas. Los preciosos y variados productos los exhibe y vende a precios de fábrica en **Alameda 1559, entre San Martín y Manuel Rodríguez.** Invitamos a nuestras lectoras a visitar y admirar esta exposición.

EL CORSE.

El corsé es hoy día la prenda que necesita estar confeccionada con más arte; de sus líneas depende exclusivamente la belleza de un cuerpo. La mujer más esbelta se verá mal con un corsé cualquiera; lucirá y llamará la atención la que use uno cortado por un artista del ramo. Para triunfar, aconsejamos **calle Moneda 819.**

LA MEJOR MANTEQUILLA.

Las personas de gusto delicado, aficionadas a la buena mesa, son muy exigentes respecto de la mantequilla, sin vacilar rechazan las falsificaciones y las preparadas defectuosamente o añejas; pero se sienten felices cuando usan la mantequilla buena y pura que se fabrica a la vista del consumidor en la **Mantequillería Moderna, de C. Mariotti,** en calle Santo Domingo 870, con crema traída diariamente de la **Hacienda Chicureo, de Colina.**

EL MEJOR TONICO PARA EL ORGANISMO.

Las personas débiles, anémicas, neurasténicas, convalecientes, necesitan un poderoso reconstituyente, cual es el **Cerebrol,** que estimula las funciones del corazón y del cerebro, regulariza la digestión, desarrolla el apetito, reconstituye los tejidos y los huesos, da vigor, alegría y actividad y puede ser tomado por las personas más delicadas y los niños. Se vende en las Droguerías importadoras y buenas boticas.

SANA ALEGRIA.

Cuando se trata de organizar una fiesta bucólica, comida, lunch o pic-nic, junto con elegir los comestibles y viandas, surge la cuestión de proveerse de los vinos y licores adecuados, que han de dar la nota de sana alegría. En tales casos,—cuando se quiere tener lo mejor con el menor costo,—no hay más que acudir a la **Botellería Moderna, Monjitas 864, teléfono 2321, de don Guillermo Zerbi,** quien lo proveería de todos los vinos y licores nacionales y extranjeros, desde el vino de familia, al aristocrático champagne.

ESPECIALIDADES PARA PLAYA

Continúa con furor el uso de los tejidos, que se llevan en toda forma **La Tricoteuse, San Diego 7,** la recomendamos como especialista en la confección de toda clase de trajes tailleurs, capas, batas, trajes para niños, y tejidos en general según los últimos modelos y sobre medida.

AGUAS MINERALES.

Se recomiendan muchísimas aguas minerales purgantes, a las cuales se les atribuyen cualidades y virtudes especiales; nosotros sólo recomendamos la **Salfen,** pues ninguna ha alcanzado un éxito más justificado por sus excelentes cualidades, garantizadas por el **Laboratorio Chile,** la fábrica más antigua, la única que la vende.

PARA CONSERVAR LA VISTA.

En esta época de días ardientes, con gran fuerza luminosa en el sol, es cuando más peligro corren los ojos de contraer afecciones peligrosas, las que se suelen evitar en su mayor parte usando anteojos con cristales oscuros, como los que ofrece el **Instituto Optico Rotter, Ahumada 204.**

COMTESSE IVON.

HOY: MATINEE A LAS 5 P. M. NIÑOS $ 1.00
El drama de aventuras sobre la ciencia de los FAKIRES.
Los Adoradores del Diablo
Y la graciosísima comedia.
¿Es Ud. un Fracasado?

SPLENDID - HOY

HOY 5 P. M.
Los Enredos de Anatolio
HOY 9.30
"PICAROS CELOS"

6.30 Y 10.30
Estreno del poético poema romántico de la "METRO-CLASSICS",
EL AMOR DE LA MUERTE
POR EL GENIAL Y SIMPATICO BERT LYTELL
Y la linda SILVIA BREAMER.

POLITEAMA
HOY
Matinée: Hamlet en el Far West, y la 1.a función de "EL OSO FANTASMA".
ESPECIAL y NOCHE "PASION DOMINANTE" por la linda FLORENCE VIDOR

ODEON
HOY
Matinée: "Asaltando diligencias".
2.a función de "El Oro Fantasma", y Robin Hood.
ESPECIAL y NOCHE "LA RONDA DE MEDIA NOCHE" por Rosemary Theby.

ELECTRA
HOY
Matinée: "A trompadas limpias".
ESPECIAL y NOCHE "POR LOS QUE AMAMOS" por la linda Jane Novak.

A
HOY
ESMERALDA
Selecta, a las 4.30
"MUERTE CANSADA"
PLATEA: $ 1.50

HOY SETIEMBRE y ESMERALDA
La Cautiva del Caudillo Moro
La más famosa Paramount de 1923. Creación de RODOLFO VALENTINO y AGNES AIRES
VERMOUTH Y NOCHE Platea: $ 2.00
ADEMAS: "CARMEN", POR PIRULITA; Y EN EL ESMERALDA: DESPEDIDA DE RUDOLPH HARTUNG, EL HOMBRE QUE PARECE TENER PACTO CON EL DIABLO.
MATINEE SETIEMBRE ESMERALDA
A las 2.30: "UN CABALLERO DE AMERICA", por Luisa Lorraine y Hoot Gibson; tercera función de la serie "AVENTURA PELIGROSA", y "CARMEN", por Pirulita.
A las 2.00: "EL COW - BOY ERRANTE", por Hoot Gibson; tercera de "AVENTURA PELIGROSA" y VARIEDADES por RUDOLPH HARTUNG.

ESPECTACULO
AURELIO
VALENZUELA
B. y Cía.

Brasil VERMOUTH y NOCHE Platea: $ 2.00 Caballero de América por Luisa Lorraine y HOTT GIBSON
MATINEE, A LAS 2: SEGUNDA DE "AVENTURA SELVATICA" Y PROGRAMA BUFO PIRULITA

"Los sobrinos del Capitán Grant"

Anoche fué puesta en escena por los elementos de Retes, "Los Sobrinos del Capitán Grant". La obra fué presentada con lujo, tanto en sastrería como en la profusión de luces, y sobre todo en lo que respecta a los efectos escénicos de los decorados, que merecen una felicitación a su inteligente autor, el escenógrafo don Pedro Durand, artista que ya tiene una fama bien merecida en su profesión.

Las escenas fantásticas de la obra tales como el hundimiento de un gran transatlántico y los trabajos de los buzos en busca del tesoro escondido en el fondo del mar, merecieron una franca y espontánea ovación de parte de la gran concurrencia.

Todas las situaciones dramáticas de los Sobrinos, tuvieron una interpretación correcta y sobresaliente en todo momento, por los principales protagonistas, Aurora Cortadellas, Retes, Jarque, Rodríguez y Barrajón, artistas que supieron explotar con acierto sus roles.

Hoy, en matinée, van dos obras del género chico: "La Alegría de la Huerta", obra ya bastante conocida de nuestro público, y en la que tiene el principal papel nuestro antiguo conocido, el querido actor Ramón Giné. En segunda de la matinée, los "Chicos de la Escuela".

En vermouth va por última vez, la tantas veces celebrada opereta del genial compositor Franz Lehar, "La Danza de las Libélulas", uno de los éxitos más estupendos de la Compañía, por la presentación que hace de ella.

En la noche va por segunda vez, "Los Sobrinos del Capitán Grant", obra que marcó un éxito sin precedente para el conjunto en la representación de anoche.

"La Copa del Olvido", por Recabarren-Lillo

Las dos representaciones de anoche por la Compañía Recabarren-Lillo, en el Unión Central, de la pieza melodramática "La Copa del Olvido", llevaron una gran concurrencia, lo que, la obra, en verdad, merece.

El argumento nos presenta un tipo muy común en nuestros días, un huelguista profesional, o mejor dicho, de masas proletarias, que no desperdicia ocasión en cuanta ocupación llega para levantar a sus compañeros en huelga. Hasta que su antiguo patrón, al que le domina una pasión ciega, por la mujer de su operario, logra arrancársela de su lado, escapándose con ella, ofreciéndole a ésta riquezas y lujo.

El tipo de huelguista tuvo una feliz interpretación en el primer actor cómico Evaristo Lillo, en el rol de Lorenzo. Haydee Recabarren se llevó los honores de la jornada, en su rol de Esperanza, tipo que compuso con mucho tino y feliz acierto. N. Chico de la Peña, se mostró, como siempre, un artista sobrio, y comprensivo de su papel. En resumen, la obra gustó mucho a la numerosa concurrencia, y parece que se sostendrá en el cartel.

Hoy, en matinée, va "El Gran Tacaño", otra de las obras que ha tenido una gran aceptación. En vermouth, "La Sombra", de Nicodemi, en la noche se reprisa "La Copa del Olvido".

Teatro Santiago

Con público desbordante hizo ayer sus dos funciones en el Santiago, la Compañía Inés Berutti, poniendo en escena la opereta-revista de Stolz, "El Vals del Amor", obra que agrada más al público a cada nueva representación.

"El Vals del Amor" es alegre y liviano, y encuentra en el elenco de Inés Berutti una interpretación que se puede calificar, sin exageración, de brillante.

Los números que más aplauden los espectadores, son el couplet "Bésame", del primer acto, y el brindis con que termina el prólogo. El shimmy que baila Arroyo con las cuatro bailarinas, se hace repetir con insistencia, y el shimmy final de la obra alcanza un éxito destacado.

Inés Berutti, en el papel de Marquesa y Máscara, encuentra oportunidades para desarrollar sus facultades de artista ductil y comprensiva. Gozalves, que hace el rol principal masculino, canta con entusiasmo; Sanchiz, compone un tipo de vejete con gran acierto, y Albadalejo en su papel aprovecha todos los efectos para hacer reir.

La empresa obsequia a los asistentes una panderetas para que puedan acompañar los bailables, lo que da mucha animación al espectáculo.

—Hoy, en vermouth y nocturna, subirá por 18 y 19 veces "El Vals del Amor", con reparto de panderetas.

—Por encontrarse aún enfermo el barítono señor Romero, la empresa se ha visto en la obligación de postergar la representación de "Donde canta la alondra", que se había anunciado para la matinée de hoy. En su lugar irá la siempre agradable opereta de Lehar, "La Danza de las Libélulas".

Teatro Unión Central
Comp. de Comedias Recabarren-Lillo
HOY DOMINGO 3 de FEBRERO.
3 Grandes funciones, 3
Matinée a las 3.30.
EL GRAN TACAÑO
Vermouthh a las 6.30. A pedido general,
LA SOMBRA
Noche a las 9.30. Colosal éxito cómico.
LA COPA DEL OLVIDO
PLATEA $ 3.00

COLISEO NACIONAL
Compañía de Operetas Retes-Jarques
HOY DOMINGO 3 DE FEBRERO
Tres grandes funciones
Matinée 3.30.
LA ALEGRIA DE LA HUERTA y LOS CHICOS DE LA ESCUELA
Vermouth 6.30. Gran suceso.
LA DANZA DE LAS LIBELULAS
Noche 9.30. Gran suceso
LAS SOBRINAS DEL CAPITAN GRANT
Localidades en "LA GOLETA".
PLATEA $ 3.00

El Viernes se estrena la "Revista de Reevistas"

El próximo Viernes será estrenada en el Santiago por el conjunto que dirige Inés Berutti, la "Revista de Revistas" obra espectacular de mucha alegría y lujo, en la que tomarán parte todos los artistas que componen el elenco de Inés Berutti.

En esta obra hay una colección de cuadros de gran visualidad tomados de los espectáculos de mayor éxito de los teatros de variedades de París, trasladados a nuestro ambiente, y presentados en forma costosa y elegante.

La revista consta de doce cuadros, entre los cuales hay dos sketchs, que son pequeños esbozos de astrakanadas. Además, hay en la obra cuadros de música alegre y números de baile muy originales.

En boletería se encuentran ya en venta las localidades para la noche del Viernes, fecha definitiva del estreno de esta obra.

Novedades

JOSE RODRIGUEZ

Este excelente concertista de guitarra que con tanto éxito está actuando en Santiago, ofrecerá mañana en esta sala un único concierto en su famosa guitarra hawayana. José Rodríguez es el único intérprete de la melodiosa música de las islas Hawai. Cuenta con un vasto repertorio de música nativa de estas islas, y muchas otras piezas modernas. En su concierto de mañana, ofrecerá los números de mayor éxito.

COMPAÑIA DE VAUDEVILLES MATAL

El Viernes próximo debutará en el American Cinema, una compañía de comedias, formada con elementos artísticos de primer orden, y que interpretará exclusivamente obras del género vaudevillesco, donde, como es sabido, se hace derroche de escabrosas situaciones cómicas y fina gracia francesa.

En la espaciosa sala del American Cinema se ha destinado un vasto local donde el público asistente podrá, durante los entreactos y al final de la función, entregarse a las delicias de la danza al compás de una espléndida Jazz Band.

Próximamente daremos a conocer el repertorio que ha de figurar en el cartel, el cual será, según se nos dice, seleccionado cuidadosamente entre las obras que más éxito han obtenido en los escenarios franceses durante las últimas temporadas.

Rudolph Hartung se despide hoy del público del Esmeralda

El simpático ilusionista y prestigitador alemán Rudolph Hartung se despedirá hoy del público del Esmeralda actuando en matinée, vermouth y noche.

Para la primera de estas funciones ha preparado un programa especial para el mundo infantil entre cuyos números figura reparto de dulces fabricados por medio de la magia blanca.

Hartung se presentará el Martes en el Setiembre y el Viernes en el Brasil.

CIRCOS

GRAN CIRCO ITALIANO

Con carpa llena dió anoche su segunda función este Circo, en el Pabellón Delicias, situado en Alameda entre Morandé y Teatinos.

Han seguido llamando la atención los Césares, perchistas, acróbatas con el acto sensacional de equilibrio denominado: "El trompo humano". Uno de los artistas gira a gran altura en vertiginosa rapidez, semejando a un trompo en toda su fuerza bailable; la familia Pacheco, presenta un admirable trabajo de conjunto, con una impavidez y elegancia verdaderamente admirable: ejecutan peligrosísimos saltos mortales de altura sobre perchas humanas.

La troupe Delffini llama la atención del público por la corrección de la presentación y la delicadeza con que ejecuta los equilibrios en alambre.

Los excéntricos musicales Graciela y Piripipi, procedentes del Brasil y que nos visitan por primera vez han sido afectuosamente acogidos por el público que les ha tributado una verdadera ovación.

El barrista Montti también es muy bueno.

Chalupa, Monte de Oca y Machaquito, mantienen a la concurrencia en constante hilaridad.

Para hoy se anuncian dos variadas funciones. En la matinée dedicada al mundo infantil, se presentará un programa especial y en la noche se repetirán los números sensacionales y se presentarán varios trabajos desconocidos para el público de esta capital.

NOTICIAS CINEMATOGRAFICAS

SPLENDID

Hoy estrena el bellísimo poema romántico: "El amor de la muerta", por Bert Lytell y Silvia Breamer. — Magníficos son los programas que en sus diferentes funciones de hoy Domingo presentará este teatro y cuyo detalle damos a continuación:

En las funciones de moda, o sea en la especial, a las 6.30 P. M., y en la segunda de la noche, a las 10.30 P. M., será estrenada una grans producción "Metro-Classic 1923", titulada: "El amor de la muerta". Hace en esta obra su creación suprema el simpático actor de la escena muda americana, Bert Lytell, secundado por la lindísima Silvia Breamer. Los escenarios y toilettes son de lujo, la fotografía de primer orden y en lo tocante a técnica y desarrollo, es una de las cintas mejor hechas que hemos admirado.

En la matinée, a las 3 P. M., se exhibirá el emocionante drama de aventuras: "Los adoradores del diablo" o "Rapsodia de amor", cuyo argumento está basado en los secretos y misterios de los Fakires Indúes, obra de gran emoción y novedad, que está magistralmente interpretada por el trágico japonés Sessue Hayakawa y por la encantadora Collen Moore. Además se exhibirá la graciosísima comedia de Thos H. Ince, editada por la Paramount, titulada: "Es usted un fracasado", cuyo argumento relata las divertidas aventuras que sucedieron a un muchacho extremadamente farsante.

En la selecta, a las 5 P. M. se exhibe por última vez en Chile, la grandiosa obra maestra de Cécil B. de Mille: "Los enredos de Anatolio", comedia dramática de suntuoso lujo, interpretada por "Doce" grandes favoritos de la escena muda, a cuya cabeza figuran: Gloria Swanson, Wallace Reid, Agnes Ayres, Elliot Dexter, Wanda Hawley, Thedore Roberts, Bebé Daniels, etc.

FIN DE TEMPORADA
DURANTE EL MES DE FEBRERO LIQUIDAREMOS TOTALMENTE TODOS LOS GENEROS DE VERANO
Hemos efectuado formidables rebajas de precios. Esta liquidación la iniciaremos mañana y será la oportunidad más grande que hayan ofrecido hasta la fecha en los ALMACENES de LIQUIDACIONES
NO SE HARAN DESCUENTOS ESPECIALES A LOS COMERCIANTES, POR ESTAR TODOS LOS ARTICULOS 40 POR CIENTO MAS BARATOS QUE LOS PRECIOS ACTUALES DE FABRICA
INAUGURACION 2.o PISO CON ASCENSOR
Con el objeto de evitar aglomeraciones durante la liquidación de este mes, hemos ampliado nuestros almacenes con un piso más, con ascensor, el que se inaugurará mañana con una gran liquidación de lienzos, tocuyos para sábanas y saldos y retazos que han quedado de esta TEMPORADA
Impóngase detenidamente de los precios y apreciará la gran diferencia que existe entre los precios anteriores a los marcados para el MES DE FEBRERO

PERCALAS muy buenas, gran surtido de colores, se vendían a $ 1.20 el metro, desde mañana- - - - - - -	$ 0.90
VELOS finos, floreados, muy bonitos, se vendía a $ 1.40 el metro, desde mañana- - - - - - - - - - - - - - -	1.00
HOLANDAS finas para delantales, en todos los colores, se vendían a $ 1.60 el metro, desde mañana a- - -	1.20
VELOS finos, en dibujos egipcios y chinescos, se vendían a $ 2.40 el metro; desde mañana- - - - - - - - -	1.40
GENEROS para cortinas y visillos, con dibujos especiales, se vendían a $ 2.90; desde mañana- - - - - -	1.90
ESPONJAS francesas en todos los colores, en un metro de ancho, se vendían a $ 3.80; desde mañana- - -	2.90
VELOS EGIPCIOS, finísimos, se vendían a $ 4.80; desde mañana, a- -	2.90
CRETONAS muy buena clase, gran variedad de colores, se vendían a $ 3.80; desde mañana, a- - - - - - -	2.40
ESPUMILLAS de pura seda, saldo de colores, en 1 metro ancho, se vendían a $ 19.80; desde mañana, a	15.80
CREP Georget pura seda, en todos los colores, en 1 metro de ancho, se vendía a $ 19.80, desde mañana	15.80

Y MUCHOS OTROS ARTICULOS QUE SERIA LARGO ENUMERAR; PERO GARANTIZAMOS QUE LOS GENEROS CUYO VALOR ERA DE 3 A 5 PESOS, HEMOS REBAJADO 1 Y 2 PESOS; Y LOS GENEROS DE 6 A 8 PESOS HEMOS REBAJADO 2 Y 3 PESOS EN CADA METRO

2.o PISO ASCENSOR
GRANDES GANGAS

RETAZOS de lienzo muy fino, mejor que el Caballo Alado, en 1 yd. de ancho, el metro a- - - - - - - - - -	$ 1.60
RETAZOS de creas para sábanas, muy buena clase, el metro, desde- -	3.00
RETAZOS de tocuyo para sábanas, muy buena clase, el metro, desde- - - - - - - - - - - - - - - - - - - -	3.00

Y UNA ENORMIDAD DE RETAZOS QUE SE VENDERAN A PRECIOS REGALADOS

ALMACENES de LIQUIDACIONES (S.A)
ESTADO 135 - 137

IMPERIO: HOY 3 funciones magnas

LO MEJOR EN CONCURRENCIA, MUSICA Y ESPECTACULOS

Doble matinée de dos horas y media de duración, a las 3 P. M.

EL MAR DE ORO

De EMILIO SALGARI

Segunda parte de esta cautivante novela de viajes; y

MARINERO DE AGUA DULCE

(COPIA NUEVA)

La más aplaudida creación jigante del rey del humorismo, HAROLD LLOYD.

FUNCIONES SOCIALES A LAS 6.30 Y 9.40

Lágrimas... Flirt... Besos... Recepciones sociales, paseos a caballo; boudoires elegantes, peinados, modelos de trajes de última moda y cien atractivos sociales encontrará usted en el magnífico estreno Vitagraph de lujo

Un Divorcio a Plazo Fijo

Creación de la elegante y hermosa estrella

CORINA GRIFFITH

además, las interesantes Actualidades Mundiales Pathé News 90 - 91

MARTES: Anote usted la ATRACCION de la semana,

El Mar de Oro

De EMILIO SALGARI

Tercera y última parte de esta preciosa novela, con los capítulos: EL LEGAJO DEL PIRATA y EN EL FONDO DEL CRATER.

MIERCOLES: GRAN ESTRENO ROBERTSON - COLE

EL HADO FATAL

Por BESSIE BARRISCALE

La acción en París y Nueva York; en cafés cantantes y royals - concerts; picardías entre bambalinas y sabrosos detalles de escenarios. Ambiente de gran mundo.

HOY

3 Funciones Colosales

RISA Y SENSACION POR TONELADAS

MACK SENNET PRESENTA SU COMICA GIGANTE, EXPLOSION DE RISA, POR

MUNDIAL PLAZA ALMAGRO

CAMPEON - MARIDO - CIRUJANO

EL TURNIO, LA CHAPLINA FAZENDA, EL CARA DE PASTEL, BIGOTES DE COLUMPIO, Etc.

Y EL GRAN DRAMA SENSACIONALISIMO, DE APLAUSOS FRENETICOS, POR LEON CHANEY

TODOS LOS HERMANOS FUERON VALIENTES

Matinée super - monstruo

HAROLD LLOYD

en los dos diluvios de risa:

CASATE Y VERAS

— Y —

QUIEN MAL ANDA SE RESBALA

— Y —

Fin de ALMA NEGRA

ESPECIAL, 6.30, Y NOCHE, 9.30. FUNCIONES DE MODA

Amor de Madre, Amor de Esposa

por EMMI LYNN

y HAROLD LLOYD, en Cásate y Verás.

REPUBLICA TEATROS ALAMEDA

MATINEE, A LAS 2.30. EMOCION Y RISA.

Todos los Hermanos Fueron Valientes

por LON CHANEY,

y PALOS Y FALDAS

MATINEE, A LAS 3. FUNCION DOBLE,

HOOT GIBSON

EN

EL COW-BOY ERRANTE

y UNA AVENTURA PELIGROSA, episodios 7, 8 y 9.

ESPECIAL, 6.30. NOCHE 9.30 — 2 ESTRENOS a

Pasión Dominante

Hondo drama de amor y sacrificios, por la genial **Florence Vidor**

y la chispeante cómica Macksenniana,

DIA DE TERROR, por el GIGANTE BILLY ENGEL

Hoy Gran Baile

De 10 a 1 de la madrugada, organizado por la Empresa

AMERICAN CINEMA

Música permanente por el JAZZ BAND GUZMAN.

CABALLEROS $ 3. — SEÑORITAS GRATIS

Minerva

SAN PABLO ESQUINA CHACABUCO

MATINEE, A LAS 3:

4—ATRACCIONES—4. 2.a función de la serial

UNA AVENTURA PELIGROSA. — LAS HIENAS DEL MAR

Drama desarrollado en pleno Océano,

LA PRUEBA DEL VALOR

Drama Cow-boy, por JACK MORLEY, y

MUCHACHO TRAVIESO,

por BUDY MESINGER.

ESPECIAL Y NOCHE:

Un doble programa para todos los gustos,

ALMAS EN VENTA

por DOROTHY PHILLIPS, y

ENSUEÑOS DESVANECIDOS

por Miss DUPONT.

Estrella de gran belleza y condiciones artísticas.

Teatro Yungay

MATINEE TRIPLE

A LAS 3 P. M.

ESPECIAL 6.30 — NOCHE 9.30

La Isla sin Nombre

ESTRENO GAUMONT-PAX

SALA IMPERIO

"El mar de oro", "Marinero de agua dulce", y "Un divorcio a plazo fijo" estreno Vitagraph por Corina Griffith.— Actulidades Pathé News 90-91.— Excepcionalmente nutrido e interesante se presenta el programa preparado por la dirección de la Sala Imperio para las tres grandes funciones de hoy. Desde luego la matinée, que será de dos horas y media de duración, consulta dos grandes producciones apropiadas, que han tenido la virtud de triunfar en forma extraordinaria en el gusto del público, haciendo el más lucido cartel. Ellas son: "El mar de oro", la emocionante novela de viajes y aventuras del popular Emilio Salgari y "El rey de los diamantes".

Junto con esta cinta episódica se proyectará en la misma matinée el f to espectáculo cómico ya de fama. "Marinero de agua dulce", la primera de las producciones gigantes del rey del humorismo, Harold Lloyd, cinta no superada hasta ahora en sus éxitos y que se presenta en copia nueva.

Para las funciones de las 6.30 y de las 9.40, se anuncia la nueva producción seleccionada por Vitagraph y que entre el matiz de lo dramático y lo frívolo, en medio de la distinción y señorío de la vida de gran mundo, luce el feerismo de su escenografía y la propiedad exquisita de su mise en scene. Esta vista de selección lleva por título: "Un divorcio a plazo fijo" y se inspira su argumento en uno de los temas dramáticos más fecundos e interesantes de la vida social moderna. Protagonizada por Corina Grifith, actriz que merecidamente por su temperamento y su belleza sobresalientes se mantiene en el rango de estrella, esta película se multiplica en valores y hace el cartel más apropiado para las funciones de lujo del Domingo. Con ella se exhibirán las actualidades mundiales Pathé New 90-91, de múltiples atracciones.

ALAMEDA

Los tres programas para hoy. — La matinée de esta sala registra un programa doble de especial selección. Las dos películas son de carácter sensacional, es decir, de aventuras, y se componen de la hermosa serial "Aventura Peligrosa". Van los episodios 7, 8 y 9 que son los que más determinan la acción. Además, se presenta el genial Hoot Gibson en su comedia "El cow boy errante", película que pinta la vida del Far West norteamericano. La especial y la nocturna cuentan también con un programa doble: éste es "Pasión dominante", por la hermosa actriz Florencia Vidor, bella y elegante favorita. Va la comedia Century "Un día de terror", por Billy Engel (el gigante).

ALHAMBRA Y VICTORIA

"El mar de oro", "Campeón, marido y cirujano", "La mujer de bronce" yActualidades Pathé News 86-87.— Continuarán la exhibición de la preciosa novela de Emilio Salgari: "El mar de oro", que tanta aceptación ha tenido en estos cines Alhambra y Victoria, presentando una vez más, en beneficio de los rezagados, la función primera que consta de los captulos: "El tesoro de los incas", y "El templo del sol"; pero como el programa anuncia función doble, irá con ella una nueva reprise de la graciosísima astrakanada Mack-Sennett, que es la más reciente creación de El Turnio, "Campeón, marido y cirujano", ya aplaudida por el público y comentada suficientemente por nosotors.

En la especial y en la nocturna, el cartel anuncia la presentación de Clara Kimball Young en una nueva producción de lujo de la Metr-Classics, titulada: "La mujer de bronce". Con esta obra, que es de ambiente social y de vida de artistas, se exhibirán también las actualidades mundiales Pathé News 86-87.

IRIS

Matinée.— Hoy estrena este teatro en la matinée infantil, a las 2 y media en punto la 3.a función de "La Aventura Peligrosa", por Grace Darmond, las cómicas universales, "El Empuja Lápiz", "El Rey Yut-Yut" y "Hasta luego Buddy", y el drama de aventuras por Neal Hart, hermano de William Hart, titulado "Doble Sospecha".

Especial y noche, estreno de la producción de arte y gran lujo de la famosa marca francesa Gaumont Pase, titulada "La Isla sin Nombre" o "Hienas del Mar", interpretación del simpático y apuesto galán Mr. Vigneau y la hermosa y elegante Mde. Froment de la Comedia Francesa.

FRANKLIN

"Una paloma en un nido de Cuervos".— Hoy ofrece este teatro el estreno de una joya Universal, titulada: "Una paloma en un nido de Cuervos", preciosa y sentimental creación de Charles Mack y Elíner Fair.

El doble programa de la especial anuncia la tercera función de la maravillosa serial: "Una Aventura Peligrosa", y el de la noche, la maravillosa obra de reconstrucción histórica: "La Florista de Enrique IV".

Para la matinée de las 2.30 se anuncia el último estreno del querido Hoot Gibson, "El Vaquero Errante", la primera función de la serie, "Una Aventura Peligrosa", la bonita cinta cow-boy, "En la Frontera", y como fin de fiesta, las cintas cómicas: "Canta... Canta", "La Crianza de Buddy" y "Madera Alegre".

BRASIL

La matinée de hoy a las 2.30 es ideal para el mundo infantil.

Está formada por tres comedias: "Carmen" y "Propinas", por Pirulita, y "Periquete policía". Además irá la 2.a función de la serie "Una aventura peligrosa", novela de Salgari.

En vermouth y nocturna se estrenará "Un caballero de América", la linda comedia drama por Luisa Larraine y Hoot Gibson. Este actor hace el rol de soldado americano del ejército de ocupación que en lugar de embarcarse para París equivoca de tren y llega a España donde es confundido con un bandido. Lo mejor del caso fué que en medio de todas las peripecias se enamoró de una guapísima mujercita. Como ella no hablaba inglés y él no sospechaba español, cualquiera habría creído que no podían entenderse. Sin embargo, el lenguaje del amor es universal y ellos se manejaron a las mil maravillas.

Además de esta extraordinaria película se repetirá "Propinas" por Pirulita.

TEATRO NOVEDADES

"Las funciones de hoy". — Muy concurridas prometen verse las funciones de hoy, de este teatro de la calle Cueto y Avenida Portales, debido a los estrenos que en ellas se presentan. En la función de la matinée anuncia la Mack-Sennett extraordinaria, "Campeón, marido y Cirujano", creación de El Turnio, acompañado por todo el elenco de la Mack-Sennett, el Carecallo, el Bigote Columpio, la Fazenda, etc. Además se estrena la última función de la sensacional serial, "Alma Negra", por Cicatriz. Las funciones de moda, especial y noche, las hace con el interesante drama Pathé París, titulado, "Padre... Mi Amor no se vende", obra de mucho valor artístico, interpretada por los mejores elementos de la escena muda francesa.

SETIEMBRE Y ESMERALDA

"La cautiva del candillo morro".— "La cautiva del caudillo moro", es sin duda la película Paramount que más gustó en 1923. La empresa de estos teatros ha tenido una excelente idea de reestrenar esta bellísima producción en las funciones de vermouth y nocturna de hoy.

"La cautiva del caudillo moro", es interpretada por Rodolfo de Valentino y Agnes Ayres. El apuesto galán está admirable —a juicio del elemento femenino— en el rol de apasionado moro. Por su parte Agnes Ayres, con su belleza extraordinaria, hace una sin igual creación del rol de inglesita raptada que se enamora de su raptor.

Además de esta valiosa producción el programa anuncia la graciosa comedia Universal "Carmen" interpretada por la minúscula estrella de 3 y medio años, Pirulita. Esta cinta obtuvo el Viernes un éxito franco.

En el Esmeralda, además de esto, habrá variedades por el ilusionista Rudolph Hartung, el hombre que parece tener pacto con el diablo.

La matinée a las 2 en el Esmeralda está formado por la tercera función de la serie "Aventura peligrosa" y por la entusiasmante película de Hoot Gibson "El cowboy errante", en la cual figura una sensacional carrera de caballos a la chilena. En esta matinée trabajará Rudolph Hartung, quien hará un programa especial para los penecas, con reparto de dulces fabricados por la magia blanca.

En selecta a las 4.30 en el Esmeralda se repetirá "La muerte cansada", la bellísima vista de arte alemán.

En la matinée del Setiembre a las 2.30 hay un programa excepcional formado por la 3.a función de "Aventura peligrosa", la comedia drama de aventuras "Un caballero de América", por Luisa Larraine y Hoot Gibson, y "Carmen", por Pirulita. Los precios son los corrientes.

MUNDIAL

"Campeón, Marido y Cirujano y todos los hermanos fueron valientes".— Con este colósal doble programa hace sus funciones de especial, 6.15 y noche, 9.30 este concurrido cine de la Plaza Almagro, "Campeón, Marido y Cirujano", es la última cómica gigante Mack Sennett, por El Turnio, 200 chicas atléticas, el Carecallo y la Chaplina Fazenda, con la que tendremos cinco actos de contagiosa e interminable risa y en cuanto a la otra cinta es un drama en familia. Dos hermanos enamorados de una linda joven, luchan como leones olvidando su parentesco. En matinée exhibe un programa cuádruple Harold Lloyd en sus últimas producciones, "Quien mal anda, se resbala", "Cásate y verás" y "Periquete Borrachito" y fin de "Alma Negra".

SELECTA

Matinee cuádruple. — Harold Lloyd en sus últimas creaciones de risa, "Quien mal anda, se resbala", "Casate y verás", "Periquete borrachito" y penúltima función de "Alma Negra", la serial científica que tantos éxitos ha obtenido. La sección especial la hace con un programa doble compuesto de la primera función de la magna serie alemana, "Los Arañas Negros" o "El Mar de Oro", y la grandiosa película de arte y lujo, "Una trágica luna de miel", por la encantadora y favorita actriz Anita Stewart, y en noche, a las 9.30 se exhibirá la película, según la novela del célebre actor Stendhal Frances "Del Amor al Patíbulo", y, además, iría "Una trágica luna de miel".

IMPERIAL

Tres funciones dobles.— En su matinée de hoy el Imperial reiniciará para los rezagados la interesante serie que adapta la novela de Emilio Salgari, "El Mar de Oro", presentado los dos primeros capítulos; y además reprisará la sensacional cinta dramática, "El Cerro de los desaparecidos", por J. P. Mac Gowan, el famoso director de Eddie Polo. Esta película es la que registra el famoso Salto de la Muerte.

En especial, como en nocturna irán "Amor de Esposa, Amor de Madre", la emocionante producción dramática de Pathé París y la gran super-producción francesa filmada en Africa, "La cautiva del Caudillo Moro", historia de los amores de la célebre bailarina Anita Delgado con el opulento Maharajá de Kapurthala.

TEATRO SANTIAGO

EMPRESA ERNESTO BOUQUET
Compañía Española de Operetas
INES BERUTTI

HOY—Domingo 3 de Febrero—HOY
3 GRANDES FUNCIONES 3
Matinée a las 3.15:

La Danza de las Libélulas

Vermouth a las 6.15 y noche a las 9.30:

El Vals del Amor

AVENIDA - Hoy

MATINEE MONSTRUO, a las 3, con derecho a la Selecta.

La sensacional novela de aventuras, cow-boy,

LA MUJER INDOMABLE

por la audaz amazona EDITH STERLING

SELECTA, 4.30. 6 actos de risa loca.

UN MUCHACHO TRAVIESO— CANTA. CANTA —LA PRUEBA DEL VALOR.—MADERA ALEGRE

ESPECIAL y NOCHE, 6.30—9.30. Reuniones sociales de moda. Platea: $ 2.

La dolorosa tragedia pasional

La Dama de las Camelias

según la novela de Alejandro Dumas (hijo), por

ALLA NAZIMOVA, y Rodolfo de Valentino

Alhambra y Victoria

HOY

Reprise de la primera función de

El Mar de Oro

la apasionante novela de SALGARI, y el éxito cómico:

Campeón, Marido y Cirujano

Por EL TURNIO

Especial y nocturna:

La Mujer de Bronce

por Clara Kimball Y., y las atrayentes Actualidades Mundiales Pathé - News 86 - 87.

T. IMPERIAL

Matinée:

EL MAR DE ORO
primera función, y
EL CERRO DE LOS DESAPARECIDOS
con el Salto de la Muerte.

Tarde y noche:
AMOR DE ESPOSA,
AMOR DE MADRE
Y
LA CAUTIVA DEL CAUDILLO MORO

BAILE Cerro Santa Lucía CINE

HOY A LAS 6
GRAN ORQUESTA
— Y —
ORFEON CAMILO ORTUZAR

NOCTURNA
EL PRECIO DE LA BELLEZA
Por MARIA PREVOST

PASADO MAÑANA

GANESE USTED UN BUEN PREMIO, PARA QUE SALGA DE UNA VEZ POR TODAS DE SUS APUROS Y QUEDE TRANQUILO

El Segundo Sorteo de los Bonos de Propiedad se efectuará el **5 de Febrero de 1924** Con un total de 1,390 premios y un

PREMIO MAYOR de 25,000 Pesos

VALOR DEL BONO ENTERO: 10 PESOS. — VALOR DE UN QUINTO: 2 PESOS

HOY ABIERTO HASTA LAS 12 DEL DIA

PARA DAR FACILIDADES A LAS PERSONAS QUE NO PUEDEN VENIR EN LA SEMANA

LA PODEROSA — TEATINOS 333 — CASILLA 2662

B. FERRAN,
Gerente.

SANTA LUCIA

"El precio de la belleza". — La más sentimental de las obras filmadas por la seductora María Prevost, se dá hoy en nocturna.

En la tarde, de 6 a 8, gran baile con orquesta y el Orfeón Camilo Ortúzar.

REPUBLICA

Doble matinée y dobles secciones sociales.— El programa de cada una de las tres funciones de hoy, es doble. La matinée consulta en primer lugar la extraordinaria cinta cómica de la Fox, titulada: "Faldas, besos y... palos", argumento de situaciones llenas de picardía y de gracia, en cuyo desarrollo actúa un buen número selecto de simpáticas chicas atléticas. Con esta cinta, irá la obra dramática e ilustrativa de la vida marinera: "Todos los hermanos fueron valientes", cuyas escenas de gran emoción cuentan con el admirable trabajo dramático de Lon Chaney.

En la especial y en la nocturna se ofrecerá el estreno de una artistica producción dramática de Pathé París, titulada: "Amor de esposa, amor de madre", argumento hondo y sumamente emocionante, cuya impresión se suaviza con las amenidades e interés de las actualidades Pathé París News que registran entre otras muchas atracciones la sensacional carrera corrida en Belmont Park por los cracks de la hípica, Zev y Papyrus.

YUNGAY

"La Isla Sin Nombre". — Tres grandiosas funciones ofrece para hoy este cómodo cine de la Plaza Yungay. Matinée triple, a las 3 P. M., "Hombres en bruto", por Jack Xoxie; "Si todos fueran Ricos", por N. Rawlinson y cómicas. En las funciones de moda a gran orquesta, de especial y noche, estrena la hermosa película francesa de emoción y lujo: "La Isla Sin Nombre", producida por la afamada casa Gaumont de París. En los entreactos podrán los asistentes danzar en el elegante Foyer lateral.

DIECIOCHO

Hoy tres magníficas funciones.— En sección de matinée de hoy, estrena este teatro, la bonita película de aventuras de cow boys y extraordinarias hazañas en el Far West americano titulada: "A trompadas limpias", creación en 5 actos del gran actor atleta William Desmond. Además, una chistosa creación de Chaplin y graciosa comedia Mack Sennett.

En las secciones de moda, especial y noche, estreno del ideal romance de amor y misterio, titulado: "La isla del tesoro". Creación de la delicada actriz Shyrley Mason.

Espectáculos seleccionados. Precios corrientes. Mañana estreno: "La hija de los mohicanos".

DELICIAS

Cinco películas extraordinarias.— Se inicia la matinée de hoy con el estreno de la segunda función de "Aventura peligrosa", obra que es de mucha atracción porque intervienen numerosas fieras del Africa. En esta misma función se presenta el final de "Alma negra", la hermosa novela de aventuras. La especial sigue con el desarrollo de la película "Aventura peligrósa", o sea la tercera función. En esta misma sección se estrena la hermosa comedia de arte "Una paloma en un nido de cuervos", por Elinor Fair. La nocturna da esta misma película y además "La fierecilla.

MINERVA

Hoy presenta este concurrido y elegante teatro, tres magníficas y escogidas funciones.

En matinée, a las 3 P. M., se dará un programa compuesto de 4 atracciones que llaman la atención y hará las delicias de chicos y grandes. 2.a función de la super serial Universal: "Una aventura peligrosa". "Hienas del mar", colosal drama desarrollado en pleno océano. "La prueba del valor", emocionante drama cow boy, por Jack Morley, y "Muchacho traviezo", por Buddy Mesinger. En especial y noche, un doble programa, para todos los gustos: "Almas en venta", por Dorothy Phillips. El tema compara el afán del buen partido de las madres egoistas con la venta de un alma al mejor, y "Ensueños desvanecidos", por Miss Dupont, estrella que goza de gran favoritismo de todos los públicos por sus condiciones artísticas y su extraordinaria belleza.

PROGRAMAS DE HOY

SPLENDID.— Matinée a las 3 P. M.: "Los adoradores del diablo", por Sessue Hayakawa y Collen Moore, y "¿Es usted un fracasado?", por Charles Ray y Jane Novak. 5 P. M.: "Los enredos de Anatolio", por Gloria Swanson, Wallace Reid, etc. 7.30 P. M.: "Pícaros celos", por Bryant Washburn y Wanda Hawley. 6.30 y 10.30, estreno: "El amor de la muerta", por Bert Lyteil y Silvia Breamer.

INDEPENDENCIA.— Matinée, a las 3.30 P. M.: "Entre hombres", por Alma Rubens y Lon Chaney; "El círculo Blanco", por Canillita, y "Aladino" o "La lámpara maravillosa", por El Monito Morisqueta.

Especial y noche, estreno: "Eugenia Grandet" o "El poder conquistador" por Alice Terry y Rodolfo de Valentino, y además, "Aladino".

HIPPODROME.— Matinée: 4.a de "Fortuna fantástica", por William Desmond. "Si todos fueran ricos", por Rawlison y la comedia: "Canta... Canta". Especial, 6.30: 2.a función: "Aventura peligrosa", por Grace Darmond. Noche, 9.30: "Un millón para derrochar", por Herbert Rawlinson.

POLITEAMA.— Matinée: "El oso fantasma", series 1, 2 y 3. "Hamlet en el Far West", "Harold Lloyd". Selecta: "Ronda de media noche". Especial y noche: "Pasión dominante".

ELECTRA.— Especial y noche, un drama doloroso y lleno de ternura: "Por los que amamos".

Matinée: el drama de aventuras: "La isla del tesoro" y la obra de cow boys: "A Trompadas limpias".

IRIS. — Matinée: "La aventura peligrosa" (3.a función). Las cómicas: "Hasta luego Buddy", "El rey Tut Tut" y "El empuja lápiz" y el drama de aventuras: "Doble sospecha". Especial y noche: "La isla sin nombre" o "Hienas del mar", por Mlle. Froment.

NOVEDADES. — Hoy matinée: "Campeón, marido y cirujano", por el Turnio, y fin de "Alma negra". Especial y noche: "Padre... mi amor no se vende".

MUNDIAL.— Especial 6.15 y noche 9.30. "Campeón, marido y cirujano" y "Todos los hermanos fueron valientes".

Matinée cuádruple: Harold Lloyd. "Quien mal anda se resbala" y "Periquete Barrachito" y fin de "Alma Negra"; y "Cásate y verás".

YUNGAY.—Matinée triple: "Hombres en bruto". "Si todos fueran ricos" y Cómicas. Especial y noche, estreno Gaumont de París: "La Isla sin nombre", por Malle Fremont.

MINERVA.— Matinée, a las 3 P. M.: 2.a de "La aventura peligrosa", "Hienas del mar", "La prueba del valor"; "Un muchacho traviezo". Especial y noche: "Almas en venta", por Dorothy Phillips. "Ensueños desvanecidos", por Miss Dupont.

SELECTA. — Matinée: Harold Lloyd en: "Quien mal anda se resbala" y "Cásate y verás", "Periquete borrachito" y fin de: "Alma Negra".

Especial, primera función de "Los arañas negros" o "El mar de oro" y una trágica luna de miel". Noche: "Del amor al patíbulo" y "Una trágica luna de miel".

AVENIDA.— Tarde y noche: "La dama de las camelias", por Alla Nazimova y Rodolfo de Valentino. Matinée: "La mujer indomable", por Edith Sterlinge. Selecta: Programa cómico Universal.

IMPERIO.— Matinée: "El mar de oro" y "Marinero de agua dulce", por Harold Lloyd. Especial y nocturna: "Un divorcio a plazo fijo". (Vitagraph por Corina Griffith) y las actualidades Pathé News 90-91.

ALHAMBRA Y VICTORIA.—Matinée: "El mar de oro" y "campeón, marido y cirujano", por El Turnio. Especial y nocturna: "La mujer de bronce". (Metro, por Clara Kimball) y Actualidades Pathé News 86-87.

REPUBLICA.— Matinée: "Faldas, besos y.... palos". Cómica Fox) y "Todos los hermanos fueron valientes", por Lon Chaney. Especial y nocturna: "Amor de esposa, amor de madre"(estreno Pathé París) y Actualidades Pathé News 86-87.

ATENAS.— Matinée: "Contrabandistas radiotelegráficos" (Vitagraph por Allice Calhoun). Selecta: "No siempre ciega el amor" (Film de diez estrellas). Especial y nocturna. "La amazona", de Paul Bourget. (Estreno Pathé París).

PROVIDENCIA.—Matinée: "Aventura peligrosa" (1.a) y "Marinero de agua dulce", por H. Lloyd. Especial y nocturna: "Fascinación" (Metro, por Mae Murray.)

IMPERIAL. — Matinée: "El mar de oro" (1.a) y "El cerro de los desaparecidos", con el salto de la muerte. Especial y nocturna: "Amor de esposa, amor de madre" y "La cautiva del caudillo moro". (Repr. Pathé París).

AVENIDA MATTA. — Matinée: "Robin Hood" (completo). Especial y noche: "El instante supremo" por Gloria Swanson.

ODEON.— (A. Barroso 768). — Especial y noche: "La ronda de media noche" por Rose Mary Theby. Matinée: "El oso fantasma", por Warner Oland, serial Pathé, "Asaltando diligencias", drama de cowboys por Wallace Reid y "El moderno Robin Hood". Cómica Chester.

COLON.— Matinée: "Aventura peligrosa", (4, 5 y 6), y "Hombres en bruto". Especial y noche, "Un millón para derrochar". Baile Jazz Band en el foyer antes de la función y en los entreactos.

DELICIAS.— Matinée, "Aventura peligrosa", (4, 5 y 6) y final de "Alma negra". Especial "Aventura peligrosa (7, 8 y 9), y "Una paloma en un nido de cuervos". Noche "Una paloma en un nido de cuervos" y "La fierecilla".

ALAMEDA.— Matinée: "Aventura peligrosa", 7, 8 y 9, y "El cowboy errante", por Hoot Gibson. Especial y noche: "Pasión dominante", por Florence Vidor y la cómica "Un día de terror" por Billy Engel.

IRIS

Castro 130.— Tel. Inglés 3766

Hoy Matinée a las 2 1|2

3.a de LA AVENTURA PELIGROSA, por Grace Darmond.

Las cómicas Universal, tituladas HASTA LUEGO BUDDY, por Buddy Mensinger.

EL EMPUJA LAPIZ y EL REY TUT-TUT

y el drama de aventuras por Neal Hart.

DOBLE SOSPECHA

Especial 6.15. Noche 9.30

Estreno social de lujo marca GAUMONT-PAX, de moralidad absoluta, titulada:

LA ISLA SIN NOMBRE o HIENAS DEL MAR

por Mlle. FROMENT.

T. Franklin

SAN DIEGO 2015

Especial—HOY—Noche

Estreno de una joya Universal:

UNA PALOMA EN UN NIDO DE CUERVOS

ESPECIAL, 6.30: En doble programa, con la 3.a función de la serie

UNA AVENTURA PELIGROSA

NOCHE, 9.30: En programa doble, con la grandiosa obra de reconstrucción histórica:

La FLORISTA de ENRIQUE IV

MATINEE A LAS 2.30: Hoot Gibson en "EL VAQUERO ERRANTE", estreno de la primera función de la serie "UNA AVENTURA PELIGROSA", la cinta cow-boy "En la Frontera" y un triple programa cómico Universal.

VALPARAISO

(DE NUESTROS CORRESPONSALES)

En honor del presidente de la Asamblea Liberal de Valparaíso

Esta noche se efectuará una comida que un grupo de correligionarios y amigos le ofrecerán al doctor señor Humberto Casali con motivo de su designación para presidente de la Asamblea Liberal de Valparaíso.

A Santiago

El Martes próximo se dirigirán a Santiago los señores Luis Garham, senador por Valparaíso y presidente honorario de la Asamblea Liberal porteña; Humberto Casali, presidente efectivo de la Asamblea y el señor Guillermo Hurtado, delegado de la Asamblea ante la Junta Ejecutiva del partido, para conferenciar con el Directorio de la Junta sobre diversos tópicos de actualidad política porteña.

Con un préstamo bancario se paga el profesorado de Valparaíso

Después de árduas gestiones se ha logrado obtener un préstamo del Banco Edwards de 53,750 pesos, cantidad que servirá para pagar el profesorado de toda la rovincia por sus sueldos de Enero y Febrero.

Este pago se iniciará el Martes.

En honor de un bombero

Esta tarde se efectuará en el cuartel de la Décima Compañía de Bomberos la fiesta organizada para honrar el nombre del señor Pedro C. Smith, que ocupa desde hace diez y nueve años el honroso cargo de director de dicha Compañía.

El carro telescopio llevará el nombre del señor Smith.

Para esta fiesta se ha organizado un lucido programa.

Dos calles de Valparaíso que cambiarán de nombre

Se ha resuelto hacer efectivos los acuerdos tomados hace tiempo por la Municipalidad de Valparaíso de dar el nombre de Juana Ross de Edwards a la antigua calle de San José del Almendral y calle Doctor Deformes, a la calle Chillán nuevo, del mismo barrio.

La Corte se reunirá mañana

Mañana debe reunirse la Corte de Valparaíso para ocuparse de los reclamos de nulidad de inscripciones electorales de Quillota y Limache.

Se postergó para mañana la revista del Maipo

Se ha postergado para mañana la revista del Regimiento Maipo, de guarnición en Valparaíso y que se había anunciado para ayer.

Contrariamente a lo que se había dicho no vendrá el jefe de la II División, General Cabrera a presenciar dicha revista que se efectuará en Lagunillas.

El Superintendente de Aduanas

Llegó anoche de Santiago el Superintendente de Aduanas señor Arsenio Olguín, que fué a conferenciar con el señor Ministro de Hacienda, señor Samuel Claro Lastarria.

HERNAN VIGIL
VALPARAISO
Agente General de Aduanas
SERRANO 169

Nuevo Capitán para el vapor "América"

Desde ayer se hizo cargo del comando del vapor "América" el capitán de primera clase, señor José Tomás López, el que inició sus funciones en el viaje que ayer mismo principió dicha nave que va al Norte.

El senador señor Rivera

En el expreso de la tarde de ayer se dirigió a su quinta en Limache el senador por Valparaíso, señor Guillermo Rivera.

A Europa

Ayer zarpó el "Orita" para Europa, en el cual se embarcaron para Europa varias familias de la sociedad santiaguina y porteña.

Anotamos a la señora Ema Formas de Dávila, que va para Francia.

La señora Mary Garland de Byers, para La Pallice.

A Europa el señor Alfredo García Huidobro, señora Guisela Irarrázaval de García Huidobro y sus hijos, Alfredo, Guisela, Fernando y Paz García Huidobro Irarrázaval.

El "Aconcagua" llega el Martes

El Martes próximo es esperado en Valparaíso el vapor "Aconcagua" de la Sud Americana que viene de Nueva York. el "Aconcagua" atracará a la dársena a su llegada y a su salida para el Norte iniciará el servicio de atracar a la dársena para que los pasajeros puedan embarcarse con toda comodidad para lo cual estará atracado hora y media antes de la partida.

Por el momento este servicio que presta grandes comodidades al público se hará sólo con los vapores "Aconcagua" y "Teno" de la Compañía Sud Americana, pero las demás compañías estudian la manera de dar las mismas facilidades a sus pasajeros.

Para Antofagasta e Iquique

En el "Orita" se embarcó ayer para Iquique el señor Juan Stredey Gana.

Para Antofagasta, los señores Raúl Fabres P., Felipe Gómez Lobo y Julio Asmussen.

MIENTRAS ALMORZABA TRANQUILAMENTE, UNA BALA LO MATO

UNOS PERROS FUERON LOS CAUSANTES DE LA TRAGEDIA

¿Pensaría don Mateo Cordero, que el cuerpo que alimentaba, moriría en ese instante?... ¡Quizá no, pero fué así!

El hecho sucedió en la siguiente forma: Belisario Tapia, cuidador de una quinta, que queda ubicada frente al Puente, notó la presencia de algunos perros en el recinto y se apresuró a desalojarlos, armado de un revólver.

Los perros huyeron hacia la calle y Tapia los seguía a continuación disparando balazos, uno de los cuales fué a herir de muerte al mayordomo de la Compañía de Electricidad, don Mateo Cordero, quien almorzaba en ese instante en una casucha que queda al frente de la quinta mencionada, en el Estero.

La bala le atravesó el cráneo matándolo instantáneamente.

Eran las 12.30 de la mañana y la calle estaba desierta. El muerto era un antiguo empleado de la Compañía de Electricidad, pues contaba con tres años de servicios, por lo que ésta se ha hecho cargo de sus funerales.

El "Negada" llegará mañana de Europa

Mañana es esperado en Valparaíso el vapor "Negada" de la Compañía Kosmos que, debido a los numerosos pasajeros que trae para Valparaíso atracará a la dársena cosa que sólo hacían en Valparaíso los de la Compañía Inglesa y Sud Americana.

El "Blanco" no irá a Talcahuano

En vista de ciertas dificultades que se presentan para que el crucero "Blanco Encalada" pueda entrar al Dique de Talcahuano, como lo había resuelto la superioridad naval, esta nave de guerra no irá por ahora a Talcahuano hasta que se le hagan al Dique los arreglos necesarios para que pueda ser limpiado allí y pintado sus cascos.

En cambio entrará el Lunes al Dique el "Lynch" que se encuentra ya en Talcahuano.

El mercado de salitre artificial en Europa

La Asociación de Productores de Salitre recibió ayer de su Comité en Londres el siguiente cablegrama sobre el mercado europeo de salitre artificial:

"Sulfato de amoníaco exportado durante el año 1923 a:

Francia	37,617	toneladas
España	65,192	"
Italia	5,208	"
Indias Orientales ..Holandesas . .	34,628	"
Japón	60,117	"
Indias Occidentales británicas .	10,267	"
Otros países	48,258	"
Total	253,287	"

Enganche para el Norte

El vapor "América" que zarpó ayer para el Norte lleva un enganche de veinte trabajadores para Iquique.

AVISOS DE VAPORES

GRACE LINE
"SANTA ELISA"
Saldrá de Valparaíso el 6 de Febrero, a la 1 P. M.
Gran rebaja en los precios de Pasajes a Nueva York
PROXIMAS SALIDAS { "SANTA LUISA", Febrero 20. "SANTA TERESA", Marzo 5. "SANTA ANA", Marzo 19.
SOLICITEN PORMENORES DE LOS AGENTES:
GRACE y Cía. (CHILE) S. A.
HUERFANOS 1087, SANTIAGO

P. S. N. C.
VAPORES PARA EUROPA
OROPESA 23 Febr. 1 P. M.
OROYA, 8 Marzo, 1 P. M.
ORCOMA, 5 Abril, 1 P. M.
Para Antofagasta, Mejillones, Iquique, Arica, Mollendo, Callao, Balboa, Cristóbal, Habana, Coruña, Santander, La Pallice y Liverpool.
BOLETOS DE IDA Y VUELTA A EUROPA
Al precio reducido de £ 144, válidos por un año y que dan derecho a viajar por un vapor "O", vía el canal de Panamá, regresando por la Costa Oriental de Sud América y el Estrecho de Magallanes o Ferrocarril Transandino o vice-versa.
VAPORES PARA NUEVA YORK
GRANDES REBAJAS DE PRECIOS
Essequibo 29 de Febr.
Ebro 28 de Marzo
Essequibo 23 de Abril
1 P. M.
Para Antofagasta, Iquique, Arica, Mollendo, Callao, Salaverry, Paita, Balboa, Cristóbal, Habana y Nueva York.
The Pacific Steam Navigation Company
AGUSTINAS 1017 — SANTIAGO — CASILLA 536
Sub-agentes: Transportes Unidos, Estado esquina Delicias; Expreso Villalonga, Agustinas 640.
N|O

Compañía Transatlántica de Barcelona
(VAPORES CORREOS ESPAÑOLES)
Servicio SUD-PACIFICO
El magnífico vapor "LEON XIII" zarpará de Valparaíso para España, el Martes 12 de Febrero, con escala en Antofagasta, Iquique, Mollendo, Guayaquil, Colón, Sabilla, Curacao, Puerto Cabello, La Guaira, Puerto Rico, Cádiz y Barcelona.
VALPARAISO
MARTINEZ, VELASCO y Cía.
Cochrane 653.—Casilla 898.
SANTIAGO
LUEJE, NIETO y Cía.
Agustinas 889. — Casilla 3984.

Soc. Anón. Com. Braum & Blanchard
SERVICIO DE VAPORES
VALDIVIA De Valparaíso el 4 de Febrero, para CORRAL, en derechura. Oportunidad para las personas que tengan interés por asistir a las fiestas de la SEMANA VALDIVIANA.
MAGALLANES De Valparaíso, el 16 de Febrero, para: SAN ANTONIO, TOME, TALCAHUANO, CORONEL, CORRAL (VALDIVIA), PUERTO MONTT, CASTRO Y PUNTA ARENAS.
VAPOR A EUROPA
LLANQUIHUE Saldrá para LONDRES el 15 de Febrero, con escalas en Antofagasta, Colón y Payal. Recibirá carga en San Antonio desde el 8 y en Valparaíso desde el 14. Aceptará, además, un reducido número de pasajeros de cámara. Precio del pasaje: £ 35.0.0.
SERVICIO REGULAR DE PASAJEROS Y CARGA A BUENOS AIRES
TARAPACA Este espléndido vapor, ex-"PRESIDENTE MITRE", con magníficas comodidades para pasajeros, saldrá de Valparaíso el 7 de Marzo, para: SAN ANTONIO, TOME, TALCAHUANO, CORONEL, CORRAL (VALDIVIA), PUERTO MONTT, CASTRO, PUNTA ARENAS Y BUENOS AIRES. Oportunidad para trasladarse a Buenos Aires, conociendo los canales magallánicos, considerados sin rival en el mundo por su belleza panorámica. Precios reducidos.
SANTIAGO
AUGIER, BENAVIDES y Cía.
BANDERA 180
VALPARAISO
BLANCO 952_957
Teléf. Inglés 2747. Nacional 261

Compañía Sud-Americana DE VAPORES
SERVICIO DIRECTO RAPIDO A NEW YORK
en 18 días, con escala en Antofagasta, Iquique, Callao, Payta y Cristóbal. PROXIMAS SALIDAS
"ACONCAGUA" Sábado 16 de Febrero, a la 1 P. M.
"TENO" Viernes 15 de MARZO, a las 4 P. M.
EL PASAJE A NUEVA YORK VALE 250.00 DOLARES EN PRIMERA CLASE Y 110.00 EN INTERMEDIA; A CRISTOBAL, 150.00 Y 55.00 DOLARES, RESPECTIVAMENTE
SERVICIO A GUAYAQUIL
con escalas en Coquimbo, Antofagasta, Gatico, Tocopilla, Iquique, Caleta Buena, Arica, Ilo, Mollendo, Chala, Pisco, Tambo de Mora, Callao, Salaverry, Pacasmayo, Eten, Pimentel, Payta y Guayaquil. PROXIMAS SALIDAS:
"IMPERIAL" Viernes 8 de Febrero, a las 4 P. M.
"PALENA" Viernes 22 de Febrero, a las 4 P. M.
SERVICIO A PIMENTEL
con escalas en Coquimbo, Huasco, Caldera, Chañaral, Taltal, Antofagasta, Iquique, Pisagua, Arica, Ilo, Mollendo, Lomas, Pisco, Cerro Azul, Callao, Huacho, Supe, Huarmey, Casma, Samanco, Chimbote, Salaverry, Pacasmayo, Eten y Pimentel. PROXIMAS SALIDAS:
"MAIPO" Sábado 15 de FEBRERO, a la 1 P. M.
"MAPOCHO" Viernes 29 de Febrero, a las 4 P. M.
TARIFA REDUCIDA EN LOS PASAJES DE CAMARA DE LAS LINEAS A GUAYAQUIL Y PIMENTEL, ENTRE PUERTOS CHILENOS: ANTOFAGASTA, $ 125; IQUIQUE, $ 171; ARICA, $ 102
Al solicitar un pasaje es indispensable la presentación del certificado de vacuna
WESSEL DUVAL & Cía.
Huérfanos esq. Morandé, Agentes
COMPAÑIA TRANSPORTES UNIDOS
Estado esquina Delicias, Sub-Agentes

INFORMACIONES DEL INTERIOR

(DE NUESTROS CORRESPONSALES)

TACNA

Deportados bolivianos que llegan a Arica

(De nuestro corresponsal, por telégrafo)

ARICA, 2. — Deportado por el Gobierno de don Bautista Saavedra, llegó ayer el doctor Mariano Tapia. Entrevistado en ésta, declaró que la situación en Bolivia es insoportable, debido a que son deportados numerosos personajes. Además bajan varios oficiales del Ejército, deportados a raíz de los últimos conatos revolucionarios.

El doctor Tapia siguió viaje a Valparaíso anoche mismo, a bordo del vapor "Aconcagua".

El doctor Sanginés partió a La Paz

(De nuestro corresponsal, por telégrafo)

ARICA, 2. —A las cuatro de la madrugada partió a La Paz el cirujano boliviano doctor Claudio Sanjines, deportado por el Gobierno boliviano, y residente en Tacna.

Se le concedió permiso para regresar a Bolivia, a fin de que efectúe una operación a la esposa del político Tejada Sorzano.

ANTOFAGASTA

Un gran banquete al doctor Penjean

(De nuestro corresponsal por telégrafo)

ANTOFAGASTA 2.—Anoche se efectuó un gran banquete en honor del doctor Arturo Pemjean, quien parte mañana a Europa en viaje de estudio.

El Primer Alcalde no acepta el banquete en su honor

(De nuestro corresponsal por telégrafo)

ANTOFAGASTA 2.—"Los fondos acumulados para el banquete en mi honor, deseo que se destinen a obras de beneficencia", dijo el doctor Poblete, primer alcalde de la ciudad.

Manifestó—además—que no aceptaba el banquete como desagravio a la sociedad.

El alza de los arriendos

ANTOFAGASTA, 2.— El diario "El Abecé", aboga porque se solucione el problema de los alquileres, considerándolo gravísimo, en vista de las repetidas alzas de los propietarios.

Las peticiones de los ferroviarios

(De nuestro corresponsal, por telégrafo)

ANTOFAGASTA, 2.— Los empleados del Ferrocarril de Antofagasta a Bolivia, confían en que sus peticiones serán aceptadas a fin de evitar un grán conflicto.

Descontento de los obreros por el impuesto a la renta

(De nuestro corresponsal, por telégrafo)

ANTOFAGASTA, 2.— Entre el elemento obrero, cunde el descontento por el Impuesto a la Renta y se resisten a aceptarlo.

Mal servicio telegráfico

(De nuestro corresponsal, por telégrafo)

ANTOFAGASTA, 2.— En vista del mal servicio telegráfico, el diario "El Mercurio", protesta y pide que se le mejore.

TALCA

Manifestación de despedida al teniente Concha

(De nuestro corresponsal, por telégrafo)

CUREPTO, 1.o.— Anoche se llevó a efecto en el Hotel de esta ciudad una manifestación de despedida al teniente don Roberto Concha, con motivo de su regreso a Talca.

Asistieron a ella, las siguientes personas: señoras Mercedes de Velasco, Lucila F. de Gutman, María R. de Fajardo, Teresa de Labra; señoritas Lidia y Adelaida Parra, Verdecinda y Berta Gajardo, Encarnación Labra, Emma Hormazábal; señores teniente Concha, Alberto Gutman, Luis Velasco, Manuel Videla, Eleazar Rodríguez, Alfonso Gajardo, Ernesto y Sonfanor Parra.

CURICO

El total de inscritos asciende a quinientos

CURICO 1.o.— El resultado total de las inscripciones militares ha sido de 500, entre inscritos y reinscritos.

La supresión del trabajo nocturno en las panaderías

CURICO, 1.o.— Desde hoy se trabajará de día en las panaderías, de acuerdo con el decreto alcaldicio y el convenio celebrado con los propietarios de dichos establecimientos.

LLANQUIHUE

DESPUES DE ULTRAJAR A UNA NIÑA DE 16 AÑOS Y ULTIMARLA EN FORMA HORROROSA, COLGO DE UN ARBOL EL CADAVER

OSORNO, 1.o.— Siete días permaneció colgado el cadáver de la niña de 16 años, María Sofía Vergara a quien se ultrajó y ultimó en forma horrorosa, en Puerto Octay.

Así lo declara la madre de la víctima, la que se presentó a la redacción de un diario local, a exponer el caso y a reclamar de que no se le ha hecho justicia.

"Se trató de engañarme, haciéndome creer en un suicidio, pero, por declaraciones de un testigo he descubierto que mi hija fué asesinada en forma salvaje por un tal Soto", dijo, y a continuación relató el caso:

María Sofía, estaba empleada en casa de Arturo Soto, en donde también vivía un hermano de éste, llamado Emilio, quien la requería de amores.

Así las cosas, la madre, tuvo que ausentarse a Río Ngero, circunstancia que Emilio aprovechó para cometer su delito, saliendo al encuentro de la niña en un camino despoblado, pero como encontrara resistencia, optó por la violencia descargándole una serie de golpes con los que la ultimó, colgando después el cadáver en un árbol que se encontraba próximo, y en donde permaneció hasta el regreso de la madre.

La reclamante se trasladará a Puerto Montt, para denunciar el hecho al juzgado de aquel lugar.

CAUTIN

Se efectuará la canalización de las líneas telefónicas

TEMUCO, 1.o.— El gerente de la Compañía Chilena de Teléfonos, declaró que por instrucciones de los jefes superiores se mantiene en proyecto la idea de construir obras de canalización de las líneas telefónicas.

Dijo, además, que una vez que se efectuase la canalización, se modernizaría el sistema actual, cambiándosele por otro que se denomina "batería central" y que actualmente da buenos resultados en el Mineral de El Teniente.

El total de estos gastos subiría posiblemente de ciento cincuenta mil pesos.

El puente fiscal entre Temuco y Padre las Casas, se clausura

TEMUCO, 1.o. —Las autoridades dispusieron la clausura del puente fiscal entre Temuco y Padre Las Casas, mientras se gestione entre los constructores y el Gobierno, la entrega de esta obra al tráfico público, pero sin el cobro de tarifas como se había facultado.

Se descubre un contrabando

(De nuestro corresponsal, por telégrafo)

LAUTARO, 2.— Se descubrió un contrabando de ganado mayor, en el paso de Llaima, efectuado por Bautista Van Schoven que, según informaciones, huyó a la Argentina por la vía del Sur.

Hay detenidos varios empleados del Resguardo y un comprador de 300 animales, cuyo nombre es Cosme García, todos ellos por orden judicial.

Se reconoce como Vice-Cónsul alemán al señor Kraushaar

OSORNO, 1.o. —La Gobernación de Osorno acaba de transmitir al señor Hermann Kraushaar, su reconocimiento como vice-Cónsul de Alemania.

El señor Kraushaar, desempeñaba dicho puesto en carácter de interino desde Abril del año pasado.

Un llamado de la Cruz Roja de Chile

OSORNO, 1o.— Se ha recibido en la Gobernación del Departamento, una comunicación de la Cruz Roja de Chile, en la que expresa que ha tomado la iniciativa de reunir socorros en el país para enviarlos a los damnificados del reciente terremoto en Colombia y Ecuador y a los necesitados de Alemania, por lo que pide ayuda de las autoridades y del Sub-comité de esta ciudad.

Atropellos contra unos indígenas

OSORNO, 1.o. — Dos indígenas, doña Carmen Nempoy don Santiago Nempo, se quejan contra un piquete del Escuadrón de Carabineros "Puerto Montt", porque los atropellaron con el objeto de despojarlos de un motor para máquina trilladora.

El asunto ha sido puesto en conocimiento de la Federación Araucana.

VALDIVIA

Del 9 al 12 del presente, la ciudad estará embanderada

VALDIVIA, 1.o. — La Alcaldía expedirá un decreto por el cual se ordena izar el Pabellón Nacional, en todas las casas comerciales, establecimientos de instrucción, oficinas fiscales y domicilios particulares, a partir del 9, hasta el 12 del presente mes.

El total de inscritos en el Registro Militar

VALDIVIA, 1.o.— Ayer expiró el plazo en que debían efectuarse las inscripciones militares. El total de inscritos asciende a 324 ciudadanos.

La mesa que funcionaba en las oficinas de la subdelegación marítima, inscribió a 201 ciudadanos.

Aspirantes a alumnos de la Escuela de Artes

VALDIVIA, 1.o.— En uno de los salones de la Intendencia, se efectuó ayer el examen de los aspirantes a alumnos de la Escuela de Artes y Oficios.

Se presentaron nueve jóvenes y dieron sus pruebas escritas, las que serán remitidas a Santiago, para su calificación.

El profesor examinador señor Vásquez, seguirá viaje a Osorno.

La romería anual a Punicapa

VALDIVIA, 1.o. — Mañana se efectuará la procesión en honor de la virgen de Candelaria, en diversos lugares del departamento.

El lugar principal, en que anualmente se efectúan en mayor número estas romerías es en Punucapa, situado más o menos a 40 minutos en vapor de esta ciudad.

La Semana Valdiviana

(De nuestro corresponsal por telégrafo)

VALDIVIA 2.—Se cerró la inscripción para el campeonato de tennis que tendrá lugar en los días de la Semana Valdiviana. Tomarán parte en dicho campeonato los representantes de las siguientes ciudades: Santiago, Valdivia, Concepción, Temuco, Victoria, Unión y Angol.

El camino entre Curiñanco y Niebla

(De nuestro corresponsal por telégrafo)

VALDIVIA 2.—Avanzan los estudios para el trazado del camino que unirá a Curiñanco con el balneario de Niebla. Este será un hermoso trayecto para los turistas.

ÑUÑOA Y SU HIGIENE

Se nos escribe:

Para subsanar todo lo malo que existe en esta Comuna, parece que sus autoridades se han puesto de acuerdo en remediarlo, sólo después que el vecindario se vé precisado a recurrir a los artículos de prensa; pero sucede las más de las veces, que estos artículos van a ocupar puesto de honor dentro del canasto inseparable de los redactores y he aquí, que las autoridades locales, siguen impertérritas faltando a sus más elementales labores de tal.

En repetidas ocasiones, hemos reclamado a los jueces de agua, a los inspectores municipales y aún al propio alcalde, la falta absoluta de agua en las acequias que sirven para recibir las alcantarillas de las casas y para regar sus sitios; pero todos ellos, contestan al unísono, que nada tienen que ver con ésto; que el tiempo es demasiado escaso para preocuparse de estas nimiedades; que los propios vecinos deben velar por la higiene de la comuna.

Yo realmente no me explico cuál es el papel que deban desempeñar las autoridades en estos asuntos de tan grave trascendencia; porque si no les preocupa en absoluto, todo aquello que se relaciona con la vida misma del vecindario ¿qué es lo que preocupa a estos caballeros?

Digna de conocerse, sería esta respuesta.—**Eliecer Parada del Río**, Av. Irarrázaval 1419.

VIDA ESTUDIANTIL

Gran fiesta y baile Pro-Escuela Nocturna para Obreros

El Centro de Propaganda Radical Octavio Maira de la Novena Comuna ha organizado una gran velada literario musical y baile con el objeto de allegar fondos que se destinarán a crear una escuela nocturna para obreros.

Con este fin se cuenta ya con el entusiasta concurso de conocidos artistas que gozan de grandes simpatías entre el público de la capital, tales como Pepe Vila, Pedro Sienna, Lautaro García, Ricardo Vásquez, Emmanuel Martínez, Javalquinto y otros.

El cómodo y espléndido local en que funciona esta institución será especialmente arreglado para esta fiesta, dotándosele de todas las comodidades posibles para esta clase de actos.

Además, ostentará una profusa iluminación a cuyos trabajos ya se les ha dado comienzo.

El baile, que seguirá inmediatamente después del acto literario, será amenizado por una excelente orquesta. Habrá un espléndido buffet a precios muy reducidos, y a cargo de un conocido concesionario.

Es de esperar que esta tan simpática iniciativa de esta nueva institución habrá de contar con la ayuda del público y que alcanzará un franco éxito.

Las entradas para caballeros se ha fijado en la módica suma de tres pesos y las de señoritas serán gratis, y se encuentran a disposición de los interesados en el local del Centro, Vergara 642, en donde se les atenderá a las siguientes horas: 11 a 12 M. y de 6 P. M., adelante.

Las invitaciones para señoritas deberán ser retiradas personalmente para así facilitar el estricto control de las personas que asistan a esta fiesta y para cuyo efecto se ha nombrado una comisión.

Copy No. 1

LIGAS PARIS
No Hay Contacto de Metal con la Piel
Cada par de Ligas Paris tiene tres finalidades, durar mucho, dar la mayor comodidad y sostener el calcetin en forma impecable.
A. STEIN & COMPANY
Chicago, U.S.A. - New York, U.S.A.
FABRICANTES
Ajentes: PIAZZI & MARZI
Valparaiso

EL COMICIO ORGANIZADO POR LOS OBREROS FEDERADOS

ADQUIRIRA GRANDES PROPORCIONES

LOS OBREROS DE TODO EL PAIS PEDIRAN A LOS PODERES PUBLICOS LA LIBERTAD DE LOS OBREROS PRESOS POR CUESTIONES SOCIALES

Dando cumplimiento a un acuerdo tomado en la Convención celebrada últimamente en la ciudad de Chillán, por la Federación Obrera de Chile, esta tarde deberá efectuarse simultáneamente en todo el país, el gran comicio obrero.

El objeto de esta manifestación es pedir a los Poderes Públicos, la libertad de todos los trabajadores que se encuentran presos por cuestiones sociales.

Con este motivo, la Junta Ejecutiva de la Federación envió oportunamente a toda la República numerosas comunicaciones, dando instrucciones a los demás organismos obreros dependientes de esta colectividad, relativa a la forma en que deben realizar este comicio.

Por lo que respecta a Santiago, la Junta Provincial, entidad a la que le fuera encomendada la organización del comicio, ha enviado también a los Consejos, Secciones y Sindicatos de su dependencia, varias circulares en este sentido.

En efecto, según los acuerdos de este cuerpo directivo local de la Federación, la ciudad de Santiago ha sido dividida en los siguientes sectores:

Barrio Matadero.—Los Consejos y secciones del barrio Matadero, deben encontrarse en Avenida Matta, entre San Diego y Prat, a las 2 P. M. Aquí concurrirán las comunidades de Molinos y Pedro Montt.

Barrio Estación.—Se reunirán en la Plaza Argentina las secciones Metalúrgicos y Matucana 100.

Barrio San Pablo.—Secciones Tabacaleros, Tranviarios, Tejedoras, Sombreros, Obreros Laboradores de Género y Obreros en Calzado. Punto de reunión: San Pablo esquina Bulnes.

Ultra Mapocho.— Pavimentadores, Molineros, Fideeros. Punto de reunión: Plaza de la Recoleta.

En la Plaza Italia se juntarán los Cargadores, Sindicatos de Providencia y de Ñuñoa.

Todos estos sectores deberán encontrarse en la Alameda, al pie de la estatua de O'Higgins, a las 3 P. M.

Cada organismo que se haga representar tendrá derecho a un orador.

Una vez que hayan usado de la palabra la mitad de los inscritos, se realizará un desfile para finalizar el mitin, donde lo acuerde la reunión.

EN EL GREMIO DE PANADEROS

Por encargo de los dirigentes de este gremio, se nos encarga citar a todos los trabajadores en esta industria, para esta tarde, a las tres, en la Alameda de las Delicias, a fin de participar también en la manifestación que realizarán los miembros de la Federación Obrera de Chile.

CONSTRUCCION DE VIAS FERREAS

NECESIDAD DE COMPLETAR LA ACTUAL RED FERROVIARIA DE LA REPUBLICA

Hemos tenido oportunidad de hablar con un distinguido ingeniero jefe de una sección de la Administración Pública, sobre el importante proyecto que patrocinara ante el Congreso el ex-Ministro de Obras Públicas, señor Francisco Mardones, de terminación de la red ferroviaria que se extienda a lo largo del territorio de la República.'

Como se recordará, en el citado proyecto se determinaban las obras ferroviarias que debían terminarse y las que era necesario iniciar, teniendo en consideración el desarrollo y progreso de determinadas zonas del país.

Como medio de financiamiento de dicho proyecto, se establecía que los Ferrocarriles del Estado debían contribuir con un porcentaje dado. Con este tanto por ciento, se consideraba que los trabajos que se iniciaran no sufrirían paralización.

Nuestro entrevistado, refiriéndose a este proyecto, nos decía que su realización sería de grandes beneficios no sólo para determinadas zonas o regiones, sino que para la economía general del país, ya que algunas de las líneas que se consultan en el proyecto, especialmente en el sur, harán posible la salida de determinados productos que hoy en día no pueden ser movilizados por falta de vías de comunicación con los centros consumidores, y que facilitarían, por otra parte, el trasporte de esos productos al Norte, con lo cual se conseguiría, por una parte, una intensificación de su consumo y un abaratamiento en su precio por otra.

La necesidad de dotar de más ferrocarriles al país, nos dice nuestro informante, es de evidencia absoluta. Es conveniente no olvidar, nos agrega, lo que en su conferencia, sobre este mismo tópico, expresara en la Universidad hace algún tiempo, el inspector de Ferrocarriles, señor Teodoro Schmidt.

El Gobierno debe seguir, en materia de tanta entidad, una política precisa y definida, buscando la manera de desarrollar un amplio plan de construcción, en la forma que lo concibiera el recordado ex-Ministro, señor Mardones.

La contribución que se impone a los Ferrocarriles del Estado para llevar a efecto esta gran obra, no gravará en forma sensible su actual situación económica, que, por lo demás, es de lo más floreciente y próspera, termina nuestro entrevistado.

GRAN BRETAÑA

UNA HUMORADA DEL REY ALFONSO

LONDRES, 2.—En los círculos diplomáticos circula una historia con todas las apariencias de una verdad, en vista de la situación tirante que reina en Madrid.

Se dice que Primo de Rivera presentó al Rey, recientemente, una larga lista de notables, a quienes deseaba se les desterrara. El Rey la leyó lentamente, luego dijo: "Creo que falta un nombre, yo lo agregaré." Tomó un lápiz y escribió: "Alfonso", pasó la lista a Primo de Rivera, quien asombrado al leerla, después de un momento de silencio, rompió el documento y se inclinó, retirándose lentamente. — (U. P.)

La prensa liberal aplaude el reconocimiento de los Soviets

LONDRES 2. — "The Daily Express" y toda la prensa liberal aplaude hoy en la mañana la medida adoptada por el Gabinete de reconocer al Gobierno de los Soviets. (U. P.)

La conferencia irlandesa de límites volverá a reunirse en Marzo

LONDRES 2.—La Conferencia irlandesa de límites suspendió sus reuniones hasta principios de Marzo. Se cree que se han hecho algunos progresos hacia un posible acuerdo.—(U. P.)

LONDRES 2. — **Fallecimiento.** — Falleció Mr. John Bell, ex-lord mayor de Londres. — (U. P.)

ESPAÑA

TRECE ANCIANOS SE DESPIDEN DE LA VIDA

MADRID, 2.—El anciano de ochenta años de edad, Mateo Iraola, obsequió con un banquete a doce de sus amigos de su misma edad, con el objeto de despedirse alegramente de la vida.

Se pronunciaron discursos festivos y daban adiós a la vida, lo mismo que los jóvenes se despiden de la vida de soltero, pues en breve se desposarían con la muerte. Los amigos contestaban que aún cuando esperanzados en vivir, se aproximaba el buen tiempo que los libraría de los catarros, enemigos de los viejos.—(U. P.).

El Directorio se ocupó ayer de las subsistencias

MADRID, 2.—El Directorio se ocupó en su reunión de hoy de las subsistencias.

Estudió las medidas que se tomarán para evitar el alza de los precios de los artículos de primera necesidad, principalmente del aceite, patatas, café, etc.

Se estudiaron los informes de personas competentes y se acordó limitar la exportación de los aceites.—(U. P.)

Pollos a la Spiedo

Grandes, bonitos y sabrosos los vende el

Restaurant
La Playa

Además, tenemos un gran surtido en pescados y mariscos:

Camarones de río
Id. de mar
Langostas
Choros
Choritos
Pejerreyes
Congrios
Locos
Salmón

Gran surtido en frutas de primera clase

SERVICIO A LA CARTA
MONJITAS 826
TELEFONO 1250

EL MEMORANDUM ALEMAN A LOS EXPERTOS

Alemania debe tener una moneda normal y esto puede conseguirse solamente con ayuda del exterior y la restitución del Ruhr y de la Rhenania.

(Correspondencia cablegráfica de Frederick Jahn, especial para "La Nación")

BERLIN, 2.— El memorándum entregado por el Gobierno al Comité de Expertos declara que Alemania debe tener una "moneda normal" y que esto solamente puede lograrse con ayuda del exterior y la restitución del Ruhr y de la Rhenania.

El "marco renta" es una moneda estable pero debe ser reemplazado por una moneda de oro permanente.

A continuación describe la situación que califica de "crisis de convalecencia", agravada por la separación económica del Ruhr y de la Rhenania del Reich, separación que crea obstáculos a las relaciones entre las zonas ocupadas y la parte no ocupadas y la parte no ocupada de Alemania.

Recuerda que, a mediados de Enero, había tres millones de obreros sin trabajo y un millón y medio cuyas horas de trabajo habían sido disminuídas.

Las principales esperanzas del Gobierno, para mejorar su situación financiera, están en los ferrocarriles, los que, antes de la guerra dejaban un superávit de 500 millones mientras que, en 1922, dejaron un déficit de cerca de dos millones.

El comercio marítimo de Alemania alcanzaba, antes de la guerra, a cinco millones de toneladas, pero, el año pasado, no alcanzó a la mitad de esa cantidad.

Antes de la guerra, los obreros alemanes ganaban más o menos un salario semanal de 35 marcos; en Noviembre último, ese salario fué apenas de 18 marcos.

Alemania, que necesitaba importar antes de la guerra la quinta parte de los productos alimenticios que consume, tiene ahora que adquirir mucho mayor cantidad, en vista de los territorios que ha perdido como consecuencia del Tratado de Versalles.— JAHN.— (U. P.)

Absolución de un periodista

MADRID 2.— El Directorio ha indultado al periodista Valdivieso, condenado por ataques al Consejo Supremo de Guerra.—(U. P.)

La purificación de la nobleza

MADRID, 2.—En la capilla pública del palacio, se celebró la fiesta de la purificación de la nobleza. Los grandes de España, en el deseo de testimoniar su adhesión a los reyes, concurrieron a la fiesta. Las galerías se encontraban adornadas de tapices. Se organizó la comitiva regia, presidida por los Gentiles Hombres y los Grandes de España.

El Rey vestía un traje de Almirante y la Reina iba con mantilla blanca y la rodeaban todas las damas palatinas.

Ofició la misa el Patriarca de Indias. Después se verificó la ceremonia del reparto de candelas. — (U. P.)

Creación de una comisaría regia

MADRID 2. — Se creó una comisaría regia dependiente de la Presidencia, encargada de la creación del puerto aéreo de Barcelona. —(U. P.)

Total transformación de la mancomunidad catalana

MADRID 2.—Se ha realizado una total transformación en la Mancomunidad Catalana. Antes era un estado dentro de otro. Puig Cadafalch no se llamaba Presidente de la Mancomunidad, sino Presidente de Cataluña. En el organismo insurrecto se fomentaba el odio a España.

Ahora, la Mancomunidad reconoce la plena soberanía del estado español. En las oficinas se escribe en castellano. En los centros culturales se enseña el idioma nacional. El retrato del Rey fué repuesto en los salones del Palacio, donde flamea ahora la bandera española.—(U. P.)

Telegrama de Primo de Rivera

AL PRESIDENTE DE LA MANCOMUNIDAD

BARCELONA 2.— En contestación a un telegrama de adhesión, enviado por el Presidente de la Mancomunidad, al Rey Alfonso y al Directorio, Primo de Rivera le dirigió el siguiente mensaje:

"Muy agradecido del saludo telegráfico de esa corporación. Anhelo para ella y los intereses que representa, la mayor prosperidad.

"Para el Rey, para el Directorio y para mí, constituye una gran satisfacción el pensar que esa Mancomunidad regional, sea la maestra administrativa para otras que puedan formarse en España.

"El Gobierno quiere que todos los pueblos españoles disfruten de orden, fundamento del Ejército y de todos los derechos; que la riqueza se incremente, extendiendo los mayores beneficios a las clases humildes; que la familia española, en todas sus simpáticas y queridas variedades, viva unida, y que el país reine en la patria y en sus relaciones con los otros pueblos; que la cultura sea extensa, moral y sana y que la justicia sea recta para que España sea amada y respetada en su vida de trabajo y progreso.

"Mucho esperamos de la cooperación de La Cataluña, tan laboriosa y culta, apartada de las malas tendencias deseamos se consagre para todos, dirigida por usted bajo singulares aptitudes, para estos ideales. —(U. P.)

MADRID 2.—**Comisión de tenedores** de marcos han acudido al Directorio a recabar su apoyo para resarcirse de las pérdidas.—(U. P.)

Homenaje al pintor Sorolla

MADRID, 2.— Bajo la presidencia del conde de Romanones sesionó sesión se celebró en homenaje a la la Academia de San Fernando. Esta memoria del pintor Sorolla. Asistieron sus hijos, académicos, pintores, escultores, delegaciones de los centros artísticos de Madrid y Valencia, etc.

El general Berenguer dió lectura a un discurso escrito por Sorolla, respecto de la escuela de pintura valenciana. Después de un discurso del ex-Ministro Jimeno, se inauguró una exposición de once cuadros de Sorolla, cedidos por la familia a la Academia.—(U. P.)

MADRID 2.—**Falleció** el contra-almirante Antón, ex-Ministro de Marina.—(U. P.)

ALEMANIA

El reconocimiento del Gobierno de los Soviets por Gran Bretaña

BERLIN 2. — El "Worwaerts", comentando el reconocimiento del Gobierno de los Soviets por Gran Bretaña, dice que resta allanar grandes dificultades antes de que se realice el tratado de amistad anglo-ruso. — (U. P.)

El ex - Kaiser goza de buena salud

BERLIN, 2. — El Mariscal de la Corte desmiente las informaciones circulantes sobre enfermedad del ex-Kaiser, el que, por el contrario, goza de buena salud.—(U. P.)

INFORMACIONES COMERCIALES

Cotizaciones de las acciones salitreras

LONDRES, 2.—Las acciones de compañías salitreras de Chile, se cotizan en la siguiente forma:

Angela, 48 chelines.
Allanza, 450 chelines.
New Paccha, 23 1|2 chelines.
Nueva Tamaruga, 62 1|4 chelines.
Pan de Azúcar, 49 chelines.
Rosari 33 chelines.
Salar del Carmen, 64 1|2 chelines.
Santa Catalina, 38 1|2 chelines.
Tarapacá y Tocopilla, 15 3|4 chelines.
Londres, 56 1|2 chelines.
Aguas Blancas, 33 chelines.
Anglo Chilena, 56 1|4 chelines.
Lautaro, 150 chelines.
Liverpool, 65 chelines.
Santiago, 50 chelines.—(U. P.)

Los cambios

NUEVA YORK 2. — Se han fijado hoy los siguientes cambios:

Gran Bretaña, 4.38 1|8 dólores por libra esterlina.
Francia, 4.70 1|2 centavos oro por franco.
Alemania, 4.500 billones de marcos por dólar.
Chile, 10.50 centavos oro por peso.
Japón, 45.60 centavos oro por yen. —(U. P.)

Mercado de Metales

NUEVA YORK 2. — El cobre se cotizó hoy a razón de 12,625 centavos oro la libra para pago al contado.

El estaño se cotizó a razón de 49.25 centavos oro la libra para pago al contado. — (U. P.)

Mercado de Cereales

CHICAGO 2. — Se han fijado los siguientes precios para cereales:

Trigo. — Para entrega en el presente mes, 111 3|4 centavos oro el bushel.
Para entrega en Marzo, 111 centavos oro el bushel.
Para entrega en Abril, 110 3|8 centavos oro el bushel.
Para entrega en el presente mes, 111 3|4 centavos oro el bushel.
Para entrega en Marzo, 111 centavos oro el bushel.
Para entrega en Abril, 110 3|8 centavos oro el bushel.
Maíz. — Para entrega en el presente mes, 80 1|4 centavos oro el bushel.
Para entrega en Marzo, 80 1|2 centavos oro el bushel.
Para entrega en Abril, 80 .|8, centavos oro el bushel.
Avena. — Para entrega en el presente mes, 49 1|8 centavos oro el bushel.
Para entrega en Marzo, 47 centavos oro el bushel.
Para entrega en Abril, 48 3|4 centavos oro el bushel. — (U. P.)

REDUCCION DE TARIFAS ADUANERAS E INTERCAMBIO DE PRODUCTOS

ROMA 2.— El Tratado ítalo-ruso, que se firmará mañana, contiene las siguientes estipulaciones:

1.o Una marcada reducción de las tarifas aduaneras, en favor de los productos italianos.

2.o El Gobierno ruso se compromete a enviar anualmente al mercado italiano, una cantidad de cereales, especialmente de trigo duro.

3.o Rusia comprará una cantidad de productos italianos.

4.o El tráfico de cabotaje en los puertos del Mar Negro se reserva a Italia.

5.o Una comisión ítalo-rusa determinará anualmente la cantidad de mercaderías que ambos comprarán.

6.o Italia se compromete a devolver a los representantes rusos las propiedades que pertenecieron a los gobiernos zaristas.

Se dispone también que ambas partes estipularán el momento posible para la realización de una convención consular.—(U. P.)

Nombramientos diplomáticos

BERLIN 2.—Von Sosch ha sido nombrado Embajador en París, y el Encargado de Negocios en Belgrado, von Keller, ha sido designado Ministro en Bruselas.—(U. P.)

ITALIA

HOY SE FIRMARA EL TRATADO RUSO-ITALIANO

ROMA 2.—Mañana se firmará el tratado ruso-italiano en el Ministerio de Relaciones Exteriores. Mussolini representará a Italia y Jordansky a Rusia.—(U. P.)

El reconocimiento británico del Gobierno de los Soviets

ROMA 2.—"Il Mondo" declara que el reconocimiento por Gran Bretaña del Gobierno ruso de los Soviets, tendrá consecuencias importantísimas de alcance mundial. Dice que reforzará el prestigio de Rusia y que llevará el restablecimiento del orden al continente asiático. Agrega que mediante este reconocimiento, se reabrirán los mercados rusos a los mercados británicos.—(U. P.)

La controversia de Argentina con el Vaticano

ROMA, 2.— El doctor Rodolfo Rivarola discute en el diario: "La Tribuna" la controversia entre el Vaticano y la Argentina, desde el punto de vista del derecho constitucional argentino, pero sin discutir la ruptura producida por el nombramiento de monseñor De Andrea, para Arzobispo de Buenos Aires. — (U. P.)

Los partidos de oposición y las próximas elecciones

MILAN 2. — Los socialistas unitarios celebraron una reunión. Turatti explicó el alcance de la nueva ley electoral. Agregó que la abstención de los unitarios dependía de la abstención de los demás partidos opositores.

Se designó una comisión compuesta por tres delegados para que expliquen ante el Consejo Nacional el modo de pensar de los delegados, el cual decidirá, en último término, sobre la actitud del partido en las próximas elecciones.

Con el mismo objeto se reunieron ayer los maximalistas. Adoptaron hoy una decisión. — (U. P.)

PLAGA DE CANDIDATOS

ROMA 2. — Roma se ha convertido en el corazón electoral del país. Se encuentran aquí miles de candidatos acompañados de sus partidarios para lograr figuración en la lista del Gobierno, a fin de asegurar su elección.

La prensa fascista ataca la actitud intrigante de los candidatos, que cansan al Comité Nacional y fastidian incesantemente a los miembros del Gabinete. Un diario aconseja a los candidatos que tomen el primer tren para que regresen a sus respectivas localidades. — (U. P.)

El Tratado ítalo - ruso

PROYECCIONES DE ESTE DOCUMENTO

ROMA 2.—Se sabe que el Tratado ítalo-ruso, aunque es esencialmente comercial, es en verdad un documento de carácter general, ya que en él se solucionan todas las cuestiones pendientes, incluso aquellas que dicen relación con las propiedades de los ciudadanos italianos en Rusia. Hasta ahora no se sabe nada de positivo respecto al establecimiento de las representaciones diplomáticas en Roma y Moscú, pero se sabe que ellas tendrán el rango de embajadas.— (U. P.

Misión aeronáutica alemana

ROMA 2.—En breve llegará una misión aeronáutica alemana encabezada por el coronel Muzaferbey, a estudiar la organización de los servicios aeronáuticos y a inspeccionar las fábricas de aeroplanos.— (U. P.)

Fallece un primo del Papa

MILAN 2. — Anuncian de Como que falleció el señor Pamiano Ratti, primo hermano del Papa. — (U. P.)

NAPOLES 2. — **Suicidio.** — Se suicidó el comerciante millonario, Francesco Pitra. — (U. P.)

Movimiento de barcos de guerra

NAPOLES, 2.— Los barcos de guerra "Pittsburgh" y "Colorado" se han dirigido a los puertos del Egeo. —(U. P.)

Actividades electorales

ROMA, 2.— Circulan contradictorias informaciones respecto de las candidaturas presentadas por el Gobierno.

Una muy autorizada dice que fracasaron las negociaciones entre Mussolini y los socialistas demócratas, debido a que Di Cesaro pidió la inclusión de candidaturas de todos los Diputados, sin tomar en cuenta la decisión de la comisión electoral fascista. En consecuencia, la democracia social, presentará candidaturas propias.

En Sicilia, Calabria, Basilicata y otros distritos electorales, se presentarán probablemente candidaturas nacionales.

Otras informaciones dicen que Di Cesaro conversará hoy en definitiva con Mussolini.

El Miércoles se reunirá el Consejo Nacional de los socialistas demócratas, para adoptar una decisión final. Si resuelve lanzar la candidatura nacional de Di Cesro, este renunciará al Ministerio.— (U. P.)

La candidatura del señor Orlando

ROMA 2. — Se rumorea que el señor Orlando declinó definitivamente figurar en la lista oficial de candidatos. Se ignora si presentará su candidatura independiente. —(U. P.)

DINAMARCA

Aumento de la tarifa aduanera

COPENHAGUE, 2.—El Parlamento prestó su aprobación al proyecto de ley de aumento de los derechos de importación de todos los artículos de lujo, incluyéndose entre los automóviles.—(U. P.)

LA SOLUCION DEL CONFLICTO POLI CO DE CHILE

Comentarios de los diarios

BUENOS AIRES, 2.—El diario "El Telégrafo" publica hoy un artículo intitulado "La paz política en Chile", en el que se comenta la buena solución al entredicho político.

Se termina el artículo con el siguiente párrafo:

"Los espíritus serenos han agitado la bandera de la patria y han hecho recordar al Senado, el prestigio de que goza Chile en el exterior, por ser el país más serio, políticamente, de toda la América, prestigio que no en vano se ha escrito en la conciencia de este pueblo; por eso, el acuerdo es un hecho y existe la esperanza, bien abrigada, de que el funcionamiento del Congreso será sucesivo y beneficioso para el país.

"El Presidente señor Alessandri no verá entorpecida la Administración, administración que el p aplaude e interpreta como la dadera voluntad nacional, porq inspira solo en el bien públic mo es notorio y nadie pued acusarse de ignorancia, o mal luntad, desmentir".

"El Diario", por su parte blica también un comentario tulado "El arreglo definitivo crisis política de Chile". Dice tre otras cosas: "Es justo rec que este arreglo pacífico de las ferencias políticas de los contendores honra a Chile y hombres y encarna una lecció patriotismo y cordura que deb aprovechada por otros países de el apasionamiento político gar a perturbaciones dañosas el prestigio y conveniencias nales.—(Especial).

RUSIA

LA COMPOSICION DEL NUEVO CONSEJO DE COMISARIOS DEL PUEBLO

MOSCOU 2. — La "United Press" ha sido informada de que el Congreso Pan-Ruso, ha propuesto la siguiente composición del nuevo Consejo de Comisarios del Pueblo: Rycoff, presidente; Kameneff, Zurupa, Tshubar y Orekhelashvidi, vice-presidente.

Kameneff sería también presidente del Consejo de Trabajo y Defensa. Zurupa, presidente de la comisión de proyectos del Estado: Tshubar, presidente del Consejo de Comisarios del Pueblo de Ukrania; O helahvidi, presidente del Conse Comisarios del Pueblo, del C y Dhershinsky, presidente del sejo Económico. — (U. P.)

Presidencia del Cons Supremo Económic

MOSCU, 2. — Se sabe que nisky relevará a Rykoff en el go de Presidente del Consejo nómico Supremo.— (U. P.)

PORTUGAL

LISBOA 2.—**Falleció** el del aviador Gazo Coutinho.—(

ACTIVIDADES DEPORTIVAS DEL EXTERIO

Rickard aún no recibe respuesta de Firpo

NUEVA YORK 2.— Tex Rickard anuncia que no ha recibido aún cable alguno de Firpo, pero sigue siempre convencido de que Firpo no desea firmar contrato alguno hasta no llegar a los Estados Unidos.

Informaciones recibidas de Mineápolis anuncian que un promotor ofreció 100,000 dólares por un match a diez rounds, sin decisión, entre Firpo y Gibbons.

De Boston anucian que Dave Shade derrotó a Ted Moore en un match a diez rounds.—(U. P.)

Mc Tigue no quiere medirse con Tunney

DESAFIOS A JOHNNY DUNDEE

NUEVA YORK 2.—Tex Rickard trata de que la Comisión de Box dictamine respecto al contrato de box entre Mc Tigue y Tunney. Mc Tigue dice que él no está ligado, pues ese contrato fué firmado por Jacobs, su ex-manager, y rehusa medirse con Tunney. Rickard, por su parte, insiste en que el contrato sigue obligando a Mc Tigue.

Rocky Fordill y Sammy Nell han desafiado a Johnny Dundee, campeón, junior de peso liviano.— (U. P.)

Campeonato por el título peso medio de Italia

UNO DE LOS BOXEADORES ABANDONA EL RING

ROMA 2.—En el match entre Pardoni y Garzena, por el campeonato nacional de peso medio, Garzena abandonó el ring al sexto round, en medio de pifias e insultos de los espectadores. El referée ordenó que el premio de Garzena fuera confiscado por estimar que su abandono del ring no estaba justificado.—(U. P.)

Los deportes de Invierno en Chamonix

CHAMONIX 2.— En el partido de Hockey jugado hoy, el team británico derrotó al team sueco, por cuatro contra tres.— (U. P.)

CHAMONIX 2.— La carrera con skis, de dieciocho kilómetros, dió los siguientes resultados: 1.º el campeón noruego Haug; 2.º el noruego Grottumn S. Bratte; 3.º el finlandés Niku; 4.º el noruego Mardalen.

El tiempo empleado en la carrera fué de 1 h. 14' 9" 3|5.—(U. P.)

Match de lucha romana

NUEVA YORK, 2.— Lewis, "el extrangulador", ex-campeón de lucha romana luchará con Palm Mc Gill de Nebraska por el título, en un match que se verificará el 12 de Febrero próximo.— (U. P.)

PABLO MUÑOZ VE CE POR PUNTOS ARREGUI, EN BU NOS AIRES

BUENOS AIRES, 2.— el encuentro de box veri cado esta noche en el Na nal Sporting Club, el chi no Pablo Muñoz venció p puntos, después de 10 round a Domingo Arregui.

La pelea fué muy movid y ambos pugilistas dier pruebas de agresividad y r pidez, colocando golpes c teros.

Si el encuentro se hubier prolongado algunos rounds el chileno habría triunfad por knock-out.—(U. P.).

SE CONSIDERA IMPO SIBLE EL MATCH DEMPSEY-WILLS

NUEVA YORK, 2. — Mientras busca a los misteriosos millon que se dice han hecho propu para concertar el match entre F y Wills, se han sabido de fuente sospechable, algunos interesa detalles sobre la situación en q se encuentran los futuros en tros entre pesos pesados.

Primero: Es ya algo positivo el match entre Dempsey y W es algo imposible de verificar año, y se duda que alguna ve permita que se lleve a cabo en país.

Segundo: Tex Rickard será el motor del match entre Firp Wills, si ellos pelean.

Tercero: Rickard hará frent cualquiera propuesta de un pro tor rival y tiene la venta de su putación.

Cuarto: Connecticut es el Estado del país que permite la ficación de estos encuentros tos y este Estado sancionará el cuentro Firpo-Wills, únicam después de hábil manipuleo p co.

Quinto: El Estado de Nueva Y se opone en forma positiva a matchs mixtos.

Sexto: Las autoridades prob mente, sancionen el match Dem sey-Gibbons o Dempsey-Firpo, no están dispuestas a permitir Dempsey pelee más de dos vece hasta probablemente no más de vez este Verano.

La opinión que prevalece es que el sindicato neoyorquino, bezado por Lew Raymond, es o menos un mito y que los pr tores que tratan de obtener la ma del contrato entre Wills y po se lo venderán después a Rickard.—Farrell.

720.00 m/c

POR ESTE BAJO PRECIO LE OFRECEMOS LAS EXCELENTES MAQUINAS DE ESCRIBIR

"REMINGTON"

CON CARRO DE 10 PULGADAS, TABULADOR DECIMAL
EL TIPO IDEAL PARA CORRESPONDENCIA, FACTURAR,
HACER ESTADISTICAS, ETC.

EN LOS DEMAS TIPOS CONCEDEMOS PRECIOS ESPECIALES

Departamento Rémington de

MORRISON & Co.
SANTIAGO

The Belfast Sauce Company
LA MEJOR SALSA INGLESA
LA MAS SANA
LA MAS BARATA
PEDIDLA EN TODOS LOS ALMACENES,
HOTELES Y RESTAURANTS
Ventas por mayor y menor:
C. LOVELUCK M. P.
AGENTE
CASILLA 81-D. —:— SANTIAGO.

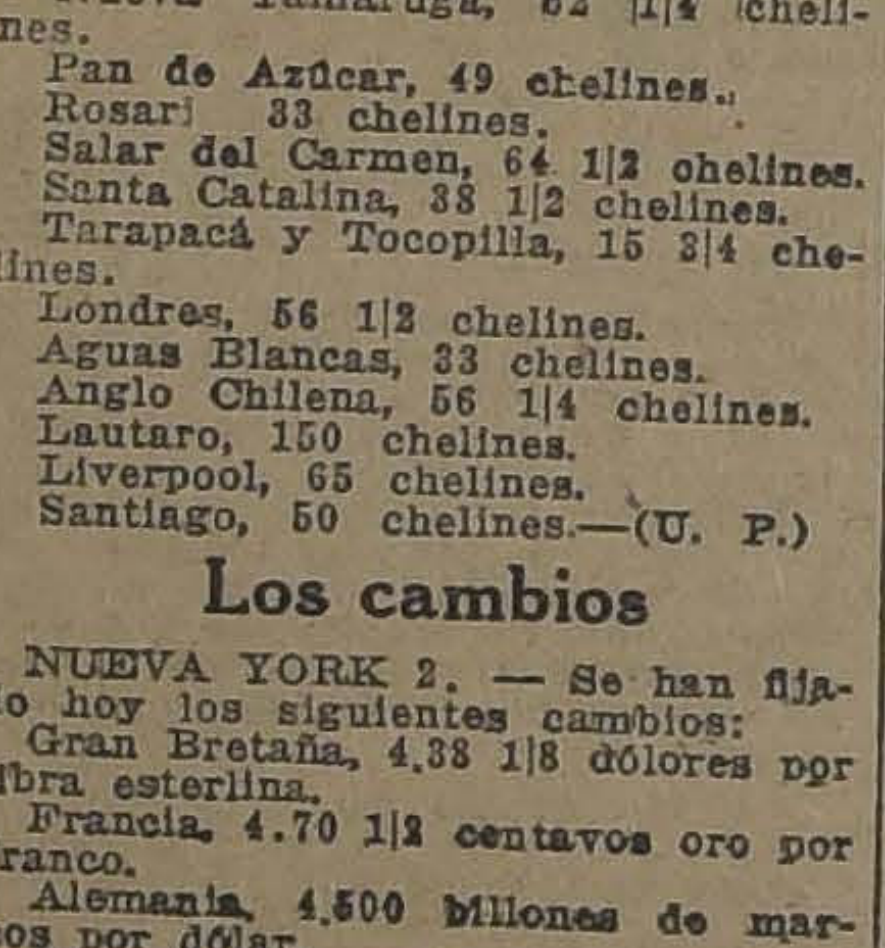

Gran Maletería Francesa
(ANTIGUA CASA P. BATMALE)
AVENIDA BRASIL 533.

Sigue la liquidación de Baúles, cajas mundo, cajas de camarote, maletas, maletines, necessaires, etc., etc.

ACABA DE LLEGAR

Gran surtido en maletines, bolsas y carteras para señoras, últimos modelos de París.

Especialidad en trabajos finos. Hechuras y composturas.

S. A. MANSUY.

PARAFINA
CALORIA
115° a $ 25.00 el cajón, puesto a domicilio.
150° a $ 26.00 el cajón, puesto a domicilio.
NAFTA
WICO
Etiqueta Verde, a $ 33.50 el cajón, puesto a domicilio.
Etiqueta Amarilla, a $ 37.00 el cajón, puesto a domicilio.
EN LAS BOMBAS DE LA VIA PUBLICA
Etiqueta verde, a $ 0.80 el litro.-Id. Amarilla, a $ 0.95 el litro.
DESCUENTOS ESPECIALES POR PARTIDAS
WEST INDIA OIL COMPANY
SECCION VENTAS
BANDERA 624. —:— TELEFONO INGLES Nos. 2933-3878.

NO
DEJE DE PASAR A NUESTRA
GRAN REALIZACION
EN ARTICULOS DE MENAJE
PLATOS Y TAZAS
A PRECIOS IRRISORIOS
JUEGOS LAVATORIO
DECORADOS FINOS, DESDE $ 65
SERVICIOS DE MESA
SEMI PORCELANA INGLESA, LINDOS DECORADOS, 83 PIEZAS, DESDE $ 100
BOTELLAS VELADOR, DESDE $ 4.50
CASA HANSA
— AHUMADA 147 —

EXTERIOR

DE NUESTROS CORRESPONSALES ESPECIALES, VIAS EASTERN Y ALL AMERICA CABLES INC., Y DE "THE UNITED PRESS"
LOS ORIGINALES DE TODOS LOS CABLEGRAMAS QUE SE INSERTAN EN ESTA SECCION, ESTAN A DISPOSICION DEL PUBLICO EN ESTA IMPRENTA

FRANCIA

Fallece el Director de "Le Gaulois"

PARIS 2. — A la edad de setenta nueve años falleció el director de "Le Gaulois", M. Arthur Meyer. "Le Gaulois" es el diario más antiguo de París. — (U. P.)

FRANCIA NO RECONOCERA EL GOBIERNO DE LOS SOVIETS

PARIS 2. — Se informa, en forma semi-oficial, que a pesar del reconocimiento por Gran Bretaña de los Soviets, Francia mantendrá su punto de vista, no procederá a hacer otro tanto, mientras Rusia no reconozca las deudas que tiene con Francia.

En los círculos oficiales no se quiere comentar este paso dado por el premier Mac Donald, estimándose que procedió así por razones de orden interno. — (U. P.)

El representante de Alemania en París

PARIS 2. — Francia notificó a Alemania que aceptaba el nombramiento de Von Hemsch como Embajador en Berlín. — (U. P.)

Los acuerdos sobre Tánger

PARIS 2. — Después de la conciliatoria respuesta de Francia, España ha notificado a Quai d'Orsay que está dispuesta a retirar las objeciones y reservas que había formulado a los acuerdos sobre Tánger. — (U. P.)

BELGICA

Pastoral del Cardenal Mercier

BRUSELAS, 2.—El cardenal Mercier ha lanzado una pastoral que se leerá mañana en todas las iglesias católicas belgas, la que trata de las negociaciones establecidas entre los representantes de la iglesia anglicana y de la iglesia romana.

Detalla como en Octubre de 1921, Lord Halifax y otros participaron en la discusión de este asunto, las que se reprodujeron más tarde.

La carta dice que sobre cuestiones esenciales, tales como la primacía del Papa: "Ni yo ni mis amigos hemos intentado sacrificar por un insensato deseo de unión, a ningún precio, ni un solo artículo del credo católico, apostólico y romano."

Concluye expresando que la unión de ambas iglesias caminará despacio, pero expresa la creencia de que se llegará a felices conclusiones.—(U. P.)

HOLANDA

La salud del ex-Kaiser

DOORN 2.— El corresponsal de la "United Press" en esta ciudad vió hoy al ex-Kaiser paseándose por la aldea, en perfecto estado de salud. (U.P.)

TURQUIA

LAS RELACIONES CON HUNGRIA

CONSTANTINOPLA, 2. — Informaciones recibidas de Angora anuncian que el Gobierno reanudó las relaciones diplomáticas con Hungría. El diputado Husref Bey ha sido nombrado Embajador en Budapest.—(U. P.)

GRECIA

SE ESPERA PARA MAÑANA LA RENUNCIA DE VENIZELOS

ATENAS, 2. — Mientras se recibe la renuncia oficial de Venizelos, que es esperada el Lunes, el regente Pablo Iniasanvs encargó a Jorge Cafandaris que iniciara gestiones para ver si puede tener preparada una lista ministerial para el Lunes.

Sin embargo, no se cree que Cafandaris tenga éxito en sus gestiones. —(U. P.)

Sobre la proclamación de la República

ATENAS 2. — Se informa que los radicales, republicanos y los militaristas, ayudados por los republicanos, dentro y fuera de la Asamblea Nacional, proyectan proclamar la República, tan pronto como Venizelos se retire. — (U. P.)

ESTADOS UNIDOS

EL AFFAIRE DEL ARRENDAMIENTO DE LAS RESERVAS PETROLIFERAS

WASHINGTON, 2.—El comité de investigación del affaire petrolífero invitó a Mr. Mc Adoo a declarar cuáles fueron los servicios que prestó a Mr. Doheny, por los cuales, dijo este último, que le había pagado doscientos cincuenta mil dólares.

Se espera que los senadores acuerden carear a Mr. Doheny con Mr. Mc Adoo, para saber qué cantidad pagó aquel a Mr. Fall.

La resolución de anulación del contrato de arrendamiento de las reservas petrolíferas de California a la Teapothome Co. aprobada por ambas Cámaras, fué sometida hoy a conocimiento del Presidente Coolidge.—(U. P.)

WASHINGTON, 2.—Mr. Fall, enfermo de los nervios, compareció ante el comité de investigación del Senado, a las 10.30 A. M. y se negó a contestar todas las cuestiones que se le preguntaron sobre las reservas petrolíferas de la Marina, y sobre las cantidades de dinero que ha recibido de Mr. Doheny, de Mr. Sinclair y otros.

Su negativa para declarar, la fundó en el hecho de que el comité carecía de competencia para examinarle, también hizo valer el pretexto de que podría ser procesado criminalmente.—(U. P.)

WASHINGTON, 2.—El comité de investigación del Senado, discutió la posibilidad de seguir el curso de las investigaciones en rebeldía de Mr. Fall, pero finalmente decidió buscar alguna autoridad que obligue a Mr. Fall a declarar por algún medio compulsivo.—(U. P.)

El informe sobre la propuesta Ford

WASHINGTON 2.—El proyecto referente a la aceptación de la propuesta de Mr. Ford, por la planta de Muscle Shoals, ha sido informado a la Cámara de Representantes. —(U. P.)

El impuesto a la renta que paga Mr. Sinclair

WASHINGTON, 2.— El representante Mr. Jeffers ha pedido que la Cámara investigue los datos sobre los cuales se base la percepción del impuesto a la renta que paga Mr. Sinclair.— (U. P.)

Modernización de los resguardos de la costa

WASHINGTON 2.— El Presidente Mr. Coolidge envió al Congreso un mensaje pidiendo autorización para invertir la suma de trece millones, ochocientos cincuenta mil, novecientos ochenta y nueve dólares, para la modernización y expansión de los resguardos de la costa, en forma que queden adecuados para los depósitos de licor que caigan en comiso. — (U. P.)

EL DEPARTAMENTO DE ESTADO AUN NO HA CONTESTADO NI COMUNICADO LA PETICION PERUANA

WASHINGTON, 2.— Con referencia a las preguntas que se le han hecho respecto de su evidente demora para contestar o comunicar la petición peruana de documentos, el Departamento de Estado ha indicado que el asunto es estudiado cuidadosamente, pero no ha hecho comentario alguno sobre la situación. Al parecer la cuestión habrá de ser considerada personalmente por Mr. Hughes.

Se ha reiterado, sin embargo, que cualquiera actitud que pueda adoptar el Departamento de Estado revestirá el carácter de mero medio de comunicación. —(U. P.).

Grave explosión en Kansas

KANSAS CITY 2.—Una explosión destruyó un edificio situado en el centro comercial de la ciudad. A la explosión siguió un incendio.

Tres cadáveres han sido recogidos; no se sabe la suerte que han corrido otras 12 personas.—(U. P.)

KANSAS CITY 2.—Han sido encontradas ya las doce personas que faltaban; de ellas, diez están heridas.

Se calcula que los perjuicios ascienden a 200,000 dólares.—(U. P.)

Las actividades de la United Fruit Company

BOSTON 2.—La "United Fruit Company" anuncia que tiene la intención de dedicar buques al servicio entre este puerto y la costa occidental de la América del Sur, por el Canal de Panamá.

El proyecto no está aún terminado, pues la compañía espera adquirir mayor número de buques para destinarlos al tráfico de pasajeros y transporte de frutas.—(U. P.)

MEXICO

LA OCUPACION DE VERACRUZ POR LOS FEDERALES ES INMINENTE

WASHINGTON 2.— Después de la recepción de un despacho oficial por la Embajada de México, se predice que la ocupación de Veracruz por las tropas federales, se realizará a principios de la próxima semana, con la que se persigue dar un golpe de muerte a la rebelión iniciada por el General de la Huerta. —(U. P.)

WASHINGTON 2.— El crucero "Richmond" ha recibido orden de zarpar a Veracruz, para que reemplace al "Amaha" y a seis destróyers, que están encargados de recibir a los refugiados norte-americanos, arrojados de Veracruz.

Se anuncia que cerca de Veracruz se librará una gran batalla.—(U. P.)

EL SENADO RATIFICA LA CONVENCION SOBRE RECLAMACIONES NORTEAMERICANAS

MEXICO 2.— El Senado ha prestado su aprobación en general, a la convención celebrada con Estados Unidos sobre las reclamaciones.

Se establecen en dicha convención estipulaciones relativas a las pérdidas de vidas y a los perjuicios sufridos por las propiedades de los norte-americanos, en las diversas revoluciones habidas en México. Los términos de esta convención fueron aceptados durante la Conferencia sobre reconocimiento del Gobierno del Presidente Obregon.— (U. P.)

La toma de Orizaba

MEXICO, 2.— Las fuerzas del Gobierno entraron hoy a Orizaba. La toma de esta ciudad se efectuó a las 7 de la mañana; avanzaron las fuerzas federales que se encontraban en Santa Rosa y los rebeldes huyeron precipitadamente destruyendo material rodante y levantando las vías del ferrocarril. Mandaban las fuerzas del Gobierno los generales Barbosa, Topete y Urbalejo.

Antes de la evacuación de Orizaba los rebeldes fueron derrotados en las cercanías de Río Blanco.

Se estrecha el cerco contra los rebeldes por las fuerzas federales que avanzan en todas direcciones esperándose luego la toma de Córdova. El pánico y la desorganización cunde en los grupos rebeldes, que se repliegan hacia el puerto de Veracruz, donde se espera en pocos días librar combate definitivo.— (Agencia Duems.)

Los federales se apoderan de Orizaba

LAREDO (TEXAS) 2.— Los generales Sánchez y Lagrens han huído de Veracruz hacia las montañas.

Las tropas federales se apoderaron de Orizaba, donde encontraron grandes cantidades de municiones. —(U. P.)

URUGUAY

Las disposiciones de la nueva Ley Electoral

MONTEVIDEO, 2. — Continúa efectuándose los nombramientos para los diversos empleos que crea la nueva ley electoral. Anteayer se efectuaron los correspondientes a las comisiones instructoras de ciudadanos.— (Especial).

MONTEVIDEO, 2.—El Consejo de Administración por mensaje firmado, envió al Parlamento un proyecto sobre emisión de una nueva serie de títulos de la deuda de Obras Públicas y Conversión de 1918, por la cantidad de 3 millones cuatrocientos mil pesos uruguayos, destinados a la ejecución de las obras programadas por la Dirección de Vialidad e Hidrografía.— (Especial.)

MONTEVIDEO, 2.— La Asamblea Representativa en la sesión de ayer ractificó el decreto destinando 40,000 pesos para emplearlos en las fiestas de carnaval y resolvió entrar en receso por todo el mes de Febrero.— (Especial).

MONTEVIDEO, 2.— La Federación rural organiza en estos momentos su 8.o Congreso. Este Congresos se promete ser uno de los más laboriosos efectuados hasta la fecha, por la importancia de los temas a tratarse, los que se relacionan con problemas económicos del momento presente.— (Especial.)

ECUADOR

EL NUEVO MINISTRO DE CHILE LLEGA A QUITO

QUITO, 2.— Llegó el nuevo Ministro Plenipotenciario de Chile, don Emilio Rodríguez Mendoza, acompañado de su familia. Fueron recibidos cordialmente, por la prensa, la sociedad y el Gobierno.— (U. P.)

No hay esperanza alguna de salvar al ex-Presidente Wilson

LOS MEDICOS QUE LO ATIENDEN CREIAN QUE NO PASARIA LA NOCHE

WASHINGTON, 2. — El estado de Mr. Wilson no había variado hasta las 3 A. M. El doctor Grayson está al lado del lecho del enfermo. Mrs. Wilson se retiró a descansar a media noche.—(U. P.)

WASHINGTON, 2.—Mr. Woodrow Wilson vivía aún al amanecer. En las calles que rodean la casa se ha juntado una numerosa multitud que en silencio espera noticias sobre el enfermo. El estado de ánimo de Mr. Wilson es bueno. En la última consulta celebrada por los doctores anoche, declararon que no había esperanzas de salvarlo —(U. P.)

WASHINGTON, 2. — El ex-Presidente Wilson está debilitándose poco a poco. No hay evidencia alguna de que el enfermo se sienta mortificado por dolores. Los doctores declaran que es posible muera de un momento a otro o dure aún algunos días.

El doctor Grayson manifestó su sorpresa por haber pasado la noche, Mr. Wilson. El doctor Grayson veló en casa de Mr. Wilson y ha declarado que el sueño es lo único que puede hacer descansar al enfermo y servirá para que su vida se prolongue un poco de tiempo más.—(U. P.)

WASHINGTON, 2. — El doctor Grayson declaró hoy, a las 8.45 de la mañana que Mr. Woodrow Wilson continuaba debilitándose gradualmente. Los médicos que lo atienden celebraron hoy en la mañana una nueva consulta. — (U. P.)

WASHINGTON, 2. — Los doctores siguen teniendo esperanzas de que pueda Mr. Wilson aún vivir un tiempo más, pero no desconocen también el hecho de que la muerte puede producirse de un momento a otro. Varias inyecciones hipodérmicas que se le colocaron anoche, le procuraron algún sueño. Los doctores desmienten la noticia de que se haya empleado oxígeno.— (U. P.)

WASHINGTON 2.— El doctor Grayson ha declarado que el Presidente Wilson se da cuenta de que el combate ha terminado y, aunque está gravísimo y no habla, goza aún de todas sus facultades intelectuales.

Mrs. Mc Adoo, hijo de Mr. Woodrow Wilson, viene en viaje de California.

Una corriente constante de gente pasa silenciosamente a imponerse de la salud de Mr. Wilson. Además, de todo el país se reciben continuamente miles de telegramas preguntando por el enfermo. Cerca de la casa de Mr. Wilson han sido colocadas patrullas de policía encargadas de resguardar el tráfico.—(U. P.)

PARIS, 2.— El pueblo y la prensa siguen con hondo interés las noticias sobre la salud del ex-Presidente Wilson.

"Le Petit Journal" en un artículo de hoy dice que Mr. Wilson, desde su lecho de enfermo pudo contemplar el derrumbe de su obra, pero, agrega, que su gran voz de idealista, democrático y pacifista será oída siempre.— (U. P.)

WASHINGTON 2.—A las 11.30 de la mañana, los médicos que atienden al ex-Presidente dieron el siguiente boletín:

"Wilson está cada vez más débil, y ha podido tomar muy poco alimento. Ha dormido algo y no parece sufrir. Reconoce a los que están a su lado; pero está demasiado agotado para hablar.—(U. P.

WASHINGTON 2.—A las 3.30 de la tarde, Mr. Wilson sigue aferrándose tenazmente a la vida.

Las únicas noticias que se han obtenido esta tarde, desde la pieza en que se encuentra el paciente, es que continúa debilitándose; pero no hay indicios de que pueda producirse un desenlace repentino.

El doctor Grayson que, junto con Mistress Wilson, no se apartan del enfermo, declaró a esa hora que el ex-Presidente descansaba tranquilamente.—(U. P.)

WASHINGTON 2.—Poco antes de las 5 de la tarde, se entregó el siguiente boletín:

"El estado general de Mr. Wilson es el mismo de esta mañana; continúa debilitándose en forma manifiesta."—(U. P.)

WASHINGTON 2.—A las 10.15 de la noche, el Almirante Grayson declaró que Wilson "estaba en estado inconsciente", y que temía que jamás despertara del sueño en que se encuentra.—(U. P.)

WASHINGTON 2.—Después de las 11.30 de la mañana, el doctor Grayson dijo que, a su juicio, el ex-Presidente Wilson moriría hoy. —(U. P.)

WASHINGTON 2.—A las 3.35 P. M., se publicó el siguiente boletín:

"No ha habido cambio de importancia en el estado del ex-Presidente Wilson, durante todo el día; pero, en realidad, se apaga gradualmente. En estos momentos está profundamente postrado, si bien no tiene dolores ni desasosiego; respira fácilmente y no tiene fiebre. Durante todo el día no ha tomado alimentos."

Después de entregar ese boletín el doctor Grayson, agregó que Wilson no podía hablar desde hacía dos horas; pero, al mismo tiempo, recordó que hay moribundos que logran vivir algunos días en estado comatoso.—(U. P.)

BRASIL

Perjuicios causados por una inundación

RIO JANEIRO, 2.—El río Parahyba ha vuelto a crecer, inundando las calles de la ciudad y los campos. Ha sido necesario organizar un servicio de barricadas para impedir que las aguas invadan las casas.

La estación meteorológica anuncia que dentro de cuarenta y ocho horas quedarán inundadas las ciudades y los campos de San Fidelis. También el río Parahyba inundó la parte baja de la ciudad de Juiz de Fora, donde se desmoronó parte del teatro. Continúa sufriendo mucho debido a los derrumbes, la línea del ferrocarril central del Brasil, que ha interrumpido sus comunicaciones.—(U. P.)

BOLIVIA

LA PAZ, 2.—Se ha promulgado una ley, aclaratoria de la ley y reglamentos electorales, decretados por el actual Gobierno, que establece que está consagrado una amplia garantía para la seguridad del sufragio libre.—(U. P.)

LA PAZ, 2.—Se ha expedido un decreto que establece que los funcionarios de instrucción que tengan más de veinte años de servicios y que tengan dos cátedras, gozarán de sus sueldos íntegros de una cátedra más la mitad del sueldo extra de la otra.—(U. P.)

LA PAZ, 2.—En la Avenida Dieciséis de Julio, un automóvil chocó contra un árbol, quedando cuatro extranjeros heridos.—(U. P.)

LA PAZ, 2.—Los obreros de Huanuni han enviado un telegrama de agradecimiento al Presidente de la República y a los presidentes de ambas Cámaras, por la dictación de la Ley de Accidentes del Trabajo, y ofreciendo su adhesión al partido gubiernista, por la acción del Presidente Saavedra, en amparo de las clases trabajadoras.—(U. P.)

LA PAZ, 2.—La Cámara de Diputados no sesionó por falta de quorum.—(U. P.)

GUAYAQUIL 2. — Terminado el período electoral, en la segunda quincena de Enero, reina completa tranquilidad en el país. — (U. P.)

GUAYAQUIL 2. — Con el aumento de las lluvias, se ha mejorado notablemente la situación de la agricultura. Ha desaparecido también la epidemia de grippe que se atribuía a la sequía. — (U. P.)

GUAYAQUIL, 2.—Es esperada con interés la nave italiana que viene en misión de propaganda comercial. Llegará a este puerto en Mayo próximo.—(U. P.)

GUAYAQUIL, 2.—Delegado a la conferencia de inmigración que se celebrará el 15 de Mayo en Roma, ha sido nombrado el Ministro del Ecuador en Italia.—(U. P.)

GUAYAQUIL, 2.—La suscripción nacional iniciada por la Cruz Roja ecuatoriana, alcanzaba ayer 1.o de Febrero, a la cantidad de ochenta y tres mil sucres.—(U. P.)

ARGENTINA

Homenaje a la memoria de Lenin

BUENOS AIRES, 2.—Patrocinada por las agrupaciones estudiantiles, los radicales realizarán mañana un acto en homenaje a la memoria de Lenin.—(U. P.)

La visita del ex - Presidente Irigóyen a Santa Fe

ROSARIO, 2.—Ha constituído un verdadero acontecimiento político la visita del ex-Presidente señor Hipólito Irigoyen a la provincia de Santa Fe.

Anoche, a las 9 P. M. llegó el tren que lo conducía. Inmediatamente se realizó una manifestación que lo ovacionó hasta su alojamiento.

Se considera que esta visita repercutirá favorablemente en los comicios de mañana.—(U. P.)

El nuevo Directorio del Banco Español

BUENOS AIRES, 2.—El Banco Español celebró esta tarde una asamblea de accionistas. Luego de aprobar todos los asuntos de la orden del día, eligió los siguientes nuevos directores: José López Rosende, Guillermo Udaondo, Alfredo Alvarez, Timoteo Balbín, Ramón Cabezas, Celedonio V. Pereda, Samuel Ortiz Basualto, Jorge A. Santamarina y Martín B. Etcheverry.

Síndicos titulares, José María de Achaval, Casto Orbea. Suplentes, José Urtariz y Federico Córdoba. —(Especial).

Reforma a la ley de servicio militar

BUENOS AIRES 2. — Me he enterado en el Ministerio de la Guerra, apesar de la reserva que se guarda, del proyecto de ley, que oportunamente será sometido a la consideración del Congreso, por el cual se introducirán modificaciones fundamentales a la actual legislación relativa al enrolamiento para el servicio militar, etc.

Dichas modificaciones comprenden, especialmente, los métodos de enrolamiento, la concesión de libretas, que durante la primera época tendrán el carácter de provisionales, otorgándose después las definitivas; para ser exceptuado o dado de baja, y un sistema de excepciones, que, según los informes, puedo adelantar que no habría cómo en la actualidad, aptos para todo servicio y aptos para servicios auxiliares o inútiles para el servicio de las armas.

La clasificación sería de aptos o inaptos para el servicio, quedando todos los ciudadanos bajo la jurisdicción militar, de manera que en los casos de movilizaciónes generales, presten servicios los auxiliares dentro de sus respectivas actividades.

Los demás detalles del referido proyecto se ignoran. — (Especial).

BUENOS AIRES 2.—La misión oficial italiana de colonización que se halla en ésta, visitó hoy el local de las exposiciones de Palermo y el Museo de Agricultura.—(U. P.)

BUENOS AIRES 2.—Hoy se realizó una asamblea extraordinaria del Banco Español del Río de la Plata, con asistencia de numerosos accionistas. Se esperan importantísimos resultados de esta reunión.—(U. P.)

BOX

WILLY MURRAY VENCE POR PUNTOS A CARLOS ARANCIBIA

LOS PRELIMINARES

Buena concurrencia asistió anoche al Hippodrome Circo a presenciar el encuentro a doce rounds entre los pesos medios Willie Murray y Carlos Arancibia.

El preliminar fué encargado a los profesionales Luis López y Temístocles González ,el que fué fallado a favor de González.

El público protestó con justicia, ya que el desarrollo del match no permitía dar más de un empate.

El semi-fondo proporcionó una sorpresa a los asistentes, ya que se trataba de dos profesionales que pertenecían a distinta categoría, asignándoles el anunciador 58 kilos para Teobaldo Vera y 53.600 kilos para Evaristo Martínez.

Por este motivo, la dirigente dispuso que Vera usara guantes de 6 onzas y Martínez de 5.

El match no tuvo interés, debido a la circunstancia anotada.

Vera trató de liquidar a su rival, lo que no pudo, debido a la mejor escuela del chico Martínez, que dió pruebas de ser mejor boxeador.

En el cuarto round, Martínez se retiró, por lo que el referée declaró vencedor a Vera.

No dejaremos pasar sin comentar este caso. Hay alguien responsable y justo es que el público lo sepa.

La Federación de Box constató el peso de los adversarios a las 11 de la mañana y en bien del público y del boxeo mismo, debió, como en otras oportunidades, haber exigido al empresario el cambio del peleador.

Esperamos que esto no se repita, ya que puede ser de fatales consecuencias.

EL MATCH DE FONDO

Poco después de las 11 P. M. se presentaron los adversarios del match de fondo.

Willie Murray, 71.300 kilos, secundado por Carmona y Piñeiro y Carlos Arancibia, 71.900 kilos, dirigido por Manuel Sánchez y Víctor Contreras.

Arbitrado por don Salvador Sanfuentes, se inició el

1.er round.—Lo inicia Murray con un fuerte golpe de derecha abajo, respondiendo Arancibia con igual golpe al mentón que no produce efecto.

Se produce un clinch en el que castigan ambos con golpes cortos.

Murray logra anotarse este round con buenos golpes de lejos que localiza en pleno mentón.

2.o round.—El match sigue encarnizado, dominando Murray, con fuertes izquierdos rectos al mentón, respondiendo Arancibia con su derecha al estómago.

Un formidable izquierdo del negro da con su adversario por el tablado, incorporándose rápidamente.

El público espera el triunfo del negro por K. O., pero la dureza de Arancibia impide la decisión.

Termina el round con ventaja para Murray.

3.er Round. — Arancibia reacciona y trata de descontar terreno, atacando con fuertes golpes de ambas manos, llevando a Murray hasta las cuerdas, donde se cubre y castiga al estómago con golpes cortos.

Arancibia sigue el mismo tren de pelea, castigando de preferencia con su derecha al riñón y estómago.

Como los anteriores, este round pertenece al negro.

4.o Round. — Al iniciarse esta vuelta Murray cae sin golpe, incorporándose con rapidez.

Arancibia localiza dos derechos fuertes al mentón que no producen efecto en el negro.

En el clinch castigan ambos sin lograr obtener ventajas ninguno de los rivales.

Round empate.

5.o, 6.o y 7.o Rounds. — Estas vueltas han sido sin interés. Los adversarios algo agotados no hacen pelea.

En el transcurso del 7.o rounds, Arancibia reacciona y se anota pequeñas ventajas.

El 5.o y 7.o rounds son parejos.

8.o y 9.o Rounds. — En el descanso del 7.o round, el referee obliga a los adversarios a hacer más pelea, debido a lo cual ambos cambian golpes sin efecto, caracterizándose los izquierdos y derechos de Murray, localizados con limpieza y facilidad.

Arancibia parece haber sentido los golpes y busca el cuerpo a cuerpo sin golpes.

Estas dos vueltas pertenecen a Murray.

10.o Round. — Se nota cansancio en los adversarios y se dedican a bloquear los golpes.

Arancibia da pruebas de una dureza extraordinaria, recibiendo una serie de derechos e izquierdos en pleno mentón.

Los golpes de Arancibia faltos de dirección no producen efecto en el negro.

Round de empate.

11.o y 12 Rounds.— Son las dos mejores vueltas de toda la pelea. Ambos se dedican a cambiar golpes, alcanzando Murray a su rival con un fuerte derecho al estómago, derribando a Arancibia, el que se encorpora con rapidez y corre por el ring para evitar mayor castigo.

En la vuelta final Murray afianza su victoria, manteniendo todo el round groggi a su adversario.

Arancibia trata de localizar un golpe de efecto, sin lograr su deseo, ya que el negro con mayores conocimientos de ring se libra fácilmente y localiza golpes largos aunque sin mayor efecto.

La campana sorprende a los adversarios peleando bravamente.

El referee declara vencedor a Murray fallo que fué aplaudido con justicia por los asistentes.

Duque Rodríguez es derrotado anoche en Valparaíso

Anoche se re[illegible] en Valparaíso el match a [illegible], entre Duque Rodríguez, campeón de Chile en el peso medio, y Manuel Bastías, excelente profesional porteño.

Después de un reñido encuentro, el referee proclamó la victoria por puntos, de Manuel Bastías.

La performance del boxeador porteño lo coloca a la cabeza de nuestros profesionales, ya que Duque Rodríguez es un prestigioso boxeador que ostenta el título de campeón.

En este match no se peleaba el título.

La matinée boxeril de hoy en Renca

Hoy, a las 4 P. M., en el cómodo ring de la Parroquia de Renca se llevará a efecto una interesante matinée boxeril entre destacados aficionados de ese pueblo y de la capital.

Habrá un match semi-fondo, a 8 rounds, entre Adolfo 2.o Loezar, de Santiago y Segundo Carvajal, de Renca, y el match de fondo a 10 rounds entre los excelentes pesos livianos Daniel Muñoz, de Santiago y Manuel Moreno, campeón de Renca.

Tres interesantes preliminares completarán el programa.

Una buena banda de música amenizará el espectáculo.

Precios populares.

CENTRO DEPORTIVO EL GLOBO. — Hoy a las 9.30 P. M., se llevará a efecto en el gimnasio del Centro Deportivo El Globo, Maipú número 12, la velada boxeril que esta institución ofrece en honor de Humberto Plané y Diego Garrido.

Esta velada ha despertado inusitad entusiasmo ya que los campeones han prometido asistir a esta fiesta deportiva.

El programa consta de 6 matchs con decisión, en los cuales intervienen conocidos aficionados.

Damos a continuación el programa completo de esta reunión:

4 rounds entre Pedro Lizana v. Carlos Ramírez.

5 rounds entre Ricardo González v. Ernesto Riveros.

4 rounds entre W. Ducaud v. L. Rodríguez.

4 rounds entre Armando Pino v. Segundo Carrasco.

6 rounds entre Guillermo Miranda y Leandro Perra.

6 rounds entre Luis Vergara y Alberto Arce.

CENTRO POLICIAL B. GOMEZ SOLAR. — A. Prat 1136. — Hoy se efectuará una interesante matinée boxeril y de variedades, a las 2 P. M., con el siguiente programa:

Academia a 3 rounds entre Juan Pino v. Carlos Donoso.

Academia a 3 rounds entre Arturo Santiago v. Ignacio Ramírez.

Match semifondo a 5 rounds (uno más en caso de empate), entre Gilberto Poblete v. Emilio Hayett.

Match de fondo a 6 rounds entre Enrique Martínez v. Sofanor Sepúlveda; premio una medalla.

CENTRO ALIRO GONZALEZ. — Hoy a las 9 P. M., en el gimnasio de este Centro, Avenida España número 280, se desarrollará una velada boxeril.

El programa se compone de seis interesantes peleas, estando el match de fondo a cargo del campeón peso pluma del Centro, Julio López.

FIRPO DICE QUE ROMERO ES UN VIEJO QUE NO SIRVE PARA NADA

Cuando Firpo fué a Montevideo a esperar a su "manager", Hugh Gartland, que venía de Estados Unidos en el mismo vapor que su próximo contendor Farmar Logde, tuvo una charla con un periodista uruguayo, charla que ésta ha vertido pintorescamente en un diario de Montevideo y que nosotros reproducimos a continuación por salir en ella a ballar el desafío que le ha hecho a Firpo nuestro campeón Quintín Romero.

"Ayer—comienza el colega de marras—charlamos breves momentos con el "toro salvaje de las pampas".

El hombre estaba sentado junto a una mesa en el Tupi Namba, acompañado del señor Gartlan Rice, su representante en Nueva York, y otro señor.

Acordándonos del adagio criollo que reza: "Más vale llegar a tiempo que ser invitado", nos acercamos a la rueda y sin siquiera "cruzar guantes", dirigimos los primeros tiros invitando a Firpo para un "match reporteril". Firpo, "loro ya muy cascotiado" en tales "matches", trató de esquivarse, pero "el pluma" consiguió convencer el enorme peso pesado, y el hombre que tuvo el honor de recibir una de las más feroces trompadas de ese fenómeno que se llama Dempsey, se dispuso a satisfacer nuestra curiosidad.

PRIMERA VUELTA

—¿Cuándo llegó a estos pagos?

—Hoy, en el "Ciudad de Buenos Aires".

—¿Qué buenos vientos lo traen?

—Vine a esperar a este señor (nos señala uno de sus compañeros) que es Gartlan Rice, mi representante en Norte América.

—¿Qué motiva el viaje de su representante?

—Hablar conmigo para presentarme varias proposiciones de empresarios norteamericanos sobre la pelea con Harry Wills.

—¿Y se realizará esa pelea?

—¡Y como nó! Yo no tengo inconveniente ninguno. Daré a este boxeador todas las facilidades. Tengo muchas ganas de ver si es fiera como la pintan la "pantera negra".

—¿Qué ofertas tiene para este match?

—Varias y tentadoras. Hay una de 200,000 dólares.

Con esta manifestación el repórter recibió tal golpe, que se fué contra la silla que hacían de cuerdas en el "ring" donde se realizaba el "match". El "gongo" lo salvó.

Y SE INICIA LA SEGUNDA

Habiendo reaccionado un poco el cronista, volvieron los contrincantes al "cuadrado".

—Y diga, don Luis, ¿peleará con Lodge, en Buenos Aires?

—Sí, el 10 de Febrero.

—¿Y qué opinión tiene de este boxeador?

—Que es bueno, pero ganaré.

—¿A las cuantas vueltas?

—No sabría decirlo con exactitud; pero me palpita no van a transcurrir muchas.

—Y cambiando de disco, ¿qué impresión tiene de los actuales boxeadores suramericanos?

—Que hay algunos que valen; pero yo no puedo dar una opinión concreta desde que hace mucho tiempo que no los veo actuar.

—Diga una cosa, ¿mantiene usted aún su vieja amistad con nuestro campeón Rodríguez?

—... Sí, siempre somos amigos.

—¿Y qué opinión tiene sobre su actuación, si es que vuelve al ring, como se anuncia?

—Y... ("El pluma" le entró al peso pesado con un "uno-dos" en el mentón. El "gong" salvó esta vez a Firpo).

Y SE INICIA LA TERCERA

De nuevo frente a frente.

—¿Qué nos dice del asunto del boxeador Romero?

—¿Y qué le voy a decir?

—¿Se realiza o no el encuentro?

—¡Y como se va a realizar si el señor es- está como a quinientas millas de distancia! Yo no voy a estar perdiendo tiempo esperándolo. Si estuviera en la Argentina, mañana mismo le pelearía.

—¿Y qué opinión tiene de este boxeador?

—Que no sirve para nada ya. Si es más viejo que un "napoleón". ¡A quien va a embromar!

—¿Y la resolución esa de la Federación Chilena, por la cual usted está obligado a pelear con Romero, so pena de perder el título de campeón suramericano?

—Eso no lo tomo en cuenta. ¡Qué me importa perder ese título de campeón! Yo nunca lo he hecho valer. Allá en Norte América ni siquiera me hice tarjetas con el membrete de "Campeón suramericano". ¿Para qué? Lo mismo, con título o sin él, tengo contratos importantes. (Dominó el peso-pesado en esta vuelta).

EL "KNOCK-OUT"

Ya el cronista estaba dominado, faltaba únicamente el golpe de gracia. Y este se produjo como se verá más adelante.

—¿Cuando se va para Norte América?

—El 28 de Febrero me embarco.

—¿Y peleará con Dempsey?

—Sí, en Setiembre. Este match ha despertado muchísimo más interés que el primero. Pero antes de enfrentarme al campeón mundial realizaré muchas peleas en diversos puntos de Norte América.

—¿Y ganará mucho en estas peleas preliminares?

—Sí; son como 25 y todas ellas con importantes contratos.

"El pluma" ante este golpe cayó, levantándose a los 8 segundo para lanzar débilmente este directo:

—¿Y en este "match" revancha con Dempsey ganará más que en el anterior?

Mucho más. Se asegura que venderán un número superior a dos millones de entradas.

(Caímos definitivamente, mientras que el chasirete oficiando de "sparings" lanzaba el algodón del magnesio a falta de la esponja consabida).

LA VELADA DE MAÑANA EN EL HIPPODROME CIRCO. — Mañana tendrá lugar en el Hippodrome Circo la anunciada reunión pugilística en honor y despedida de Víctor Contreras, Luis Gómez, John Cipry, Teo Mazzianti, Manuel Abarca, que se alejan para Buenos Aires, en la próxima combinación.

Habrá exhibición a cargo de los festejados y de destacados aficionados.

Mañana daremos el programa completo de esta función, que ha de ser concurridísima, dado la importancia que tiene.

DESAFIOS. — José Rodríguez acepta el desafío de Agustín Vessari. Bases: en Rosas 2302.

—César Navarrete desafía a Humberto Cariseo.

—Santiago Lariña desafía a Carlos Pérez.

Bases: Huérfanos 1059. Lunes o Martes, de 9 a 10, con el señor Luis Abalos.

—Alberto Castro desafía a todos los aficionados de la capital, de 47 kilos, y acepta el reto lanzado por Luis Ubilla y el de Rodolfo Arancibia; y pide el desempate a Roberto Castillo.

Bases: en el Centro "5 de Enero B. C.", todos los días, de 6 a 8 P. M.

CENTRO DEPORTIVO BENJAMIN TALLMANN. — Para mañana a las 9 P. M., en el local de la institución, San Francisco 685, se cita a los campeones, peleadores y aficionados de esta corporación, a una reunión de interés particular para ellos.

Se nos ruega encarguemos en forma especial, asistan los ex-campeones del Centro.

CARLOS FRANCISCO BORCOSQUE B. C. ÑUÑOA. — Cita para hoy a las 9 A. M., en casa del señor Borcosque, a los señores Manuel Meneses, E. Del Canto, Manuel Días, Humberto Dinamarca, A. Meneses y Eduardo Figueroa, con equipo de ring, para sacarles fotografía.

Las Almorranas se curan en 6 a 14 días

Se garantiza que el UNGUENTO PAZO curará las almorranas simples, sangrantes con picazón o externas, en 6 a 15 días, o se devolverá el dinero. Hecho por la PARIS MEDICINE Co. St. Louis E. U. —D. A.

COOPERATIVA DE MENAJE
Clubs por cuotas semanales

CON SOLO $ 5 PUEDE USTED OBTENER UN
Reloj - Pulsera Longines
de plata con esfera luminosa, modelo cuadrado con correa y hebilla de plata, en su estuche

CON SOLO $ 10 PUEDE USTED OBTENER UN
Reloj Oro Longines
de 18 k., destapado para caballero, último modelo, sólido, elegante, preciso y en su estuche

CON SOLO $ 10 PUEDE USTED OBTENER UNA
Victrola DECCA
portátil, para paseos, muy manual; máquina suiza, toca cualquier tamaño de disco

CON SOLO $ 10 PUEDE USTED OBTENER UN
Servicio Loza Fina
de fabricación inglesa, para doce personas, modelos de última moda

CON SOLO $ 15 PUEDE USTED OBTENER UN
Servicio Porcelana
de la afamada marca "ROSENTHAL"
para 12 personas ,dibujos de todo gusto

SOLICITE CATALOGOS
— A —
AGUSTINAS 1060 — CASILLA 249 — SANTIAGO
Julio Videla L. y Cía. Ltda.
ADMINISTRADORES
SE PRECISAN AGENTES EN TODA LA REPUBLICA

EN LA TARDE DE AYER EL PRESIDENTE DE LA REPUBLICA SE DIRIGIO A VALPARAISO

A SU LLEGADA A LA ESTACION DEL PUERTO EL SEÑOR ALESSANDRI ES OBJETO DE ENTUSIASTA RECEPCION

A instancias del público el Primer Mandatario hizo uso de la palabra desde los balcones de la Intendencia, explicando la solución del conflicto político y el alcance de las reformas constitucionales

AL LLEGAR A LA ESTACION DE YUNGAY EL CONVOY PRESIDENCIAL ESTUVO A PUNTO DE SUFRIR UN SERIO ACCIDENTE

Como estaba anunciado, por el expreso de la tarde de ayer se dirigió a Valparaíso, donde permanecerá probablemente una semana, el Presidente de la República, acompañado de su familia.

Acompañaban también al Primer Mandatario numerosos políticos; el Edecán de Servicio de la Presidencia, señor Brañas; y el Secretario particular del señor Alessandri, don Vital Guzmán.

UN PERCANCE QUE PUDO TENER CONSECUENCIAS

A poco de partir el convoy presidencial, circularon diversos rumores relativos a un accidente que habría sufrido el expreso en que viajaba el señor Alessandri.

Felizmente, las noticias que circularon, si bien tenían alguna base, no revestían la gravedad que en el primer momento se les atribuyó.

El cambiador de la Estación Yungay, Carlos Galaz nos relató el hecho en la siguiente forma:

—Me encontraba en mi puesto de trabajo a la hora en que debía pasar el expreso, cuando ví que la locomotora N.o 409 que gobernaba el maquinista señor Reyes, cruzaba la línea por que debía pasar el tren de la capital, a fin de hacer agua al otro lado de la estación.

En estas circunstancias, y ante la proximidad del expreso, que avanzaba velozmente, hice diversas señas al maquinista sin que éste me viera, por lo que recurrí, bajo mi responsabilidad, a cambiar las agujas, desviando el tren en dirección a la Estación Alameda.

LA LLEGADA A VALPARAISO

(De nuestro corresponsal, por telégrafo)

El arribo a este puerto del Presidente de la República, señor Alessandri dió motivo a una grandiosa manifestación de adhesión y simpatías. Congregáronse en la estación diversas instituciones, altos funcionarios públicos y un numeroso público.

A las ocho veinte de la noche hacía su entrada a la estación del puerto el expreso que conducía al señor Alessandri y a su familia. Acompañaron al Presidente desde Viña del Mar, los políticos señores Ismael Tocornal, Samuel Claro Lastarria, Eliodoro Yáñez, Héctor Zañartu, Luis Salas Romo, Gustavo Silva Campo, Luis González y el Director General de Correos y Telégrafos, señor Enrique Vergara.

Al aparecer el convoy presidencial, las diversas bandas rompieron con los acordes del himno nacional mientras la numerosa concurrencia que no bajaría de diez mil personas, tributaron al Primer Mandatario una calurosa ovación.

Fué recibido el señor Alessandri por el Intendente de la provincia, el Director General de la Armada, jefes y oficiales de la Marina y autoridades civiles.

EN LA INTENDENCIA

En medio de entusiastas aplausos el señor Alessandri llegó hasta la Intendencia donde usó de la palabra a instancias del público.

EL DISCURSO

El señor Alessandri pronunció la siguiente alocución explicando el conflicto político ya solucionado, y las ventajas que acarrearán las reformas constitucionales cuya discusión se ha acordado:

"Agradezco vivamente esta grandiosa recepción que me hace Valparaíso, la metrópoli del comercio marítimo y la ciudad que hace tres años tan hidalgamente respondiera a las peticiones que le hice de sus sufragios para llegar al alto cargo que ahora ocupo, y la manifestación que ahora repetís en mi honor significa que siempre me acompañáis con vuestra valiosa adhesión para llevar a cabo los ideales que en mí no han cambiado y que poco a poco han ido realizándose, aunque con algunos esfuerzos que han sido coronados por el ésito.

Hoy día, señores, acabamos de pasar una gran barrera y realizado una obra que significa un gran paso adelante en las vías del progreso nacional; pudiera decirse con toda propiedad que hemos dejado atrás un Chile viejo para empezar a vivir en un Chile nuevo, mediante las reformas que se han logrado obtener, y que cuentan con la cooperación de todos los chilenos, unas reformas que apartan el personalismo para que entren a influir en los destinos del país las fuerzas efectivas de los partidos organizados.

En la vida del progreso se ve que las leyes de la mecánica son las resultante de ecuaciones que tienen por objeto hacer marchar hacia adelante el automóvil, la locomotora y el navío. En los complicados engranajes de sus maquinarias hay siempre una ecuación que tiene por objeto el avanzar; pero en nuestro organismo republicano teníamos fuerzas contradictorias y verdaderamente antagónicas, que mientras unas hacían avanzar, otras hacían retroceder.

A armonizar estas fuerzas han tendido las reformas que son, señores, las que reclama nuestra Constitución Política, monumento grandioso, es cierto, para un Chile pequeño, para un Chile de casi un siglo atrás; pero no para el gran país de la hora actual, que se siente estrechado con un vestido que le fué hecho para cuando nuestra patria no tenía las proporciones que hoy alcanza en el Continente y en el concepto moderno de nacionalidad.

En otros países las reformas a que hemos alcanzado se han realizado en medio del gemir de los niños, del llanto de las mujeres, de los ayes de los heridos y de los gritos de guerra y de odio de los combatientes nosotros las hemos alcanzado en una forma que habrá de llamar la atención del mundo que comprende que estos grandes pasos en medio de la paz y del concurso unánime son propios únicamente de las democracias sólidamente organizadas como la nuestra.

He recorrido el país, señores, hasta el último confín de Chile: hasta Ancud y en todas partes pude oír las palpitaciones del alma nacional que clamaban en un sólo grito que se traducía en ¡Reformas! ¡Reformas! Y las aclamaciones que se hacían a mi persona jamás me envanecieron, porque yo sabía que mi persona no era más que un símbolo, o si se quiere, el portavoz que había de llevar esos anhelos hasta los dirigentes que han comprendido también ese anhelo y que patrióticamente han coadyuvado al éxito que todos celebramos. Yo no hago cargos a nadie, pero bien puedo decir que no siempre los representantes del pueblo suelen inspirarse en el bien general del país y de ahí que muchas veces un solo hombre podía detener el despacho de leyes importantes o influir para que ellas no reflejasen el verdadero sentir del legislador. Hoy día no podrá presentarse este caso que era tan frecuente; la clausura del debate para la discusión general y la votación de los proyectos a los cinco días después de clausuraod el debate permitirán legislar más a prisa, en mejor forma y sin alterar sustancialmente las leyes que después hay que modificar.

En esta parte, el Excmo. señor Alessandri, fué interrumpido por varias voces de la concurrencia, que le pedían la abolición del impuesto sobre la renta, interrupciones a que S. E. contestó en esta forma:

Ya han sido pedidas al Congreso las reformas de esa ley y deben estar todos tranquilos de que se hará justicia amplia a los que con tanto derecho han pedido esas reformas, pero no se diga que vayamos lisa y llanamente a la abolición de la ley, porque eso sería liberar a los ricos de contribuir con su fortuna a los gastos de la nación; el pueblo debe saber lo que pide y yo les declaro que las reformas de esa ley saldrán como saldrá aprobada de aquí a nueve días, como se me ha prometido, otra ley importante, la que dispondrá que si el 31 de Diciembre no está aprobada la ley de presupuestos, el Presidente de la República podrá hacer los pagos de los sueldos de los empleados públicos en los primeros días de Enero y meses siguientes, hasta que la ley sea aprobada totalmente.

Este es un gran paso, señores, y un gran alivio para esa necesidad callada, para esa necesidad oculta, de tanto empleado que no puede estirar la mano para recibir una limosna. Esa incertidumbre anual, este retraso que se ha exporimentado en tan gran escala el año 1922, en que se me dieron presupuestos en Octubre y el año 1923 que se me dieron en Agosto, ya no se repetirá porque dentro de nueve días como se me ha dicho se remediará aquél gravísimo inconveniente que paralizaba por completo todo el rodaje y mecanismo de la Administración.

Termino, señores, declarándoos que me siento satisfecho del éxito obtenido, que es la resultante del patriótico concurso que todos han prestado a las reformas.

Ahora, señores, que el Congreso futuro sea una traducción más de la opinión pública, del país y el reflejo fiel de las fuerzas de los partidos que han de influir con sus hombres y sus votos en la prosecución de las obras de progreso que todos anhelamos para ver cada día más grande y floreciente a nuestra querida patria.

ACIDO URICO
Artritismo-Reuma-Gota
URIARTRIL

Unico concesionario en Chile:
MANUEL J. MASALIAS
Blanco 1189. — Casilla 493
Teléfono 2920. — Valparaíso

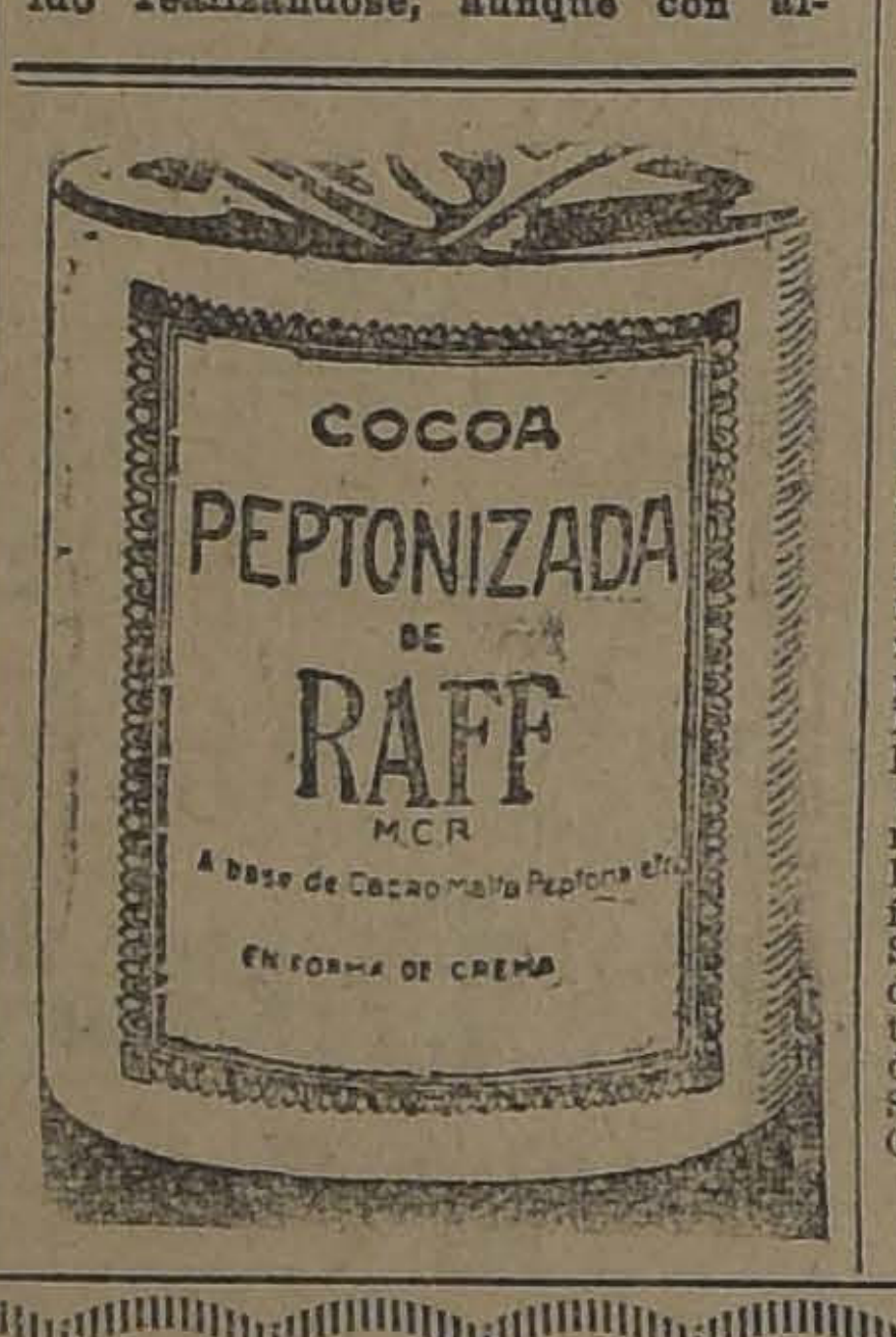

NUEVOS MAESTROS PRIMARIOS

ALGUNOS PROFESORES DE 1.a Y 2.a CLASES QUE FIGURAN EN LOS OFICIOS N.os 133, 191 y 192 DE ENERO ULTIMO

El Comité Unido del Profesorado Primario nos pide la publicación de la siguiente nómina de maestros que solicitan conocer la clasificación que les ha correspondido en los oficios recientes.

PROFESORES DE PRIMERA CLASE

Tarapacá, Washington Galindo Arrocet; Antofagasta, Juan Bautista Riveros Araya, 3.a categoría, Héctor Gordillo; Ligua, Teresa Bulboa Urra; Los Andes, Julio Carvajal Apablaza; Valparaíso, Bertina Aranda Morales; Santiago, Edelmira Toledo Malbrán, Trinidad Zúñiga Arriagada, Ester Sura Vásquez, Eduardo Palacios Uribe, María Ugarte Ugarte, Domitila Mardones Toro, Luis Velasco González, Marta Muñoz Barahona, Raquel Ahumada Jiménez, Armando París Verdugo, Rebeca Ahumada Jiménez, Gustavo Paredes Sepúlveda, Emilio Ramírez Gálvez y Eva Gaona Ramírez; La Victoria, Manuel Altamirano Saldivia y Ramón Pinochet Espinoza; Caupolicán, Lucrecia Barros Roldán; Talca, Luis A. Soto Castillo; Parral, Exequiel Acuña Rodríguez; Chillán, Concepción Mardones Núñez y Lucila Medina del Valle; Yungay, Carmen R. Zúñiga Yáñez; Concepción, Florencio Novoa Sepúlveda y Jacobina Hein Alvarado; Rere, Flérida Rodríguez Contreras; Angol, Luis Valenzuela Radrigán; Traiguén, Jovino Guíñez Suazo; Lebu, Aurora Aguayo Ortiz; Osorno, Corina Rolán Riquelme.

PROFESORES DE SEGUNDA CLASE

Antofagasta, Petronila Urrutia Elgueta; Taltal, Luzmira Picón de Naveas; Melipilla, Hortensia Herrera Quiroz; Cachapoal, Juan A. Valderrama Valderrama; Caupolicán, Francisco J. Mansilla Ortiz y Sara Lucares Moya; San Fernando, María de la C. Soto Véliz; Talca, Ascensión Morales Morales; Linares, Margarita González Villagra; Chillán, Humilde Rosa Hernández Soto, Azarías Herrera Espinoza, Fidelina Orellana Quijada; Yungay, Carmen R. Zúñiga Yáñez; Angol, Blanca Arretchea Yáñez; Traiguén, Rosa Arellano González de C.

Los interesados pueden estar tranquilos en cuanto a su rango profesional por cuanto sus méritos han sido reconocidos por la oficina directiva del servicio y en días más el Supremo Gobierno dictará los decretos respectivos. Pero en cuanto al ajuste de las diferencias a que la expresada clasificación les da derecho, se impone una espera bastante larga porque el dinero que se necesita deberá proporcionarlo el ítem respectivo del presupuesto del presente año.

Esto significa que los nuevos decretos se agregarán a los retenidos desde el año pasado por falta de fondos.

Las direcciones oficiales del Comité Unido son: Casilla 7578, tesorería, Bascuñán Guerrero 908. En este local se pueden consultar todos los decretos dictados sobre **clasificación del profesorado.**

ASOC. MIGUEL LUIS AMUNATEGU

MANIFIESTO A LA JUVENTUD SANTIAGUINA

Esta gran asociación fundada el 18 de Enero del presente año y compuesta en su totalidad de elementos juveniles entre los cuales figuran: poetas, escritores, literatos, pintores, artistas, músicos, periodistas y distinguidos cultivadores de los deportes, todos llenos de entusiasmo y con un pletórico bagaje de ideales altruistas, sanos y fecundos, cree la Asociación en estos momentos de tempestad en todo orden de cosas, dentro de las colectividades que forman el núcleo de nuestra sociabilidad; que necesita el sincero apoyo de la juventud idealista para que nos secunden en nuestra misión de sembradores de las nuevas ideologías que persiguen ampliamente el bienestar social de empleados y estudiantes.

Esta Asociación de jóvenes, nacidas al calor de los bellos ideales de sus entusiastas fundadores, cuyo lema moralizador y social es el mejoramiento moral, material y físico de sus asociados, y ajena esta labor plausible a todo prejuicio y convencionalismo y como también a toda lucha política o partidarista que hoy reinan en el mar de las pasiones menguadas y mezquinas y que están derrumbando todos los temperamentos jóvenes que aún no se encuentran mancillados, y por lo tanto es un deber de todo estudiante y empleado en general, el venir engrosar nuestras filas de combate social, para así poder cultivar sin ambigüedades el acercamiento mutuo y recíproco entre los corazones sanos de la juventud que se levanta optimista y risueña como con una mueca de desdén hacia la vida, al toque de los clarines de la ve
y justicia humana.

Una prueba convincente qu
rantiza nuestra acción social
constituyen nuestros luminosos
ros orientadores que figuran
nuestro directorio honorario
todos son conocidas sus persona
des como hombres de bien y
apóstoles de sentimientos no
siendo entre ellos los señores: D
tor Gregorio Amunátegui, S
Rector de la Universidad de C
Alberto Mackenna Subercase
Intendente de la provincia de S
tiago; Carlos Silva Vildósola,
rector de "El Mercurio"; Joa
Edwards Bello, distinguido lite
Nicanor de la Sotta, meritorio
tor del Teatro Nacional; y don L
Galdames, Rector del Liceo Mi
Luis Amunátegui.

Esperamos, pues, que la juven
no desoiga nuestro sincero llam
que sólo persigue el progreso
cial de la patria.

Se invita a las reuniones que
lebrará la Asociación en salones
la Asociación de Profesores de C
le, los días Martes y Viernes a l
9.30.

SALUD Y PROPAGANDA

Presidente, señor Carlos Baham
mondes.

Vice-presidente, Sr. Roberto Bu
tamante.

Secretarios, señor Julio Her
Lafoy D. y Dagoberto Melo C
cha.

Pro-secretario, señor Manuel P
blete.

Tesorero, señor Walterio Lar

Directores, señores Luis Gon
lez R., Alfonso Toledo R., Sa
Verbal y Germán Cordero.

"LA NACION"
VALOR DE LAS SUSCRICIONES

Anual	$	60.00
Semestral		32.00
Trimestral		17.00
Extranjero		120.00

"LOS TIEMPOS"
VALOR DE LAS SUSCRICIONES

Anual	$	45.00
Semestral		24.00
Trimestral		13.00
Extranjero		120.00

MAÑANA LUNES COLOSAL BARATURA
En las Secciones ALGODONES Y LANAS

MUSELINAS de algodón bonitos dibujos a $ 1.80 el metro.
ESPONJAS un último lote a $ 7.50 el corte de 3 metros.
CREPE zenana 2 saldos a $ 1.50 el metro.
CRETONAS sólo quedan 50 piezas a $ 1.50 el metro.
SARGA azul de pura lana en 135 cm., de ancho para colegiales, liquidaremos un saldo a $ 9.00 el met.
Armonizaremos esta gran venta con un lote de 1,000 metros de crea para sábanas un poco averiada en nuestra bodega, que saldaremos mañana al ínfimo precio de $ 3.30 el metro.

2.o PISO (ASCENSOR)
En Casimires importados dibujos de gran moda para trajes de hombres, liquidaremos dos lotes de cortes de tres metros cada uno, a escoger:
1.er Lote a $ 30 el corte.
2.o Lote a $ 39 el corte.
Para niños saldaremos una gran cantidad de generos de mucha duración, dibujos especiales para trajes de forma cazador, desde $ 7.50 el metro.

ACUDID A ESTA GRAN BARATURA QUE LES REPRESENTARA UNA VERDADERA Y APRECIABLE ECONOMIA
CASA EMILIO DELPORTE y Cía.
BANDERA ESQUINA ROSAS

INCIDENTE EN LOS TRIBUNALES

Después de un violento altercado, el señor Emiliano Morales dispara contra don Camilo Carmona, hiriéndolo en un hombro

Poco antes del mediodía de ayer sucedió en los tribunales viejos un desgraciado incidente que pudo ser de fatales consecuencias.

A esa hora, había en dicho sitio numerosas personas que, aun cuando todos los Juzgados están en receso por las vacaciones del Poder Judicial, concurren diariamente para realizar diligencias pendientes o trasladarse al Conservador de Bienes que allí funciona, y quienes se sintieron profundamente alarmadas por los hechos.

COMO OCURRIERON LOS HECHOS

A la hora del incidente se encontraron en el portón de entrada de los tribunales viejos el señor Emiliano Morales y el señor Camilo Carmona Vega. El primero es un conocido litigante que tiene algunos juicios pendientes en los Juzgados civiles y el otro un comerciante domiciliado en la calle Gorbea número 2563.

A su encuentro, según dicen las personas que por allí había, siguió un violento cambio de palabras acerca de negocios sobre venta de animales del fundo que el señor Morales tiene en Curacaví; pasaron con gran rapidez a las vías de hecho y el señor Morales sacó una pistola de la cual salió un disparo que alarmó al público.

Los numerosos curiosos que había por allí huyeron en los primeros momentos en la creencia de que podían seguir nuevos disparos y en atención a que ese espacio es muy reducido y la permanencia allí tenía cierto peligro.

Vuelta en sí la concurrencia, pudo observarse que el señor Carmona, extremadamente pálido y demacrado, tenía fuertemente a su contendor por las manos, mientras éste trataba de desasirse con violencia.

A LA COMISARIA

Momentos después llegaban los agentes de la sección de Seguridad y luego un guardián de la 3.a Comisaría que separaron a los contrincantes y los llevaron a la Tercera Comisaría.

Allí pudo constatarse que el señor Carmona presentaba una herida en un hombro, por lo cual fué enviado a la Asistencia Pública.

LA HUELGA DE SCHWAGER

CAUSAS DE LA HUELGA Y SU SOLUCION

Las bases del arreglo. — Lo que nos dice el administrador señor Fernando Santa Cruz

De paso para Viña del Mar, se halla en Santiago don Fernando Santa Cruz, administrador de las minas de Schwager, donde hasta hace poco había huelga de mineros. El señor Santa Cruz era, hasta hace algunos días, jefe del departamento de Material y Almacenes de los Ferrocarriles del Estado, y desempeñaba ese cargo cuando un mes atrás aceptó la administración de las minas Schwager.

Su primera actuación en su nuevo cargo, ha sido la solución de la huelga de mineros, que tanto mal estaba causando a la industria carbonífera, al país y a los obreros.

Entrevistado el señor Santa Cruz, nos dijo que el origen de la huelga había sido la clausura del pique número 4, por la Compañía Schwager, que tenía allí fuertes pérdidas. Con este motivo, quedaron sin trabajo muchos obreros, los que pidieron amparo a sus compañeros, y éstos declararon la huelga.

La Compañía, dice el señor Santa Cruz, ofreció generoso desahucio a los obreros sin trabajo pero los obreros recibieron esa actitud con una protesta airada, tomando el movimiento violentos caracteres.

Esta misma violencia impidió que el buen sentido de los obreros se impusiera; una vez recuperado éste, surgió el arreglo. La Compañía oyó con todo interés a los trabajadores, y éstos escucharon sin prejuicios las proposiciones de la Compañía, imponiéndose entonces el buen sentido, que hizo su obra.

Las bases de la solución son las siguientes:

La Compañía otorga a los obreros que están sin trabajo, un plazo amplio para dejar las casas que habitaban y tomara nota de sus nombres para ocuparlos cuando haya trabajo para ellos. La Compañía reconoce a los trabajadores de sus minas el derecho que ellos tienen para nombrar una comisión que será la que se entienda con la Administración para cualquier reclamo.

Estas bases fueron propuestas por la Compañía desde el primer momento.

La Compañía, dice nuestro entrevistado, se siente ahora satisfecha, y espera que en el futuro no tendrá perturbaciones, pues sus obreros, que forman la Federación del Trabajo, en número que sube de mil y que diariamente se acrecienta, saben que para obtener justicia y ser oídos en sus reclamos no necesitan recurrir a medios violentos.

Hay que dejar constancia, dice, que la Compañía ha encontrado una ayuda eficaz en el señor Intendente de Concepción y en el Gobernador del departamento, quienes, interpretando inteligentemente el deseo de S. E. el Presidente de la República, hicieron una labor brillante, a fin de que los trabajadores comprendieran dónde estaba su conveniencia.

Gracias a esta acción de las autoridades, termina nuestra entrevistado, la Compañía logró establecer la cordialidad entre ella y sus obreros, cordialidad que espero sea firme para el bien de la industria carbonífera y para el progreso de la región.

¿Por qué me Falta Vitalidad?

Miles de hombres se hacen frecuentemente esta pregunta. La respuesta es: Porque la sangre está depauperada, escasa en glóbulos rojos, llena de impurezas. Esa sangre no abastece energía ni virilidad; le falta elementos que sólo purificándola completa y radicalmente, pueden revivarse en el organismo.

No precisa recordar lo que causara esa condición viciada en la sangre; eso demasiado lo sabemos. Lo que importa es saber cómo corregir el mal. Para eso debe Ud. tomar HIERRO NUXADO, que contiene precisamente los elementos necesarios para purificar bien la sangre y enriquecerla para que retorne la energía y la virilidad. HIERRO NUXADO contiene hierro como el mismo hierro de la sangre humana. Como saben todos los médicos, sin hierro su sangre no pueda ser pura ni producir energía y vitalidad. Varios millones de personas en los Estados Unidos y en otros países dependen del HIERRO NUXADO para renovar fuerzas gastadas. HIERRO NUXADO no es "un cúralo todo" y sólo se recomienda para los desarreglos de la sangre y los nervios, tales como sangre impura, reumatismo, anemia, neurastenia, depresión o debilidad nerviosa y falta de virilidad.

Dos semanas demostrarán lo bien que puede hacerle el HIERRO NUXADO. Póngalo a la prueba. Todas las buenas boticas lo venden.

CONVOCATORIA AL CONGRESO

EL PRESIDENTE DE LA REPUBLICA FIRMO EL MENSAJE CONVOCANDO A LAS CAMARAS A SESIONES EXTRAORDINARIAS A PARTIR DEL DIA 4 DEL PRESENTE

Ayer S. E. el Presidente de la República firmó el siguiente Mensaje relacionado con la convocatoria al Congreso Nacional a sesiones extraordinarias:

"Conciudadanos del Senado y de la Cámara de Diputados:

Tengo la honra de poner en vuestro conocimiento que de acuerdo con el Consejo de Estado, he resuelto convocar el Congreso Nacional a sesiones extraordinarias, a contar desde el cuatro del actual, para que se ocupe de las siguientes materias".

A continuación el Mensaje enumera los proyectos que publicamos ayer en la versión de la sesión del Consejo de Estado.

DISPENSARIO MUNICIPAL DE OJOS

MOVIMIENTO EN ENERO

En el consultorio gratuito para enfermos de la vista, que funciona en el anexo del Palacio Consistorial en la calle 21 de Mayo, bajo la dirección del doctor Eduardo García Collao, se han efectuado las siguientes curaciones durante el mes de Enero próximo pasado:

Hombres	326
Mujeres	785
Niños	842
Total	1,953
Enfermos nuevos inscritos	290
Operaciones	10
Remedios dados según receta	520

LOS NUEVOS MINISTROS DE ESTADO

EN LA MAÑANA DE AYER SE HACEN CARGO DE SUS RESPECTIVAS CARTERAS

Ayer en la mañana los nuevos Secretarios de Estado concurrieron a su despacho para imponerse brevemente de los asuntos que exigen una inmediata resolución.

En la tarde, los señores Ministros atendieron a algunos jefes de Sección, iniciando el estudio de los asuntos de mayor importancia. El Ministro del Interior, señor José Maza, se ocupó toda la tarde en la redacción de algunos mensajes que debe firmar mañana el Presidente de la República.

Además estuvo redactando el discurso programa con que debe presentarse el Gabinete al Congreso en la sesión de mañana.

TERMINO DE UNA HUELGA

Por informaciones recibidas en el Gobierno se tenía conocimiento de un movimiento huelguista que se produjo el Miércoles entre los inquilinos de la Hacienda Huemul (Estación de Curicó).

La huelga tuvo como origen algunas dificultades suscitadas entre los obreros y el propietario de la Hacienda ya indicada a consecuencia de un pliego de peticiones que presentaron éstos el Lunes pasado.

Comunicado al Gobierno este incidente, se comisionó al Intendente de Curicó, señor Costa Pellé, para que iniciara las gestiones tendientes a conciliar los intereses del capital y del trabajo, gestiones que han tenido un feliz resultado; de ello, da cuenta una comunicación recibida ayer en el Ministerio del Interior y que dice:

"Estación Quinta.—Ministro del Interior.—Esta mañana me constituí en la Hacienda Huemul e impúseme de las peticiones de los huelguistas y de las hechas por el patrón.

Reuní a los inquilinos en número de sesenta y después de oírlos y leerles las mejoras propuestas por el dueño de la Hacienda, aceptaron nuevas condiciones. Mediante las garantías de buen cumplimiento ofrecidas por ambas partes se dió por terminada la huelga volviendo toda la gente a su trabajo.

(Firmado) **Costa Pellé**, Intendente de Curicó".

CORTE DE APELACIONES

SE HAN FIJADO CUATRO AUDIENCIAS PARA LA PROXIMA SEMANA A FIN DE RESOLVER PROCESOS ELECTORALES

Como hemos informado, la Corte de Apelaciones debe resolver en segunda instancia los juicios sobre inclusiones y exclusiones de ciudadanos en los registros electorales.

Por hallarse el tribunal usando del feriado de vacaciones que determina la ley, el Ministro de turno durante las vacaciones, don José Astorquiza, ha fijado algunas audiencias extraordinarias con el objeto de resolver los recursos pendientes. En las semanas anteriores, las Salas de la Corte se han reunido casi diariamente, y en ocasiones durante la mañana y la tarde, realizando un trabajo extraordinario.

Para la semana próxima se ha fijado ya cuatro audiencias extraordinarias, que se llevarán a efecto los días Lunes, Martes, Miércoles y Jueves. Como es seguro que en el curso de la semana lleguen nuevos juicios electorales, se nos ha manifestado que la Corte habilitará nuevas audiencias a fin de evitar aglomeración de trabajo.

EL CONFLICTO POLITICO

Y SU REPERCUSION EN EL EXTRANJERO

Juicios de algunos diarios norteamericanos

La acertada solución que ha tenido la delicada situación política que ha constituído el comentario público durante estos últimos días, ha tenido una favorable repercusión en el extranjero. De esto, nuestro servicio cablegráfico ha informado ampliamente.

Los representantes diplomáticos en el extranjero han informado ampliamente a la Cancillería sobre las publicaciones de prensa que han hecho en algunos países comentando estas mismas incidencias políticas. Ayer se recibió en el Ministerio de Relaciones, entre otras, las dos comunicaciones que damos a continuación:

"De Washington.—Señor Ministro de Relaciones Exteriores.—El "New York Times" publica una información de su corresponsal en Santiago dando cuenta del arreglo de la situación política en términos muy prestigiosos para Chile. La noticia ha producido excelente impresión y la Embajada ha sido objeto de congratulaciones de parte de los círculos que se interesan por el país.

La información está encabezada con la siguiente frase: "Chile aparece en franca vía de justificar una vez más su figuración en la vanguardia política de las Repúblicas Americanas".—Gana".

"De Buenos Aires.—Señor Ministro de Relaciones Exteriores.—"La Prensa" publica el siguiente telegrama de Nueva York: "El diario de esta ciudad, "Sun and Globe" aplaude los esfuerzos realizados por el Presidente Alessandri para llegar a transacción y evitar divergencias políticas que sólo redundarían en perjuicio del país; si este procedimiento tiene éxito, las Repúblicas latino-americanas tendrán un hermoso ejemplo de un medio pacífico de arreglar las diferencias intestinas".—**Calderón Cousiño**".

SECRETARIO DE LA DIRECCION DEL TRANSITO

SE NOMBRA A DON VICTOR D. SILVA

Con motivo de habérsele concedido licencia de un mes al Secretario de la Dirección del Tránsito, señor Bernardo Vera, la Alcaldía ha nombrado a don Víctor Domingo Silva para que se haga cargo de este puesto, en reemplazo del señor Vera.

LOS DISPEPTICOS PUEDEN COMER COMO TODO EL MUNDO

si toman media cucharadita de las de café de Magnesia Bisurada en un poco de agua caliente inmediatamente después de las comidas. Poco importa el número de pruebas infructuosas que con otros remedios hayáis podido hacer contra la indigestión, la dispepsia, los gases, la dilatación o la acidez, poco importa el grado al cual hayáis llegado— ¡no desesperéis! Miles de personas que habían sufrido como vosotros sufrís en este momento, que todo lo habían probado sin éxito, gozan ahora de buena salud y pueden comer razonablemente de todo sin inconveniente ulterior. Lo mismo podréis hacer vosotros si vais hoy mismo a la Farmacia a comprar un frasco de Magnesia Bisurada. Tomadla según se indica, después de las comidas o tan pronto como sintáis dolores de estómago, y si no estáis satisfechos de los resultados obtenidos podréis haceros reembolsar. No esperéis, procuraos en seguida Magnesia Bisurada y olvidad pronto haber tenido jamás dispepsia o cualquier otro desarreglo de estómago.

Defunciones

Febrero 2.—Noemí Baeza, de 22 años; Tomasa Ríos, de 70; María Zúñiga, de 23; Luis Araya, de 42; Orlando Mujica, de 22; María Espinosa, de 19; Ludovica Martínez, de 45; José López, de 55; Juana Pérez, de 49; Bernardo Lemus, de 63; Santiago Sercarremia, de 50; Filomena Molina, de 2; Celia Encina, de 32; Pedro Soto, de 38; Aurora Evon, de 3; Juan Meller, de 93; Julia Arteaga, de 3; José Montti, de 3; Guillermo Campos, de 1; Joaquín Silva, de 2; Ana Zúñiga, de 2; Luz Correa, de 2; Fernando López, de 1; Custodio Galaz, de 1; Floriza Gómez, de 1; Anselmo Suazo, de 1; y 18 niñitos menores de un año.

EL SERVICIO DE AUTOBUSES

ALGUNOS DECRETOS DE REGLAMENTACION

Desde hace algún tiempo venimos informando al público sobre el servicio de autobuses y los trabajos que se han hecho para su reglamentación. Oportunamente dimos a conocer la constitución de sociedades en cada línea, cuyos miembros son los dueños de los autobuses que hacen el recorrido en ella, sociedades que tienen por objeto establecer algunas normas fundamentales a las que deben sujetarse todos los autobuses para el buen servicio en la línea.

Informamos también que la Dirección del Tránsito tiene elaborado un reglamento para el servicio de autobuses, que actualmente está esperando la aprobación de la I. Municipalidad para su aplicación.

La Alcaldía, impuesta de la necesidad imperiosa de reglamentar el servicio cuanto antes, ha comenzado a dictar algunas disposiciones que regirán hasta que se apruebe el reglamento de que hablamos más arriba.

En la mañana de ayer dictó un decreto prohibiendo el estacionamiento de autobuses en las garitas de término, y ordenando que sólo podrán detenerse en ellas tres de estos vehículos, debiendo partir el que se encuentre en primer lugar tan pronto como llegue el cuarto autobus.

Según se nos informa, la Alcaldía seguirá reglamentando el servicio de autobuses por medio de decretos.

Mueblistas
NECESITO
COPIAPO 1050

ALMACENES
Arriéndanse dos, en parte muy comercial, en Delicias N.o 437. Para tratar dirigirse a
Ahumada 200

MUEBLES
de todas clases a precios sumamente bajos y con GRANDES FACILIDADES DE PAGO, vende
Mueblería Arturo Prat
Arturo Prat 182
CONSULTE NUESTROS PRECIOS

RADIO
Huérfanos 1059
OFICINA 19
Receptores completos desde $ 95, repuestos. Teléfonos alemanes de 6,000-Ohms. a 60 pesos, siempre novedades en Radiotelefonía.

EMPLEE SU DINERO EN NUESTRAS RECLAMES
DE FEBRERO
Las oportunidades que le brindamos son innumerables
LLENARIAMOS EL DIARIO SI DETALLARAMOS LOS ARTICULOS QUE ESTAN A PRECIOS DE LIQUIDACION.— DAMOS UNICAMENTE, DE ALGUNOS DEPARTAMENTOS, UNA REDUCIDA NOMINA QUE ESTA LEJOS DE REFLEJAR LO QUE SON LAS OCASIONES DE GATH & CHAVES

EN COMESTIBLES:
Pequeño detalle de algunos artículos a precios de liquidación
CIRUELAS secas Santa Inés, lata de 1 kilo, a $ 1.95
DURAZNOS banquete, blancos, lata de 1 kilo, a $ 1.40
MERMELADAS surtidas "Petzka, a $ 1.30
SARDINAS "Curbera", en aceite, a $ 1.25 y $ 1.90
TAPIOCA perla fina, el kilo, a $ 4.50
SAGU perla fina, el kilo a $ 4.50
COCOA Van Houten, lata de 460 gramos, a $ 6.90
COCOA Van Houten, lata de 230 gramos, a $ 3.70
COCOA Van Houten, lata de 115 gramos, a $ 1.90
ALIMENTO "FORCE", paquete, a $ 2.30

EN ZAPATERIA NIÑOS:
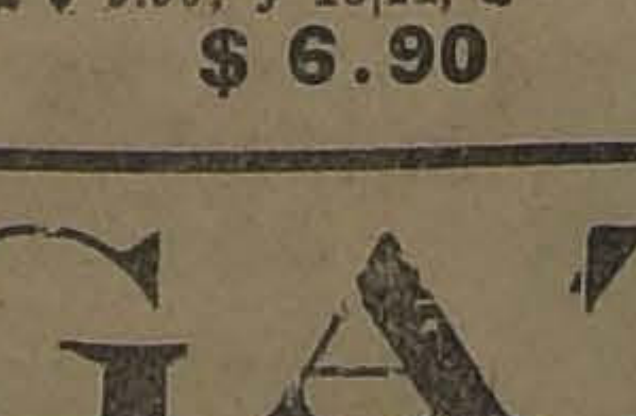
ZAPATILLAS en cabritilla o cuero negro, cosido inglés, N.os 30|33, a $ 15.50; N.os 26|29, a $ 12.90; N.os 22|25, a $ 9.90; y 18|21, a $ 6.90

ZAPATON en cuero color o charol, N.os 30|33, a $ 15.50; N.os 26|29, a $ 12.90; N.os 22|25, a $ 9.90; N.os 18|21, a $ 6.90
ZAPATILLAS de coutil, suela de cáñamo, a $ 3.90
SANDALIAS en cuero color, N.os 26|29, a $ 10.90; N.os 22|25, a $ 9.50; N.os 18|21, a $ 7.90
CAJAS de metal con útiles para limpiar calzado, a $ 3.20
ZAPATILLAS en cuero color, taco regular, para niñas, N.os 34 y 35, a $ 15.90

EN CAMISERIA:

CAMISAS con pechera y puños dobles, en céfiro, colores de gusto, a $ 10.90
CAMISAS blancas, con pechera y puños de oxford, y 1 cuello, a $ 14.90
CALZONCILLOS cortos, en colores lisos o rayados, varias calidades, a $ 7.90

CALZONCILLOS de puro hilo, blancos, cortos, a $ 16.90
CUELLOS ingleses de puro hilo (saldo de medidas), N.os 34 al 37; y N.os 41 al 44, a $ 1.75
COLLERAS para puños, artículo fino, esmaltadas, gran variedad, de colores, el par, a $ 3.90

EN CONFECCION SEÑORAS:

REALIZAMOS trajes sastre en lata, modelos muy finos, forrados en seda, para señoras, desde $ 190.00 para jovencitas, desde $ 140.00

TAPADOS en rico velour de lana, forrados en seda, para jovencitas, desde $ 140.00
REALIZAMOS todo el surtido de tapaditos cortos en velour de lana, artículo de gran moda, para señoras y jovencitas, desde $ 68.00
VESTIDOS en velos de algodón, lisos y estampados, realizamos todo el surtido para señoras y jovencitas, desde $ 42.00

EN MODAS:

SOMBREROS muy bien adornados, para señoras, señoritas y niñitas, a $ 35.00
SOMBREROS modelos, desde $ 65.00
HORMAS de paja picó, muy finas, colores y formas de gran moda, para señoras y señoritas, a $ 22.00

HORMAS en rica paja tagal, colores de moda, para señoras y señoritas, a $ 12.90
FANTASIAS y ramos de frutas, para adornos de sombreros, desde $ 0.95

EN CONFECCION NIÑAS:

VESTIDOS en céfiros o percal francés, colores de fantasía, muy bien adornados, para años 2 a 13; primera edad, desde $ 5.90
VESTIDOS en velos de fantasía, colores inalterables, gran variedad de hechuras, para años 2 a 13; primera edad, desde $ 6.90

VESTIDOS en crepé de algodón, blanco y colores, tonos de gran gusto, para años 2 a 13; primera edad, desde $ 8.90
VESTIDOS en piqué borlón, blancos, adornados con pespuntes o bordados en color, para años 2 a 7; primera medida, desde $ 12.50
TRAJECITOS PANTALON en piqué borlón, para Bebés de 1 a 3 años, desde $ 17.50
UN GRAN SALDO de vestiditos de lana, seda y lengerie, para años 1 a 3, a precios de ocasión.

EN PERFUMERIA:
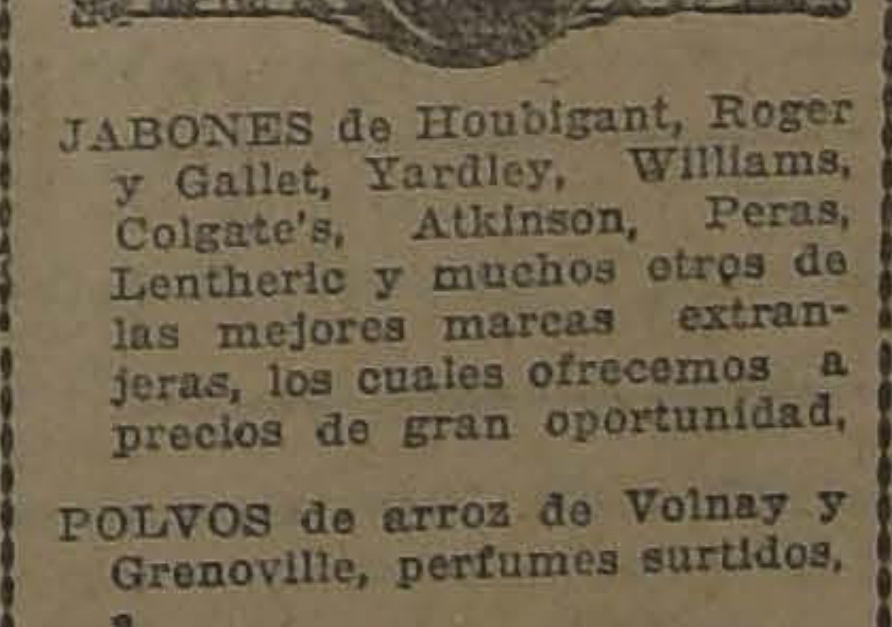
JABONES de Houbigant, Roger y Gallet, Yardley, Williams, Colgate's, Atkinson, Peras, Lentheric y muchos otros de las mejores marcas extranjeras, los cuales ofrecemos a precios de gran oportunidad.
POLVOS de arroz de Volnay y Grenoville, perfumes surtidos, a $ 5.90
POLVOS de arroz de Coty, perfume L'Origan, a $ 6.70
AGUA de Colonia "Opal", frasco de 1 litro, a $ 18.90

AGUA de toilette Gath y Chaves, frasco de 600 gramos, a $ 6.90
PASTA dentrífica Lyphagol, a $ 0.95

EN TAPICERIA:
ESPLENDIDAS carpetas de Verano o manteles para Garden-Party, de riquísimo tejido con preciosos dibujos de flores estampadas a mano, de una coloración magnífica, resistente al lavado. Tamaños: 180 x 320, a $ 71.30; 180 por 275, a $ 53.45; 180 x 230, a $ 51.15; 1.30 x 130, a $ 22.95; 90 x 90, a $ 10.05
COLCHAS estilo oriental, artículo de gran gusto, colores inalterables, hasta 1-1|2 plazas, a $ 25.40
MOSQUITEROS plegadizos, forma quitasol, vistosamente confeccionados en tules de primera calidad, en celeste o rosa, para 2 plazas, a $ 87.00, para 1-1|2 plazas, a $ 69.00; en blanco para 2 plazas, a $ 75.00, para una y media plazas, a $ 60.00
SELECTO y variado surtido de madras y gasas, doble ancho, especial para visillos, el metro, a $ 5.90, $ 4.35 y $ 2.15
5,000 CARPETITAS para mesas de centro, recientemente recibidas, diversidad de gustos y colores, tamaños 90 por 90, a $ 7.90 y $ 6.20
LIQUIDAMOS un gran surtido de cretonas inglesas, en buenas calidades; el metro, desde $ 3.55

GATH & CHAVES, LIMITED

EL ESTADIO UNIVERSITARIO SE CONSTRUIRA EN LA AV. ECUADOR

LA DIRECCION DE OBRAS PUBLICAS INFORMA FAVORABLEMENTE LA IDEA DE CONSTRUIRLO EN TERRENOS COLINDANTES CON LA ESCUELA DE ARTES Y OFICIOS

ACOMPAÑA UN PLANO EN EL CUAL SE CONSULTAN EN DETALLE LAS CANCHAS Y DEMAS REPARTICIONES QUE CORRESPONDE INSTALAR

Hace algunos días, informamos las tramitaciones que se han hecho para establecer en terrenos colindantes con la Escuela de Artes y Oficios, en Avenida Ecuador, el Stadium Universitario.

Manifestamos en aquella ocasión, que el Ministerio de Industria y Obras Públicas había pasado los antecedentes a la Dirección de Obras Públicas la cual comisionó al ingeniero don Ricardo Muller, para que, oyendo previamente al Director de la Escuela de Ares y Oficios, informara lo que hubiese de lugar respecto a la posibilidad de establecer los campos de deportes para los universitarios.

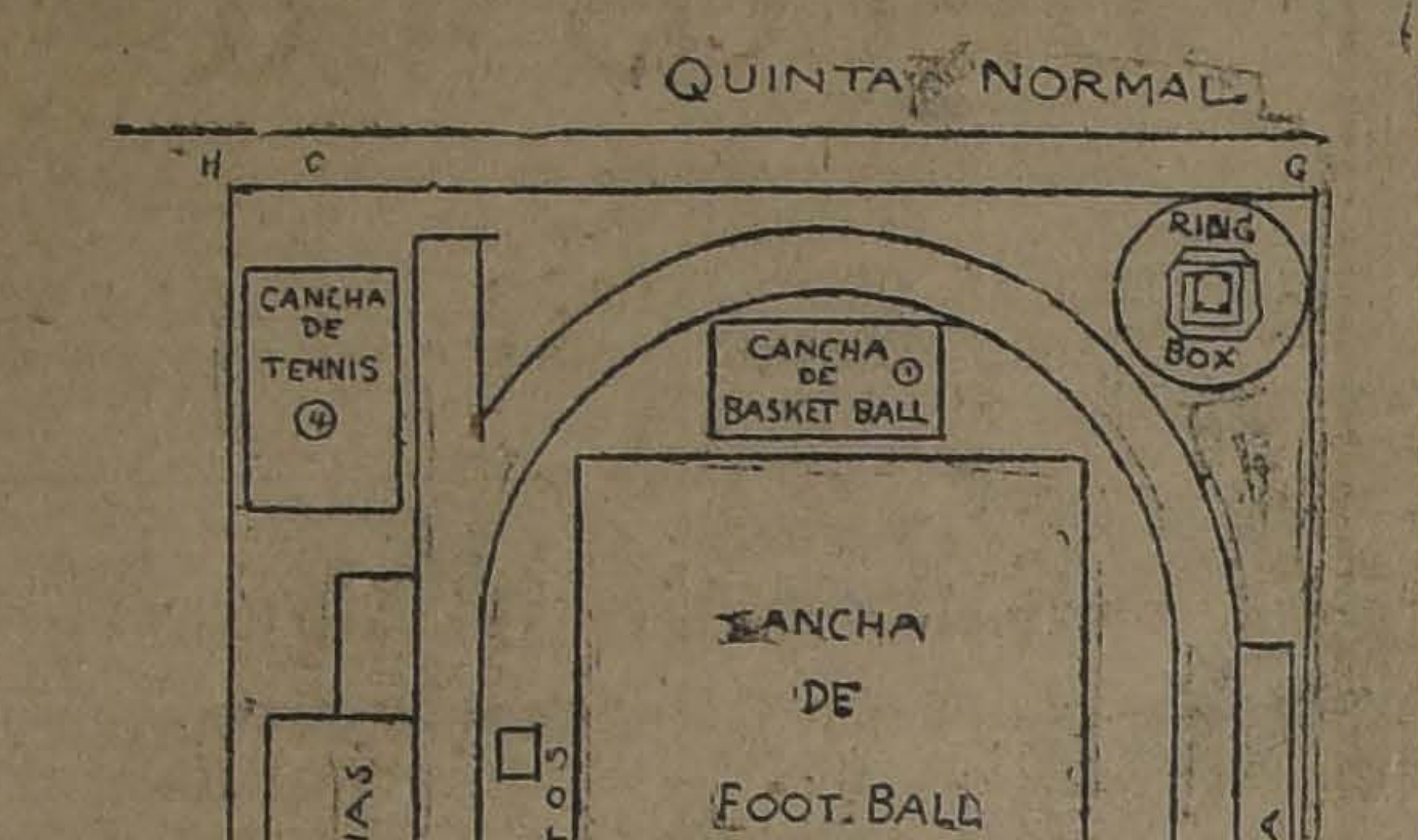

CANCHAS DEPORTIVAS UNIVERSITARIAS
(Proyecto del ingeniero don Ricardo Muller)

El señor Muller informó a la Dirección de Obras Públicas, y ésta al Gobierno hace algunos días, en el sentido de que es viable la instalación del Stadium.

El ingeniero informante presentó un plano, en el que se indican sobre el terreno las canchas y demás reparticiones que correspondería instalar.

Se consultan en él una pista atlética de 400 metros en circuito, con 130 metros rectos, quedando al interior de ella la cancha reglamentaria de football y dos canchas de basket-ball, los fosos para saltos y lanzamientos. Al eje de esta pista se proyecta construir tribunas, utilizándose la parte baja de ellas para los servicios y camarines necesarios para los deportistas. Frente a estas tribunas se consulta una galería corrida. Además, se han trazado cuatro canchas de tennis, una piscina con las dimensiones requeridas para el juego del water polo, un ring para box, y por último un recinto para gimnasia.

LA EJECUCION DE LA OBRA

El Ministerio de Industria y Obras Públicas transcribirá el informe al de Instrucción, el cual, de acuerdo con la Universidad, procederá a resolver la ejecución de las obras.

LA FERIA DE MUESTRAS DE LA HABANA

SE POSTERGA SU INAUGURACION HASTA EL 23 DEL ACTUAL

El Ministro de Cuba nos comunica que la inauguración de la primera Feria Muestrario de La Habana, tendrá lugar el 23 de este mes, en vez del día 9, como se había apublicado hace unos días.

ILUSTRACION POLICIAL

En un voluminoso y bien presentado ejemplar han aparecido fusionados los N.os 34 y 35 de la revista con la cual encabezamos las presentes líneas. De la bondad de su material, la prensa ha tenido ocasión de pronunciarse anteriormente y hoy, por nuestra parte, agregaremos que tanto por lo selecto de sus informaciones gráficas y literarias, su Dirección se hace merecedora a un franco aplauso.

Durante sus tres años de vida, asegurada por la ayuda que espontáneamente le otorgan las unidades de la República, viene dando cumplimiento a un vasto programa de efectiva labor en bien de los servicios del orden.

Centro de Masajistas

Los masajistas de ambos sexos, anhelosos de formar un centro de reunión con el fin de cambiar ideas de progreso, entre sus asociados, y de propender a un mayor mejoramiento intelectual, económico y social, se reunieron en Alameda 785, el 28 del pasado y, entre otras cosas acordaron:

1.o Fundar con esta fecha un centro que se denominará "Centro Científico de Masajistas de Chile".

2.o Elegir mesa directiva, en la siguiente forma:

Presidente, señor David Díaz Gascogne; vice-presidente, señora Gregoria Barrera; secretario, señor Abel Araya; pro-secretaria, señorita María C. Vera; tesorera, señorita Clementina Labbé; directores, señores: Juan Seguel, Juan de D. Errázuriz, José Espinosa de los Montes, Daniel Labbé y señora Elena de Araya, Luisa v. de Escobar y señoritas Berta Soto, Teresa Alvarado y Ana Sanguino.

Juan Serendero B.

ESPERA SU ORDEN PARA ASEGURARLO

DESELA A

MONEDA 1128.— SANTIAGO.— CASILLA 3778

INSCRIPCIONES MILITARES

LOS VOLUNTARIOS Y LOS FISICAMENTE INCAPACITADOS

Una presentación y requisitos previos para eximirse

Aunque se ha dicho ya bastante sobre quienes tienen obligación de inscribirse, previa recomendación para que lo hagan a la mayor brevedad, todos aquellos que aún no lo han hecho, debemos agregar ahora que las inscripciones o reinscripciones en los Registros Militares son condiciones primordiales para lo siguiente:

a) Para poder ser admitido para prestar sus servicios como voluntario;

b) Para contratarse en el Ejército, Carabineros, Policías y demás puestos públicos.

En cuanto a la admisión de voluntarios debemos hacer presente que debe reunirse los siguientes requisitos:

1.o Estar inscrito o reinscrito en el Cantón (Departamento) donde se desea prestar servicios militares;

2.o 20 años de edad.

3.o Presentación a la Oficina de Reclutamiento (Ministerio de Guerra), a fin de tomarlos en cuenta para la disminución del número de sorteados. A este respecto, he de advertir que sólo se sortearán los que en el año 1924 cumplan 20 años.

4.o Compatibilidad física constatada por la Comisión Examinadora

Naturalmente que la presentación del voluntario para hacer su servicio debe hacerse en la Oficina de Reclutamiento antes del sorteo para los efectos ya anotados.

No deben olvidar los ciudadanos que a pesar de la descongestión de las juntas inscriptoras, con la prórroga de plazo no se han inscrito o reinscritos que el ingreso al Ejército, Carabineros, Policías y cualquier puesto público requiere como requisito previo la inscripción o reinscripción en los Registros Militares correspondientes.

LOS FISICAMENTE INCAPACITADOS

Hay muchos que creen que por estar incapacitados para el servicio o tener alguna causal de exención pueden eliminarse por sí y ante sí de la obligación de inscribirse o reinscribirse. Los ciudadanos que así proceden, se constituyen, sin razón alguna, en infractores, además de que aún teniendo causal de eximisión no podrán eximirse ya que no han cumplido con el requisito previo de la inscripción o reinscripción.

Por otra parte, deben saber los ciudadanos que todos aquellos que se encuentren visiblemente incapacitados para el servicio pueden ser eliminados del sorteo que se verifica sólo una vez con el contingente de 20 años, mediante un examen que efectúa la Comisión Examinadora pro sorteo, bajo las siguientes condiciones:

a) Presentarse a la Oficina de Reclutamiento (Ministerio de Guerra) a lo menos 15 días antes del sorteo que se verificará a fines de Febrero;

b) Estar visiblemente incapacitado para el servicio militar.

c) Someterse al examen de la Comisión Examinadora, en la fecha, hora y lugar que ésta designe.

LA COMISION EXAMINADORA PRO-SORTEO

Podrá eliminar del servicio a los ciudadanos que, reunan las condiciones anteriores, en forma temporal, o sea, por un plazo dado, absoluta o indefinida.

Esta comisión otorgará los certificados respectivos y mediante el examen que de lugar a la eximición se eliminará a los ciudadanos del sorteo, con la correspondiente anotación en los Registros y en las actas respectivas que al efecto se levantan.

CULTO

Domingo 3.—Jubileo Circulante. Altísimo día en la Casa de María, calle del Carmen. El Lunes 4, el Martes 5 y el Miércoles 6, Las Rosas, calle Amunátegui esquina de Rosas.

Evangelio. S. Mateo (VIII 23.7) Jesús calma súbitamente una tempestad.

Santos: Blas ob. y mr., Celerino, Celerino mr. y el beato Nicolás de Longobardo.

Misas: Catedral: 7.30, 9.15 (cantada), 10 y 12 (Plaza de Armas).

Sagrario, Plaza de Armas: 9.30, 10.15 y 11.

Basílica de la Merced, Merced esquina de Claras: 6, 7, 8, 9, 10 y 11.30.

San Agustín, Estado esquina de Agustinas: 6 a 10.

Santo Domingo y San Francisco: 6 a 11.

Gratitud Nacional, Delicias esquina de San Miguel: 6, 7, 8.30, 9.30, 10.30 y 11.30.

Casa de Salas, a las 10, gran misa cantada a San Juan.

San Ignacio: de 5 a 11.

San Vicente de Paul, Delicias 1632, de 6 a 10.

Agustinas, calle Moneda: 7.30, 8.30 y 10.

Santa Ana, Catedral 1549: 6.30, 7.30, 8.30, 9.30 y 10.30.

Visitación, Huérfanos 2325: 6 y 8.30.

Capuchinos, Catedral 2261: 6 a 10.

Preciosa Sangre, Compañía 226: 6.30, 8.30 y 10.30.

San Pedro, Claras esquina de Santo Domingo: 6.30 a 8.30.

San Alfonso, Blanco Encalada esquina Conferencia: 5.30, 6.30, 7.30 y 10.

San Lázaro, Ejército esquina de Gorbea: 6 a 10.

San Saturnino, Plaza de Yungay: 7.30, 9 y 11.

Salvador, Agustinas 1781: 6 a 11.

San Juan, calle de Lira N.o 426: 7 a 11.

Santísimo Sacramento, Arturo Prat 471: 7 y 9.

Niño Jesús de Praga, Independencia esquina de Borgoño: 7.30, 9.30 y 10.30.

Monjas del Carmen Bajo, Independencia 229: 7 y 9.

Sta. Filomena, Santa Filomena 357: 8.30 y 9.

Recoleta Franciscana, Recoleta esquina de Andrés Bello: 6 a 11.

Sacramentinas, Sto. Domingo 2055: 7, 8.30, 9.30 y 10.30.

Seminario, Av. Seminario: 8.30, 9, 10 y 11.

Monjas Providencia, Providencia 421: 6.30 y 7.30.

Parroquia de la Asunción, Vicuña Mackenna 61: 6 a 11.

Parroquia de San Francisco Solano, Sama 1669: 7.30, 9 y 10.

A. S. de Andacollo, Mapocho 2325: 8, 9 y 10.

Santuario de San Antonio, Carmen esquina de Pedro Mayos: 7 y 9.

Capilla de Animas, Teatinos entre San Pablo y Rosas: 7 y 9.

Parroquia de la Estampa, Independencia 633: 9, 10 y 11.

Buen Pastor, Avenida Matta: 6.30 y 8.30.

Nuestra Señora del Pilar, Carmen esquina Porvenir: 7, 8 y 9.

Capilla provisoria del Curato del Sagrado Rostro, Población San Eugenio, Bascuñán Guerrero esquina San Fernando. Misas Domingos y festivos, a las 9.30. Catecismo por la tarde y trisagio con cantos en San Ignacio.

ACEITE "ESTRELLA"

PURO DE OLIVA

DELPINO & URZUA

IMPORTADORES

ULTIMA LIQUIDACION EN ROPA CONFECCIONADA

PARA DAR LUGAR A LAS GRANDES REMESAS DE LA PROXIMA ESTACION

PARA CABALLEROS

TERNOS VESTON en casimires de lana azul marino, negro y colores, $ 185, $ 125 y ...... $	85.00
AMBOS DE SPORT en casimires de lana inglés, forrados en satín o alpaca .... $	105.00
AMBOS DE SPORT en brin color, especiales para la playa y el campo, $ 45 y .... $	39.00
VESTONES DE ALPACA negra y de fantasía, clases superiores, $ 39, y .... $	27.00
VESTONES en brin de color, buena clase, muy prácticos para oficinas y el campo, $ 22, $ 18 y ... $	15.00
VESTONES en piel blanca y tela granité muy buena clase, $ 33 y .... $	27.00
PANTALONES en casimir negro y de fantasía, dibujos de mucho gusto, $ 48, $ 37 y ...... $	24.00
PANTALONES para equitación, en gabardina y kaki, $ 39 y .... $	27.00
PANTALONES en brin rayado y kaki, clases muy finos .... $	14.00
CHALECOS de piqué blanco y de fantasía, tallas chicas .... $	7.50
CHALECOS de alpaca negra, buena clase, todos talles $	11.50
GUARDAPOLVOS en brin crudo, buena clase, de mucha duración .... $	19.00
GUARDAPOLVOS en alpaca gris, muy finos, $ 49 y $	44.00

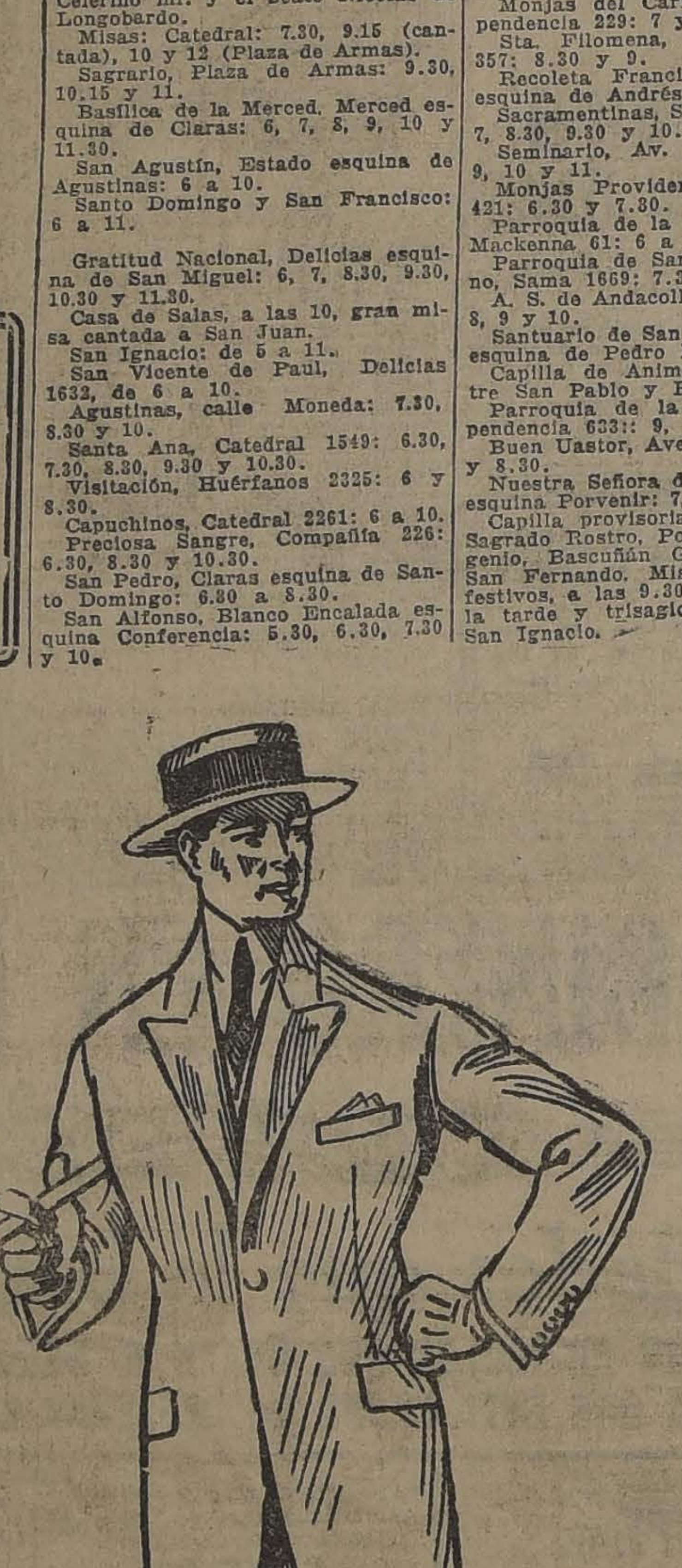

GUARDAPOLVOS en tussor de seda, muy elegantes $	39.00
TRAJES y CAPAS blancas para chauffeurs, calidades de mucha duración .... $	57.00

GRAN VENTA DE SALDOS SOLAMENTE POR 3 DIAS

PARA DAR LUGAR A LAS GRANDES REMESAS DE LA PROXIMA ESTACION

PARA JOVENES

TERNOS vestón en casimires de lana azul marino, negro y de color, $ 179, $ 119 y ...... $	79.00
AMBOS DE SPORT en casimir de fantasía, especiales para la playa y el campo........ $	95.00
AMBOS DE SPORT en tussor y gabardina de algodón, muy prácticos, $ 45 y .... $	39.00
VESTONES de alpaca negra y de fantasía, clase recomendada .... $	23.00
PANTALONES de fantasía y cheviot negro, muy buenas calidades, $ 34 y .... $	21.00

PARA NIÑOS

TRAJES modelo cazador, en casimires de fantasía o cheviot azul y negro, $ 87, $ 71, $ 46 y ... $	39.00
TRAJES marineros en casimir de lana azul marino, negro y fantasía, $ 36, $ 29 y ...... $	21.50
TRAJES VESTON con chaleco en casimir de lana azul marino, negro y color, muy buena clase, $ 105, $ 84, $ 59 y .... $	51.00
TRAJES MARINEROS en brin galatea, de mucha duración, con doble cuello .... $	13.50
TRAJES modelo cazador en brin galatea y brin crudo rayado, muy prácticos para el campo y la playa, $ 27, $ 24, $ 21 y .... $	17.50
TRAJES cazadores en piel blanca muy buena clase, $ 24. Trajes de tres piezas .... $	19.50
TRAJES en piel blanca, cuello adornado de soutaches y doble cuello de piel de color, $ 21.50 y ... $	13.50
BLUSAS solas en buena piel blanca, clase muy durable.............. $	10.50
PANTALONES cortos de lana, en casimir, azul marino, negro y colores, $ 15.50 y $ 11.90. En brin, $ 8.50 y .... $	5.50

2.o PISO ASCENSORES **CASA FRANCESA** 2.o PISO ASCENSORES

ESTADO . PASAJE MATTE HUERFANOS

SE CONFESO AUTOR DEL SALTEO CON HOMICIDIO EN EL CAMINO OCHAGAVIA

LO MISMO EXPUSO ANTE EL JUEZ DEL CRIMEN DE SAN BERNARDO, A DONDE FUE CONDUCIDO PARA SER INTERROGADO

CUANDO YA SE CREIA QUE ERA UNO DE LOS TERRIBLES MALHECHORES DE LA BANDA, SE RECTIFICA DE SUS ANTIGUAS DECLARACIONES, Y AFIRMA QUE ES INOCENTE..

Y LO COMPRUEBA CON NUMEROSOS TESTIGOS QUE EXPONEN QUE EL PRESUNTO CULPABLE NO SE HABIA MOVIDO DE CHIÑIHUE, DESDE MUCHO ANTES HASTA MUCHO DESPUES DEL CRIMEN...

La Corte de Apelaciones en una de sus últimas reuniones ha fallado un proceso que se seguía contra varios individuos a quienes se acusaba de ser autores de un salteo con homicidio verificado en la casa de don Laureano Segura ubicada en el camino de Ochagavía.

La policía de Santiago aprehendió poco después de haberse cometido ese hecho a un sujeto llamado Alfredo Pávez quien se confesó autor de ese salteo e indicó los nombres de los demás individuos que lo habían acompañado en la aventura.

Trasladado a San Bernardo fué puesto a disposición del juzgado del crimen de ese pueblo, pues el proceso se instruía allí, donde confirmó sus primeras declaraciones.

Pero cuando la tramitación del proceso iba ya muy adelantada, se llamó al reo a ratificarse de sus anteriores declaraciones y entonces Pavez se retractó de ellas diciendo que todo era falso y que él no tenía conocimiento alguno del salteo que se investigaba y que en la época en que se cometió, él se hallaba tranquilamente en Chiñigüe como estaba dispuesto a comprobarlo.

Y para que nuestros lectores se impongan del hecho vamos a extractar a la ligera los principales detalles de esta curiosa causa que acaba de fallar la Corte de Apelaciones.

EN EL CAMINO DE OCHAGAVIA

Como lo hemos dicho más arriba, en el camino de Ochagavía tenía su casa don Laureano Segura donde vivía acompañado de su familia.

Un día cualquiera que la fecha no viene al caso, a eso de las 6 de la tarde y en circunstancias que se encontraba con varias personas en el interior de una de sus habitaciones, se dejó caer una partida de malhechores que no dejó barbaridad por cometer.

Los moradores vinieron a darse cuenta de la extraña visita cuando se abrió violentamente una ventana y el cañón de una carabina se hizo presente en forma amenazante.

En ese mismo momento un individuo avanzaba hacia el interior de la pieza en que se encontraba el dueño de casa y un balazo atravesaba el pecho de éste.

Al ruido del disparo acudía una hija de Segura llamada Teodora la que en el acto era alcanzada por uno de los bandidos y golpeada en forma brutal hasta obligarla a que entregara todo lo que había en casa.

Y después de golpear nuevamente al dueño de casa a fin de que entregara el dinero, los bandidos desaparecieron sin dejar rastros.

EN BUSCA DE LOS BANDIDOS

Los malhechores se llevaron alrededor de mil quinientos pesos en dinero y cuantas especies de valor encontraron a mano.

Pasados los primeros momentos de alarma, de unas casas cercanas se dió aviso telefónicamente a la policía de San Bernardo de lo ocurrido en casa de don Laureano Segura iniciándose en el acto las pesquisas para dar con los bandidos.

Pero, todas las diligencias que se hicieron en este sentido fueron infructuosas, no se encontraron los rastros de los malhechores ni se sospechó quienes fueran los culpables.

El señor Segura fué trasladado al Hospital donde dejaba de existir poco después a consecuencia de sus heridas y de los golpes que le dieron sus victimarios.

En cuanto a su hija Teodora sanaba de las contusiones que recibió durante el salteo y seguía adelante las investigaciones para dar con los culpables con el mismo desfavorable resultado anterior.

EL PRESUNTO CULPABLE

Pues bien, poco tiempo después de verificado este hecho, la policía de Santiago, especialmente la Sección de Seguridad, que había trabajado para dar con los asesinos del señor Segura, aprehendía al individuo llamado Alfredo Pavez quien confesaba haber sido uno de los autores del salteo.

Al efecto, decía que la partida la habían compuesto él, David Pino, un tal Armando y dos individuos más uno de los cuales era conocido con el apodo de "El Calandriaca".

La partida se había organizado en algunas conversaciones que sostuvieron en una cantina de los alrededores y allí se acordó dar el golpe en casa de Segura pues se sabía que éste tenía dinero.

Verificado el salteo, en uno de los potreros vecinos se repartieron el botín y en seguida se separaron sin que se hayan vuelto a ver más.

En esa forma explicaba el detenido la verificación del salteo y como lo contaba con tantos detalles se le dió entero crédito.

ESTABA EN CHIÑIGUE

Cuando la justicia creía tener en su poder a uno de los malhechores responsables del asesinato del señor Segura, en vista de sus propias declaraciones, Pavez manifiesta que todo es inexacto y que él es completamente inocente.

Y para que no se dude expone que desde mucho antes del salteo hasta mucho después, no se ha movido de Chiñigüe como lo quiere demostrar a la justicia con los testigos que indica.

Llamados los testigos al juzgado de San Bernardo expresaron que todo lo que dice Pavez es verdad, pues éste se encontraba en Chiñigüe en la época del salteo y así también lo declaran las personas que vivían en la casa donde permaneció en ese tiempo el presunto culpable.

Y ante pruebas tan evidentes no le quedó a la justicia otro camino que el de absolverlo..

NUEVAS ACUSACIONES

Sin embargo, a este proceso se agregó otro en el cual el tal Pávez aparecía complicado en un robo de corderos y ovejas a doña Clorinda Pérez v. de Arce en compañía de Rogelio Palma Cornejo y Pedro Juan Arratia Cornejo.

Este nuevo delito también se absolvía a Pávez y sus cómplices porque la señora v. de Arce no comprobó la preexistencia de esos animales ni la efectividad del hurto.

Pavez andaba pues con fortuna en todos sus engorrosos asuntos.

Palma, uno de los cómplices de Pávez en las últimas acusaciones que se le hicieron, figura como autor de un robo de bueyes pertenecientes a don José T. López, animales que embarcó a Santiago con destino a la feria del Tattersall, donde fué sorprendido con ellos.

Por esta causa se condenó a Palma a tres años un día de presidio.

EN LA CORTE

El expediente con las causas últimamente agregadas se elevó a la Corte de Apelaciones en consulta de las sentencias de primera instancia.

Este Tribunal confirmó la absolución del reo Pavez en lo tocante al salteo en que fué víctima el señor Segura.

Asimismo confirmó el sobreseimiento en el robo de ovejas y corderos a la señora v. de Arce y que se refiere a Pavez y cómplices.

Y aprueba la sentencia que condena a Palma como autor del robo de bueyes a don José T. López.

Y en consecuencia, Alfredo Pavez ha salido libre de polvo y paja en las acusaciones de que se le hacía objeto.

LAS LAMENTACIONES DE JULIA BASUVICH

EPIRO CALIFORNIA ES DETENIDO AYER, Y COMPRUEBA QUE ES MARIDO LEGITIMO DE JULIA

TODAVIA LA HISTORIA DE LOS $ 4,000 DE LA GITANA

En nuestra edición de ayer dimos cuenta del robo de que decía haber sido víctima, Julia Basuvich, gitana residente en un campamento cercano a Rancagua.

Julia acusaba a Epiro California, de la misma tribu, de haberle hurtado cuatro mil pesos y desaparecer en seguida.

La gitana se quejaba amargamente de su mala suerte y relataba que esos cuatro mil pesos eran el producto de varios años de andanzas por todas partes diciendo la buena o mala ventura.

La víctima se quejó al juez de Rancagua, donde obtuvo una orden de prisión contra Epiro, pero este ya no estaba en el pueblo, y según los rastros había seguido para Santiago donde debía estar oculto.

Julia siguió las huellas del ladrón y llegó hasta la Sección de Seguridad, solicitando su detención. Eran cuatro mil pesos los robados y allí en esos billetes de Banco estaba toda su fortuna.

Ah! decía la gitanilla, si ustedes supieran las privaciones, los sufrimientos que han costado reunir esos cuatro mil pesos, me tendrían lástima. Hay que recorrer, como lo hacemos nosotras, leguas y leguas, a toda intemperie, bajo un sol abrasador en el verano y bajo la lluvia inclemente en el Invierno, errantes por campos muchas veces inhospitalarios, leyendo el porvenir en las líneas de las manos de los que aún creen en las gitanas y guardar chaucha y más chaucha hasta juntar esos cuatro mil pesos y experimentar el dolor de perderlos por la obra de un ladrón

La Sección de Seguridad buscó en la mañana de ayer a Epiro California y a las pocas horas lo tuvo en su poder

Y habló Epiro:

—Es verdad que ando con ese dinero, pero es porque tengo derecho a ello.

Yo soy casado legítimamente con Julia Basuvich y conforme a las leyes chilenas. Julia es mi mujer y su dinero también es mío. Entre casados no hay delito de robo y la denunciante está engañando a la justicia.

Y efectivamente, Julia era la mujer de Epiro y como éste abandonara el campamento donde vivaquea la tribu, la gitana creyó que se le iba California con sus cuatro mil pesos.

He ahí el final de esta curiosa denuncia y la causa de las lamentaciones de Julia Basuvich que teme perder a Epiro California y los cuatro mil pesos que componen toda su fortuna.

En la mañana de hoy se vió a unos cuantos gitanos en los alrededores de la Sección de Seguridad que querían conocer de cerca el resultado de la reclamación de la hija de Servia en contra de Epiro California, el muchacho de las botas largas y de la tez bronceada.

Y como en realidad existe la orden de detención en su contra dictada por el juez de Rancagua, Epiro ha quedado en la Sección de Seguridad hasta que se resuelva el curioso caso.

EL CRIMEN DE LA CALLE ESPERANZA

AYER FUE APREHENDIDO EL HECHOR, QUIEN INGRESA A LA CARCEL

Ayer fué puesto a disposición del Juzgado del Crimen de turno, Manuel Morales Díaz, a quien se acusa de ser el autor de la muerte de Carlos Monje, ocurrida en las siguientes circunstancias:

Morales y Monje eran operarios de una picadería de leña ubicada en la calle Esperanza, donde tuvieron un altercado con trágicas consecuencias para el último.

Y éste se originó debido a que Morales, en estado de ebriedad, fué a solicitar dinero de la señorita que estaba encargada de la venta, momento en que intervino Monge, para decirle que debía pedirlo al patrón.

Se contestaron algunas frases chocantes, y en un abrir y cerrar de ojos, Morales, sacó un cuchillo y le atravesó el abdomen a su víctima.

Tan pronto como se dió cuenta del crimen que había cometido, emprendió la fuga, y como notara que era perseguido, se arrojó al canal Zapata, perdiéndose en la corriente.

Pasaron dos días y la justicia supo que Morales había aparecido en los alrededores de Santiago, por lo que decretó su prisión, la que se cumplió en el día de ayer, por un agente de la Sección de Seguridad.

Ayer mismo fué puesto a disposición del juez del crimen del 2.o Juzgado, magistrado que lo interrogó acerca del crimen de que se le imputa.

Después de prestar una larga declaración, y explicar su sangrienta actuación, en ese altercado, de orden del juez señor Cofré ingresó a la Cárcel, estrictamente incomunicado.

LA PRIMERA SORPRESA DE LA Sra. EMMA

EN LA ESTACION, A MEDIODIA, LE ARREBATAN SU BOLSA Y SU MALETIN CON JOYAS

La señora Emma Muñoz llegaba a Santiago en tren de 11.30 el 28 de Enero último.

La primera sorpresa que tuvo en la capital fué la de que en la misma estación le arrebataran una bolsa con ropas y un maletín que contenía algunas joyas de valor en su interior.

En el colmo de su desesperación, la señora Emma se presentó a la policía denunciado el robo de que había sido víctima.

La Sección de Seguridad una vez que tuvo conocimiento del hecho empezó las investigaciones para dar con los audaces ladrones que tan mal rato habían hecho pasar a la señora Emma.

Y los agentes señores Rodolfo Morales y Germán Saez que tenían ciertas sospechas en algunos individuos, aprehendieron a Samuel González, Carlos Calderón y José Carreño, en los precisos momentos en que estos sin vergüenzas andaban vendiendo las especies y joyas robadas a la denunciante.

Los detectives nombrados sometieron a los sospechosos a un hábil interrogatorio los que confesaron que efectivamente eran ellos los culpables de ese robo.

Con la confesión de ellos mismos pasaron a disposición del Juzgado del Crimen de turno donde se les ha iniciado el sumario respectivo ingresando después a la Cárcel.

El juez ha dispuesto que se recojan las demás especies vendidas y pertenecients a la señora Emma a fin de que las recupere y al efecto ha decretado las órdenes del caso.

Los ladrones sólo permanecieron en el misterio unos cuantos días para caer en manos de los detectives señores Morales y Saez, para felicidad de la señora Emma Muñoz que ya creía perdidas sus especies y joyas que le fueron arrebatadas en la misma estación a las 11.30 del día 28 de Enero último....

El enorme peligro que se cierne sobre Santiago

LA CAPITAL CONVERTIDA EN UN FOCO DE EPIDEMIAS POR LA PROPAGACION DE LAS MOSCAS. — MILES DE CASOS DE ENFERMEDADES INFECCIOSAS SE DEBEN A LA INVASION DE ESTE INSECTO.

La salubridad pública depende de que cada habitante le declare guerra sin cuartel.

Mucho se ha hablado de la necesidad imperiosa de adoptar medidas definitivas que favorezcan la salubridad pública, haciendo guerra implacable a la mosca que, como se sabe, es el propagador más eficaz de toda clase de efermedades y cuya difusión en nuestro país y principalmente en Santiago es verdaderamente alarmante. En el deseo de informar al público, sobre todo a los comerciantes y a la clase popular sobre los peligros que significa para todos la presencia de este insecto, hemos celebrado una breve entrevista con un distinguido médico y naturalista, que ha tenido oportunidad de observar de cerca los deplorables efectos causados por las moscas en su constante acarreo de toda suerte de microbios.

—Cuanto se diga sobre ello es poco,—nos manifestó nuestro entrevistado. Yo creo que si el pueblo, tan abandonado de por sí en cuanto al régimen de aseo y costumbres, se diera cuenta del peligro constante de muerte en que se halla por su descuido, sentiría pavor y demandaría a gritos la dictación de reglamentos y leyes de salubridad que lo defendieran de este implacable enemigo. Los comerciantes en artículos alimenticios, dueños de restaurants, cafees, carnicerías, lecherías, panaderías, etc., por su propio interés, se sentirían alarmados si conocieran como los médicos la gravedad realmente espantosa de la situación; toda suerte de enfermedades hemos visto aparecer gracias al transporte que la mosca hace en sus patas de millones de microbios.

—¿Y nada se ha hecho por extirparlas?

—Poco o nada, mejor dicho: medidas preventidas y débiles solamente. Lo que se impone es la guerra sin cuartel, realizada por las autoridades y el público. Que cada habitante sea un enemigo costante del enemigo común. Matar las moscas, perseguirlas en sus focos de crianza, destruir las larvas, instalar toda suerte de elementos apropiados, sobre todo aquellos que, por su propia limpieza e higiene se hacen más recomedables. Vean ustedes, — nos dice nuestro consultor, — hay un aparato sencillísimo que es lo mejor que conozco como elemento destructivo: práctico, higiénico, sin el riesgo del veneno, cómodo y hasta elegante, si se quiere, que puede destruir millones de moscas en un día. Es el "Electrocutor". Colocado sobre una mesa, se adapta por medio de un cordón a cualquier enchufe de corriente común. Las moscas no vacilan, se sienten atraídas y perecen allí por millares, carbonizadas, electrocutadas. Este aparato que no falla, que es práctico y limpio, no ofrece peligro alguno para quien lo toque y aún tiene la ventaja económica de no consumir corriente. Yo estimo que el "Electrocutor" debería ser implantado obligatoriamente en todos los establecimientos comerciales y aún en los hogares. Sería uno de los medios de terminar con el peligro.

Ampliando nuestras investigaciones, hemos podido constatar que el "Electrocutor" es un magnífico invento patentado que se fabrica actualmente en la capital y que puede solicitarse a Avenida República 239, Teléfono 3613, o Casilla 634, al precio de $ 22.50 moneda corriente, el aparato completo.

Damos la noticia al público, por considerarla de gran interés y de no poca trascendencia.

No bote Ud. su Sombrero

de paño, paja, pita, tongo o tarro de pelo, por viejo o usado que esté.

"MI SOMBRERERIA"

se lo transformará en uno completamente nuevo.

DE ULTIMA MODA

y de linda presentación, no cobrando el trabajo si no queda al gusto de usted. CALLE LIRA N.o 7, al lado del Teatro Septiembre.

SOMBRERERO DIPLOMADO EN EUROPA

NO HAY VERANEO SIN

BILZ

COMPANIA CERVECERIAS UNIDAS

SOCIEDAD ANONIMA CHILENA

CUIDADO CON IMITACIONES

MUSICA BAILABLE MODERNA

ACABAMOS DE RECIBIR LAS ULTIMAS NOVEDADES EN

DISCOS ARGENTINOS

"ARCO IRIS".— Opereta de gran suceso actualmente en Buenos Aires por sus "One-Step", "Two-Step", Fox-Trot y Vals.

"BUENOS AIRES".— Tango cantado y por orquesta.

"PADRE NUESTRO".— Tango cantado y por orquesta, de gran moda en los Balnearios.

"MONIGOTE".— Tango cantado.

"IBIS".— Maxixe.

TAMBIEN LLEGO NUEVA REMESA DE:

"TUT-ANK-AMON".— Shimmy con serrucho.
"ELECTRIC GIRL".— Shimmy con serrucho.
"VERANITO DE SAN JUAN".— Shimmy con serrucho.
"LA BAYADERA".— Shimmy con serrucho.
"LA JAVA".— Shimmy con serrucho.
"DESOLACION".— Shimmy con serrucho.
"JE VOUS AIME".— Shimmy con serrucho.

CASA WEIL

ESTADO 364

GIBBS & Co.

OFRECEN PARA ENTREGA INMEDIATA A

Constructores y Contratistas

Fierro Galvanizado acanalado y liso,
INGLES, de 1.a, de todas dimensiones,
Fierro negro liso, INGLES, id. id.
Clavos de alambre, redondos y cuadrados
Aceite linaza cocido, genuino INGLES
Cemento "White Bros"
Alambe liso negro N.os 6 al 14

ESPERAMOS SU ORDEN

Incluyéndonos sesenta centavos para remitirle el juego que nos indique de los que ha publicado "La Nación".

EN TODO EL MUNDO NO HAY CIGARRILLOS MAS EXQUISITOS QUE EL

"ABDULLA"

PRUEBELOS Y SE CONVÉNCERA

ABDULLA
ESPECIALISTAS EN CIGARRILLOS

VIRGINIA N.o 75	$ 2.40 Cajetilla
EGIPCIOS N.o 16	$ 3.00 Cajetilla
TURCOS	$ 3.40 Cajetilla

Papas Amarillas

Por grandes y pequeñas partidas, al mejor precio de plaza

RAMON UNDURRAGA L.

Av. VICUÑA MACKENA N.o 1102, Esq. Av. MATTA.—
TELEFONO 156, SANTA ELENA
CASILLA 3771

Góndola "BROCKWAY"

DE OCASION

Se vende una góndola BROCKWAY con poco uso, en perfecto estado y garantida.

PRECIO: $ 20,000 AL CONTADO

Casilla 891

DEFUNCION

Ha fallecido nuestro tío, don

Carlos Metraud S.

Sus restos serán conducidos hoy a las 5 P. M., desde el hospital del Salvador al Cementerio General.

Carlos E. de la Fuente Orchard y familia.

DEFUNCION

Tenemos el sentimiento de comunicar a nuestras relaciones el sensible fallecimiento de nuestro querido deudo, señora

Juana Lara v. de Parker
(Q. E. P. D.)

acaecido en Valparaíso el 31 de Enero.

LA FAMILIA.

DEFUNCION

Habiendo dejado de existir nuestra idolatrada madre, tía y abuelita, señora

Simona Bilbao v. de Azula

Rogamos a nuestras relaciones se dignen acompañar sus restos al Cementerio General, hoy a las 4 P. M. El cortejo saldrá de la calle, Irarrázabal N.o 461.

Pedro Azula y familia

DEFUNCION

Mañana Lunes 4 del presente, a las 9 A. M., serán sepultados los restos de don

Ernesto Romo Ramírez

muerto trágicamente. El cadáver será trasportado desde su casa habitación, en Malloco, familia Cabello, a la Iglesia, en donde tendrán lugar las honras, para en seguida ser sepultado en el Cementerio de Malloco.

Luzmila Cabello v. de Romo.

EXPRESION DE GRACIAS

Damos nuestras más expresivas gracias a las personas que se dignaron acompañar a su última morada los restos de nuestro querido esposo, padre y hermano, don

RAMON MARTINEZ

Adelaida Rocco v. de Martínez y familia.

DEFUNCION

Ayer ha dejado de existir nuestra idolatrada hijita

ADRIANA

Sus funerales se efectuarán hoy a las 5 P. M. Invitamos a nuestras relaciones. Libertad 1227.

Félix A. López.—Emma Prado de O.

DEFUNCION

Ha fallecido trágicamente nuestro querido deudo, don

Ernesto Romo Ramírez

Sus restos serán sepultados el Lúnes próximo en el Cementerio de Malloco.

LA FAMILIA.

EXPRESION DE GRACIAS

Damos los más sinceros agradecimientos a las personas que se dignaron acompañar a su última morada, los restos de nuestro inolvidable esposo e hijo

GUILLERO PERROW A.
(Q. E. P. D)

Lucrecia Bernales v. de Perrow e hijos.— Lastenia Angove v. de Perrow.

CHACRITA

VENDO EN SANTIAGO
10 HECTAREAS

muy bien regadas e inmediatas a tranvías eléctricos. Buenos suelos, 3 hectáreas frutales. Edificios, etc.

PRECIO: $ 55,000

Alfredo Tagle Rodríguez
Catedral 1137.— Cas. 3132

NO LO OLVIDE

Que "La Nación" le mandará un lindo juego por sólo sesenta centavos.

Sastrería "La Universal"

Cuenta con un CORTADOR COMPETENTE y un surtido de CASIMIRES INGLESES Y FRANCESES de las mejores fábricas. Corte correcto, según los últimos figurines.

Hechuras módicas y facilidades de pago.

COMPAÑIA 1043
ENTRE PLAZA DE ARMAS Y BANDERA
Sainz, Abaroa, Hnos. y Cía.

FERROCARRILES DEL ESTADO

Se solicitan propuestas públicas para el 3 de Marzo próximo por materiales. Más detalles en la Secretaría del Departamento de materiales y almacenes, Estación Alameda.

Santiago, 30 de Enero de 1924.

TRENES EXCURSIONISTAS A CARTAGENA

El Domingo 3 del actual correrán los siguientes trenes excursionistas:

N.° 59 Alameda SALE 6.40 — Cartagena LLEGA 9.12.
N.° 63 Alameda SALE 7.48 — Cartagena LLEGA 10.06.

REGRESO

N.° 58 Cartagena SALE 17.35 — Alameda LLEGA 20.36.
N.° 60 Cartagena SALE 17.57 — Alameda LLEGA 20.55.
N.° 64 Cartagena SALE 20.00 — Alameda LLEGA 23.00.

Febrero 1.° de 1924.

EL ADMINISTRADOR DE LA 2.ª ZONA.

SE NECESITAN

Enchinchadores, cortadores cuero y puntilleras máquina izquierda,

Fábrica de Calzado
LIRA 965

Ferrocarriles Transandinos

ADMINISTRACION UNIFICADA

Desde el 1.o de Febrero de este mes, las Tarifas de Pasajeros entre Los Andes y Mendoza, y vice-versa, tendrán las siguientes rebajas.

VIAJES DE IDA Y REGRESO

Porcentaje de rebaja en el viaje de regreso		Valides del boleto	Renovable por
Pasajeros de 1.a y 2.a clase	50 o|o	2 meses	2 meses pagando un recargo de 10 por ciento del importe total del viaje de ida y regreso.
Familias con mínimun de 5 personas	60 o|o	2 meses	
Turistas con mínimum de 20 personas	75 o|o	1 mes	
Excursionistas con mínimum de 80 personas debiendo viajar exclusivamente en los trenes especiales y en las fechas y condiciones que la Empresa fijará	80 o|o		

TRENES PULLMAN

Desde el 13 de Febrero próximo iniciará sus servicios el nuevo tren Pullman que correrá entre Los Andes y Mendoza y vice-versa.

Todo pasajero premunido de un boleto internacional de primera clase podrá ocupar un asiento en estos trenes, pagando un suplemento equivalente al 30 o|o del importe de un boleto de primera clase de Los Andes a Mendoza o vice-versa.

En los viajes de regreso, los viajeros tendrán en estos trenes las mismas rebajas acordadas para los trenes ordinarios en el importe del boleto de vuelta de primera clase, pero no en el recargo de 30 por ciento.

Para mayores datos ocurrir a:

EXPRESO VILLALONGA
EN SUS OFICINAS EN SANTIAGO, VALPARAISO Y LOS ANDES

LOS ANDES
Casilla 66
J. H. WHITE
Administrador General

SANTIAGO
MORANDE 291.—CASILLA 198
LADISLAO LARRAIN L.
Agente.

Compañía Sud-Americana de Vapores

JUNTA GENERAL DE ACCIONISTA

Se convoca a los señores accionistas a Reunión General Ordinaria para el Lunes 11 de Febrero, a las 2 P. M., en la oficina de la Compañía, Blanco N.o 895.

El Registro de Transferencias permanecerá cerrado desde el 1.o hasta el 11 de Febrero, ambos días inclusives.

Valparaso, Enero 25 de 1924.
De orden del Directorio:

EL GERENTE.

F-11

Compañía Telégrafo Comercial

Se cita a los señores accionistas a Junta General extraordinaria para el Lunes 11 del presente, a las 4 1\|2 P. M., en las oficinas de la Gerencia, Huérfanos N.o 858, para autorizar la hipotecación del inmueble que la Compañía posee en Santiago.

Por ser ésta, segunda citación, se previene que la reunión se llevará a efecto con el número de accionistas que asistan.

Santiago, Febrero 2 de 1924.

EL PRESIDENTE.

MAYORISTAS

Vendedor viajante (español joven), para cualquier ramo, conocedor de la Zona Sur, Ramales y Zona Carbonífera. Ofrécese
CASILLA 1383.—SANTIAGO

LUNES 4, MARTES 5 y toda la SEMANA CONSECUTIVA

Empieza la primera Liquidación-Baratura del presente año

DAMOS UNA LISTA DE ALGUNOS ARTICULOS QUE ESTARAN DESDE EL LUNES EN VENTA A PRECIOS DE BARATURA

SECCION ROPA BLANCA

CAMISAS en buena tela fileteada, para señoras, c|u.	$ 5.00
CAMISAS en buena tela calada, extra, c|u.	$ 5.50
CAMISAS en buena tela bordada, dibujo nuevo, c|u.	$ 7.00
CAMISAS en buena tela bordada a mano, calado fino, c|u.	$ 8.50
CAMISAS en buena tela bordada a mano, y con encaje, c|u.	8.50
PANTALONES en buena clase, fileteados, para señora, c|u.	$ 5.00
PANTALONES en buena tela, bordados, dibujo nuevo, c|u.	$ 7.00
CAMISA de noche en buena tela fileteada, c|u.	$ 9.50
CAMISA de noche, con tira bordada, c|u.	$ 11.40
CAMISA de noche bordada, dibujo nuevo, c|u.	$ 15.00
CAMISA de noche, bordada a mano, extra, c|u.	$ 18.50
CAMISA de noche, bordada a mano y encaje, cada una	$ 18.50
CAMISA de noche bordada, y con lindas aplicaciones, c|u.	$ 20.00
COMBINACION corpiño-enagua, fileteada, c|u.	$ 9.50
COMBINACION corpiño-enagua, con tira bordada, c|u	$ 11.00
COMBINACION corpiño-enagua, bordada, dibujo nuevo, c|u.	$ 16.50
COMBINACION corpiño-enagua, bordada a mano, extra, c|u.	$ 24.00
COMBINACION corpiño-enagua, bordada y calada, c|u.	$ 25.00
CORPIÑOS bordados, dibujo nuevo, c|u.	$ 7.00
CORPIÑOS bordados a mano, c|u.	$ 8.00
CORPIÑOS bordados y calados, extra, c|u.	$ 8.00
DELANTALES blancos para servicio, c|u.	$ 4.00
DELANTALES finos con bordado y encaje, c|u.	$ 8.00
COMBINACION camisa-calzón, bordada, c|u.	$ 11.00
SABANAS de hilo Italiano, 200x300, c|u	$ 70.00
JUEGO de ropa blanca, 4 piezas, en rica batista, bordado a mano, juego	$ 56.00
JUEGO de ropa blanca, 4 piezas, dibujos nuevos, bordada a mano, juego	$ 63.00
JUEGO de ropa blanca, 4 piezas, calidad más fina, bordada a mano, juego	$ 70.00
JUEGO de ropa blanca, 4 piezas, calidad extra, juego	$ 84.00
JUEGO de ropa blanca, 4 piezas, más fina y con aplicaciones, juego	$ 91.00
JUEGO de ropa blanca, 4 piezas, con linda incrustación, juego	$ 98.00
JUEGO en rica batista de hilo, todo a mano, juego	$ 140.00
JUEGO en rica batista de hilo, más fino, juego.	$ 156.00
JUEGO en rica batista de hilo extra, juego.	$ 164.00
JUEGO en rica batista de hilo, lo más fino, juego	$ 200.00

SECCION ARTICULOS PARA SEÑORAS

MEDIAS muselina de colores, clase buena, par	$ 4.60
MEDIAS muselina de calidad bien fina, par.	$ 4.40
MEDIAS hilo mercerizado, negras, muy finas, par	$ 5.40
GUANTES hilo, corto, calado, color, par	$ 1.00
GUANTES seda, corto, blanco y color, par	$ 3.00
GUANTES largo, calado y color, par.	$ 2.50
GUANTES largo, estilo Milanés, par	$ 3.00
GUANTES largo, calidad más fina, par.	$ 6.00
GUANTES hilo, color, muy fino, par	$ 4.40
GUANTES hilo, negro, buena clase, par	$ 8.00
GUANTES de gamuza blancos "PERIN", par	$ 16.00
GUANTES Mosqueteros previl fantasía, par	$ 28.00
PAÑUELOS blanco, imitación hilo, guarda angosta, c|u.	$ 0.60
PAÑUELOS blanco, bordado, caja 6 pañuelos, caja	$ 8.50
PAÑUELOS blanco, bordado, de color, caja 6 pañuelos, caja	$ 10.80
PAÑUELOS blanco, alta fantasía, caja 6 pañuelos, caja	$ 9.00
PAÑUELOS blanco, bordado de color, c|u	$ 0.90
PAÑUELOS blanco pintado, última moda, c|u.	$ 1.90

SECCION ARTICULOS VARIOS

PAÑOS de mano felpudos, blancos, 45x85, c|u.	$ 3.60
PAÑOS de maño felpudos, clase fina, 60x110, c|u.	$ 5.60
PAÑOS de mano felpudos, clase extra, 63x111 c|u.	$ 7.40
PAÑOS de mano felpudos, muy buena clase, 65 por 105, c|u.	$ 8.00
PAÑOS de mano de hilo Italiano, 55x100, c|u.	$ 10.00
PAÑOS de mano de hilo Italiano, extra, 65 por 130, c|u.	$ 14.00
SERVILLETAS de algodón (inglesas), 50x50, c|u.	$ 1.40
SERVILLETAS de algodón Italiano, 55x55, c|u.	$ 1.60
SERVILLETAS de hilo Italiano, 60x61, c|u.	$ 5.00
SERVILLETAS de hilo Italiano, extra, 65x66, c|u.	$ 7.40
PAÑITO bordado, p., centro de color, c|u	$ 6.00
VISILLOS muchos dibujos, par.	$ 7.00
ZAPATILLAS para levantarse, clase buena, par	$ 16.80
SABANAS algodón, imitación hilo, 180x300, c|u	$ 24.00
SABANAS algodón, imiltación hilo, 200x300, c|u	26.00

SECCION PERFUMERIA

JABON afeitar, en barra, barra.	$ 2.00
ESPONJA de goma, calidad escogida, c|u.	$ 3.00
CEPILLOS para dientes, clase fina, c|u.	$ 1.60
CREME Oatine, frasco chico, c|u.	$ 3.50
CREME Oatine, frasco grande, c|u.	$ 7.00
ESENCIA Coty Abreine, frasco.	$ 22.00
ESENCIA Coty Chypres, frasco.	$ 30.00
ESENCIA Coty Rose Jaquemnot, frasco.	$ 33.00
ESENCIA Coty Ciclement, franco.	$ 33.00
ESENCIA Coty Lila Pourple, frasco	$ 33.00
ESENCIA Coty L'or, frasco.	$ 38.00
ESENCIA Coty Oillet de France, frasco.	$ 38.00
ESENCIA Coty Muguete, frasco.	$ 38.00
ESENCIA Coty Styk, frasco.	$ 38.00
ESENCIA Coty Iris, frasco.	$ 38.00
ESENCIA Coty Lorigan, frasco.	$ 43.00
JABON suavisador, legítimo, caja de 3 panes, caja	$ 2.80
JABON Flor de Italia, caja de 12 panes, caja.	$ 3.80
JABON Flotante, pan grande, pan	$ 1.20
JABON Castilla, el mejor, pan	$ 0.50
JABON Fluído Hiel de vaca, frasco grande, frasco.	$ 5.00
BRILLANTINA en pasta Vinolia, caja	$ 2.50
BRILLANTINA en aceite perfumada, frasco.	$ 3.50
LOCION Pompeya de Pinet, frasco.	$ 7.00
LOCION Doe Marengo, lo más fino, frasco.	$ 8.90
AGUA de Colonia, el litro, a $ 15, 10, 5 y	$ 4.00
POLVOS Primiale, perfume surtido, caja.	$ 1.50
PASTA para dientes Primiale, en tubos, tubo.	$ 1.50

SECCION ENCAJES Y BORDADOS

ENCAJE en punto bordado, última moda, 0.15 ctms., metro	$ 0.70
ENCAJE en punto bordado, última moda, 0.20 ctms., metro	$ 0.90
ENCAJE en punto bordado, última moda, 0.25 ctms., metro	$ 1.00
ENCAJE en punto bordado, última moda, 0.30 ctms., metro	$ 1.90
ENCAJE en punto bordado, última moda, 0.35, ctms., metro	$ 2.20
ENCAJE en punto bordado, última moda, 0.30 ctms., metro	$ 3.00
TIRAS bordadas, pieza de 4.50 mt., orilla y recorte ancho 02 ctms., pieza.	$ 1.80
TIRAS bordadas, pieza de 4.50 mt., orilla y recorte, ancho 04 ctms., pieza.	$ 3.50
TIRAS bordadas, pieza de 4.50 mt., orilla y recorte ancho, 06 ctms., pieza.	$ 3.00
TIRAS bordadas, pieza de 4.50 mt., orilla y recorte, ancho, 10 ctms., pieza.	$ 3.20
VALENCIEN fino, pieza de 9 mt., orilla y recorte ancho, 01-1|2 ctms., pieza.	$ 2.90
VALENCIEN fino, pieza de 9 mt., orilla y recorte ancho, 2-1|2, ctms., pieza.	$ 3.00
VALENCIEN fino, pieza de 9 mt., orilla y recorte, ancho 03-1|2 ctms., pieza.	$ 4.70
VALENCIEN fino, pieza de 9 mt., orilla y recorte, ancho 05 ctms., pieza.	$ 5.70
VALENCIEN fino, pieza de 9 mt., orilla y recorte ancho, 07 ctms., pieza.	$ 7.20
APLICACION de Valencien de hilo, clase fina, metro	$ 0.80
APLICACION de Valencien, clase nueva, metro	$ 1.00
APLICACION de Valencien, clase nueva, metro.	$ 1.20
APLICACION de Valencien, clase nueva, metro	$ 1.50
APLICACION de Valencien de hilo, clase nueva, metro	$ 1.80

Y muchos recortes y galones, puntos fantasía, como también gasa plisada especial para vuelos.

NOTA: Recomendamos especialmente lo relacionado a esta Sección por haber marcado los precios sumamente rebajados.

SECCION MODAS

UN GRAN saldo en lindas batas de vestir de gabardina, paño y crepé marrocain, a elegir, cada una	$ 100.00
OTRO gran saldo en lindos trajes sastre, a elegir, cada uno	$ 130.00
UN SALDO en bonitas batas organdy, a elegir, cada una	$ 32.00
UN SALDO en trajes sastre, esponja de algodón, cada uno	$ 48.00
UN SALDO en batas esponja, de algodón, c|u.	$ 35.00
OTRO gran saldo en lindos sombreros adornados, infinidad de colores, a elegir, c|u.	$ 36.00
OTRO saldo de nuevos modelos, a elegir, c|u.	$ 60.00
OTRO saldo de hormas de paja, modelos nuevos, cada una	$ 25.00
UN SALDO sombreros de paja para niñitos, varias clases, c|u. a $ 18, 15, 10 y	$ 9.00

SECCION ARTICULOS PARA CABALLEROS

HOJAS "Gillette", envueltas en papel engrasada, docena	$ 7.80
HOJAS "Ever Ready", el paquete de media docena, paquete	$ 4.00
MAQUINAS "Gillette", estuche completo, c|u.	$ 11.80
MAQUINAS "Gillette", estuche marfil, máquina dorada, c|u.	$ 36.00
MAQUINAS "Gillette", estuche niquelado, c|u.	$ 26.00
MAQUINAS "Ever Ready", estuche de cuero, con 8 hojas, c|u.	$ 8.00
MAQUINAS "Ever Ready", estuche niquelado, con 12 hojas, c|u.	$ 14.00
CUELLOS blancos almidonados, sencillos, toda forma, c|u.	$ 1.20
CUELLOS blancos almidonados, doble, toda forma, c|u.	$ 1.20
CUELLOS seda, sueltos, importados, c|u.	$ 2.70
PAÑUELOS algodón, muy buena clase, 45 x 45, cada uno	$ 0.80
PEÑUELOS algodón, imitación hilo, 50 x 50, cada uno	$ 0.90
PAÑUELOS de seda, blancos, grandes, c|u.	$ 4.00
CALCETINES de algodón, buena clase, café y blancos, c|u.	$ 1.40
CALCETINES de algodón, negro, calidad superior, c|u.	$ 1.90
CALCETINES negros, calidad muy fina, c|u.	$ 3.40
CALCETINES color surtido, muy finos, c|u.	$ 3.40
CALCETINES de color, mercerizados, c|u.	$ 3.40
CALCETINES trasparentes, de color, con flecha calada, c|u.	$ 4.40
CALCETINES de seda, todos colores, c|u.	$ 4.60
CORBATAS de seda, tejidas, lindos colores, c|u.	$ 3.20
CORBATAS de seda, tejidas, calidad la más fina, c|u.	$ 5.00
CAMISETAS blancas, especiales para Verano, todo número, c|u.	$ 4.80
CINTURONES de goma, Wiler, legítimos, c|u.	$ 4.20
CALZONCILLOS de baño, c|u.	$ 2.20
GUANTES de hilo, calados, color especial para Verano, par	$ 3.00
GUANTES gamuza, todos colores, PERIN, par	$ 18.00
SUSPENSORES buena calidad, c|u.	$ 3.00
SUSPENSORES mejor calidad, muy cómodos, cada uno	$ 3.40
LIGAS estilo París, de algodón mercerizado, par	$ 2.50
LIGAS estilo París, seda muy finas, par	$ 5.00
MEDIAS caladas para niños, par	$ 1.40

SECCION PAQUETERIA

TIJERAS de acero, finas, c|u.	$ 2.00
AGUJAS clase inmejorable, paquete	$ 0.20
BROCHES de presión, blancos y negros, doc.	$ 0.10
PEINETAS finas para peinar, c|u.	$ 2.40
PEINETAS finas para el pelo, c|u.	$ 0.80
TORNIQUETS seda pura, c|u.	$ 0.40
BOTONES de concheperla, doc. 0.40 y	$ 0.20
HORQUILLAS de ilusión, negras o rubias, caja grande a	$ 0.30
HORQUILLAS honduladas, paquete	$ 0.20
ALFILERES de acero, caja	$ 1.40
LANA inglesa para tejer, kilo	$ 40.00
SEDA para tejer, todos colores, kilo	$ 80.00
CINTAS para ropa blanca, pieza	$ 4.50
SERVILLETAS de papel, buena clase, ciento	$ 1.30
SERVILLETAS de papel, fantasía, ciento	$ 2.00

SECCION GENEROS

CREA imitación hilo, ancho 180, metro	$ 8.00
CREA imitación hilo, ancho 200, metro	$ 8.00
CREA medio hilo italiana, ancho 200, metro	$ 10.00
CREA hilo inglés, clase fina, ancho 200, metro	$ 20.00
CREA hilo suizo, clase superior, ancho 200, metro	$ 22.00
CREA hilo genovesa italiana, ancho 200, metro	$ 24.00
CREA hilo italiano, ancho 250, metro	$ 30.00
GRANITE medio hilo, ancho 160, metro	$ 18.00
GRANITE hilo puro, ancho 200, metro	$ 26.00
GRANITE medio hilo, ancho 0.70, metro	$ 6.80
GRANITE para paño mano, metro	$ 2.80
DAMASCO italiano para manteles algodón, metro	$ 7.80
DAMASCO imitación hilo, clase buena, metro	$ 10.00
BATISTA blanca especial, para ropa blanca, metro	$ 2.60
BATISTA blanca especial, calidad fina, metro	$ 2.70
BATISTA blanca la mejor, metro	$ 3.20
VIYELA lindos colores apropiados para playa, metro	$ 7.70
TUSOR imitando hilo, apropiado para blusa o guarda-polvo, ancho 150, metro	$ 9.50
TUSOR hilo mercerizado, calidad la mejor, ancho 150, metro	$ 12.00
TUSOR hilo opaco, clase inmejorables, metro	$ 15.00
VELOS de hilo todos colores, metro	$ 3.80
VELOS de hilo, suizos, lo más fino, metro	$ 5.80
CEFIRO de hilo especial para camisas (MANCHESTER), metro	$ 3.80
GENEROS lindos colores para pijamas, última moda, metro	$ 5.80
ORGANDI, la mejor clase, todos colores, metro	$ 4.80
PAÑOS para carpeta, ancho 190, verde o granate, metro	$ 18.60
LANZA de bronce, buena clase, 150 de largo, metro	$ 22.00
LANZA de bronce, buena clase, 180 de largo, metro	$ 26.00
BRIN de hilo guarda verde o colorada, para escalera, lo mejor, metro	$ 5.80

Y muchos otros géneros que estarán desde el Lunes en venta a precio de baratura.

SECCION FERRETERIA

PLANCHAS económicas 2, 3 y 4, cada una desde	$ 9.00
CUCHILLOS para cocina de 5", 6", 7", 8", 9", 10", 11", 12", cada uno desde	$ 2.60
CUCHARAS para mesa, aluminio, cada una	$ 0.80
TENEDORES para mesa, aluminio, cada uno	$ 0.60
CUCHILLOS para mesa, aluminio, cada uno	$ 1.60
CUCHARITAS té, cada una	$ 0.50
CERA preparada para piso, caja 1|2 kilo	$ 2.50
CERA preparada para piso, caja 1 kilo	$ 4.50
OLLAS fierro enlozado 14, 16, 18, 20, 22 y 24 cts., cada una desde	$ 6.30
TAZAS caldera fierro enlozado, 14 cts., cada una desde	$ 1.50
SARTENES fierro pulido con mango en varios tamaños, cada uno desde	$ 2.00
JARROS en fierro enlozado, 3 litros, cada una desde	$ 11.00
MAQUINAS para picar carne "Universal", cada una	$ 15.00
JUEGOS cuchillos para cocina, 5 piezas, desde	$ 14.00
TIRABUZONES niquel automáticos "Monopol", cada uno desde	$ 6.00
TIRABUZONES de aspiral, cada uno	$ 2.00
OLLAS acero enlozado Brand, 3, 4 y 5, cada una desde	$ 6.60
PAPEL para moscas "Tanglefoot", cajas con 50 hojas dobles	$ 13.50
SERVICIO lavatorio fierro enlozado con 6 piezas	$ 115.00
ANAFES "Express", cada uno	$ 3.50
CANASTOS para playa, cada uno	$ 2.40
VASOS aluminio, cada uno	$ 1.50
ESPUMADERAS aluminio, cada una	$ 2.20
COCHES para guagua plegables, cada uno	$ 180.00
BETUN para calzado, caja	$ 0.40
HISOPOS para lavar pisos, cada uno	$ 2.00
AZADERAS en fierro negro, 30, 35 y 40 cts., cada una desde	$ 2.50

LOZA Y CRISTALES

PLATOS hondos y extendidos, loza inglesa, cada uno	$ 1.40
PLATOS hondos y extendidos, loza doble, cada uno	$ 1.50
PLATOS postre, loza doble, cada uno	$ 1.20
PLATOS postre, loza de color, guarda verde y azul, cada uno	$ 1.00
TAZAS para desayuno, loza inglesa, cada uno	$ 1.80
TAZAS para té, porcelana, cada una	$ 1.90
TAZAS para café, loza de color, cada una	$ 1.50
TAZAS para café, blancas, loza ingl. cada una	$ 1.25
VASOS para cerveza americanos, cada uno	$ 1.50
VASOS para agua, a 0.60 y	$ 0.80
VASOS para agua, cristal cortado, cada uno	$ 1.20
VASOS para vino, cristal cortado, cada uno	$ 1.00
COPAS para agua, grabadas, cada una	$ 1.60
COPAS para vino, lisas, cada una	$ 1.00
COPAS para licor, cada una	$ 0.60
AGUA maniles lisas, cada una	$ 1.20
SERVICIO de mesa con 83 piezas, cada uno	$ 210.00
SERVICIO para té, 4 piezas, porcelana, c|u	$ 25.00
JARROS para agua, grabados y lisos, cada uno desde	$ 3.90
FLOREROS de loza blancos, desde	$ 2.00

Además, hay compoteras, ensaladeras de medio cristal y un variado surtido en artículos muy convenientes para el hogar, a precios muy bajísimos.

SECCION ELECTRICIDAD

AMPOLLETAS de 10, 16, 25, 32 y 50 bujas, cada una a	$ 1.40
TAPONES de 4, 6 y 10 A., cada uno a	$ 0.40
PLANCHAS eléctricas, cada una a $ 26.50 y	$ 14.50
ANAFES eléctricos, cada uno a $ 39.50 y	$ 36.50
CADENA bronceada para lámpara, cada una a	$ 3.90
BOTONES de porcelana para campanillas, c|u a	$ 1.50
PILAS "Leclanche" completas para timbres, cada una a	$ 3.50

Ventiladores eléctricos, cafeteras, copteleras, tijeras automáticas con motor, gran comodidad para sastres.

SECCION SANITARIA

Sala de baño compuesta de un baño inglés, fierro doble enlozado, con dos llaves revalse y desagüe.

1 lavatorio loza inglesa con dos llaves, consola fierro o pedestal.—Un calentador de cobre a gas o califont a leña, un toallero, 1 piso laqué y un termómetro para baño en $ 950.

TOALLERO de laqué, cada uno a	$ 5.90
PORTA papel higiénico, cada uno	$ 4.00
PISOS para baño, cada uno a	$ 11.00

Lavatorio pedestal, Bidets, W. C. silenciosos, califones Vesubio, a precios rebajados.

SECCION PLAQUE

ANILLOS para servilletas con figuras, cada uno	$ 6.50
ANILLOS para servilletas lisos, cada uno	$ 3.00
PORTA cubiertos con figuras, cada uno	$ 2.50
JARROS para agua, cada uno	$ 35.00
BOTELLAS para velador, cada una	$ 28.00
FLOREROS, cada uno	$ 7.50
AZUCAREROS, cada uno	$ 16.50
CUCHILLOS para mesa, cada uno desde	$ 1.60
CUCHILLOS para mesa, mango metal, cada uno	$ 3.00
CUCHILLOS para postre, mango metal, c|u	$ 2.50
TENEDORES alpaca, cada uno desde	$ 1.80
CUCHARAS id., cada uno desde	$ 1.80
CUCHARITAS para té de alpaca, docena	$ 14.00
60 PIEZAS cubiertos "REED & BARTON" con 24 cuchillos mango marfilina, las 84 piezas en	$ 380.00

Además tenemos recién llegado un inmenso surtido en plaquées "INTERNATIONAL" a precios de verdadera réclame.

NOTA.—Recomendamos a nuestra clientela aprovechar los buenos precios que ofrecemos en esta importante liquidación, como la mejor ocasión en surtirse de artículos de primerísima calidad, puestos en venta a precios sin precedentes en las baraturas.

CASA CASTAGNETO - Alameda esq. San Martín

CICLISMO

EN EL VELODROMO DEL CLUB DEPORTIVO BARCELONA

LAS INTERESANTES CARRERAS QUE SE INICIARAN A LAS 2 P. M. DE HOY

EL DESAFIO A LA AMERICANA ENTRE LOS EQUIPOS PAU-GOMILLA Y BERMEJO NEBOT

Interés ha despertado en esta capital el torneo ciclista que se verificará esta tarde en el Velódromo Barcelona. El prestigio del Club organizador y el entusiasmo que han demostrado los demás afiliados a la dirigente del pedal, prestigian una tarde deportiva muy lucida.

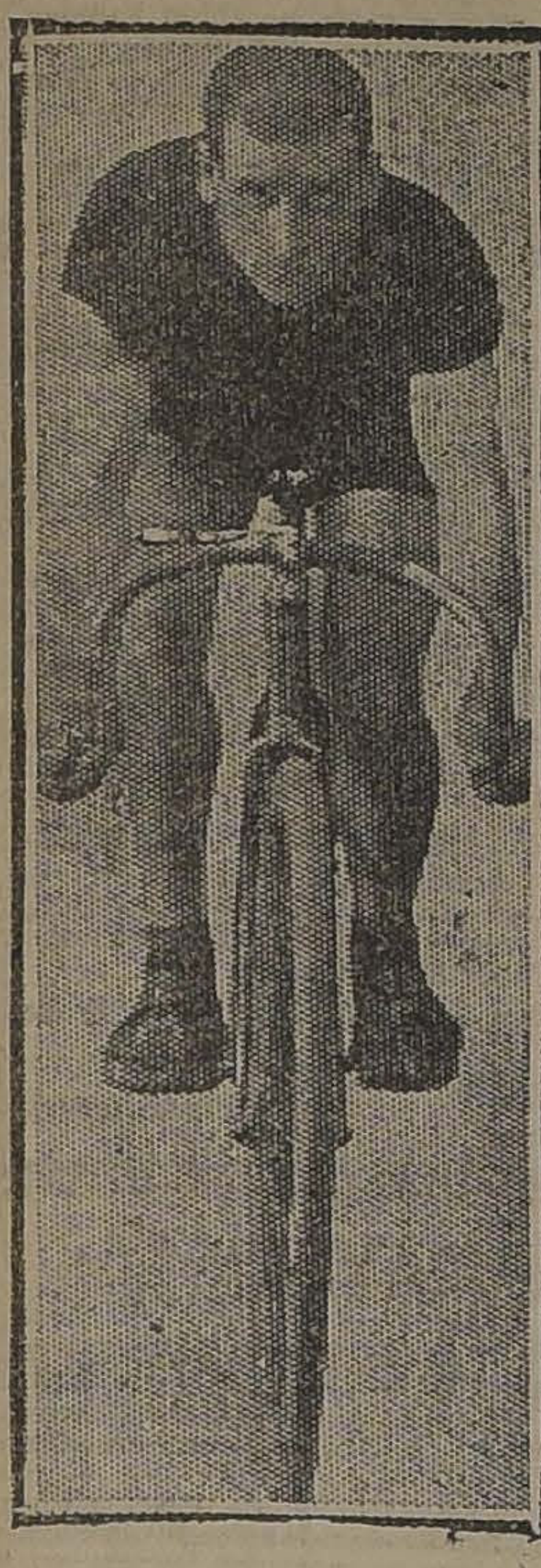

MIGUEL GOMILA, co-equipo de Bermejo en el desafío a la Americana

El principal atractivo de la reunión lo constituye el desafío lanzado por el equipo del Club Barcelona Alfonso Pau-Miguel Gomila, aceptado por el Arco Iris, en defensa de cuyos colores actuará Ricardo Bermejo, campeón de velocidad de Chile secundado por su co-equipo Luis Nebot, que en sus últimas performances se ha destacado como un futuro "as" del ciclismo. No menos importante es la pareja del Barcelona. Pau, a sus últimas brillantes actuaciones, debe agregar el severo entrenamiento a que se encuentra sometido para tener chance en las eliminatorias de la Unión Ciclista para constituir la representación nacional. Gomila, a pesar de no figurar en las categorías superiores, nadie le desconoce sus aptitudes de hábil cultor y su especialidad en las pruebas de ligereza. La distancia que recorrerán es de 10.000 metros, a la americana, que consiste en la eliminación del equipo que logre alcanzar al contendor, partiendo desde sitios diferentes.

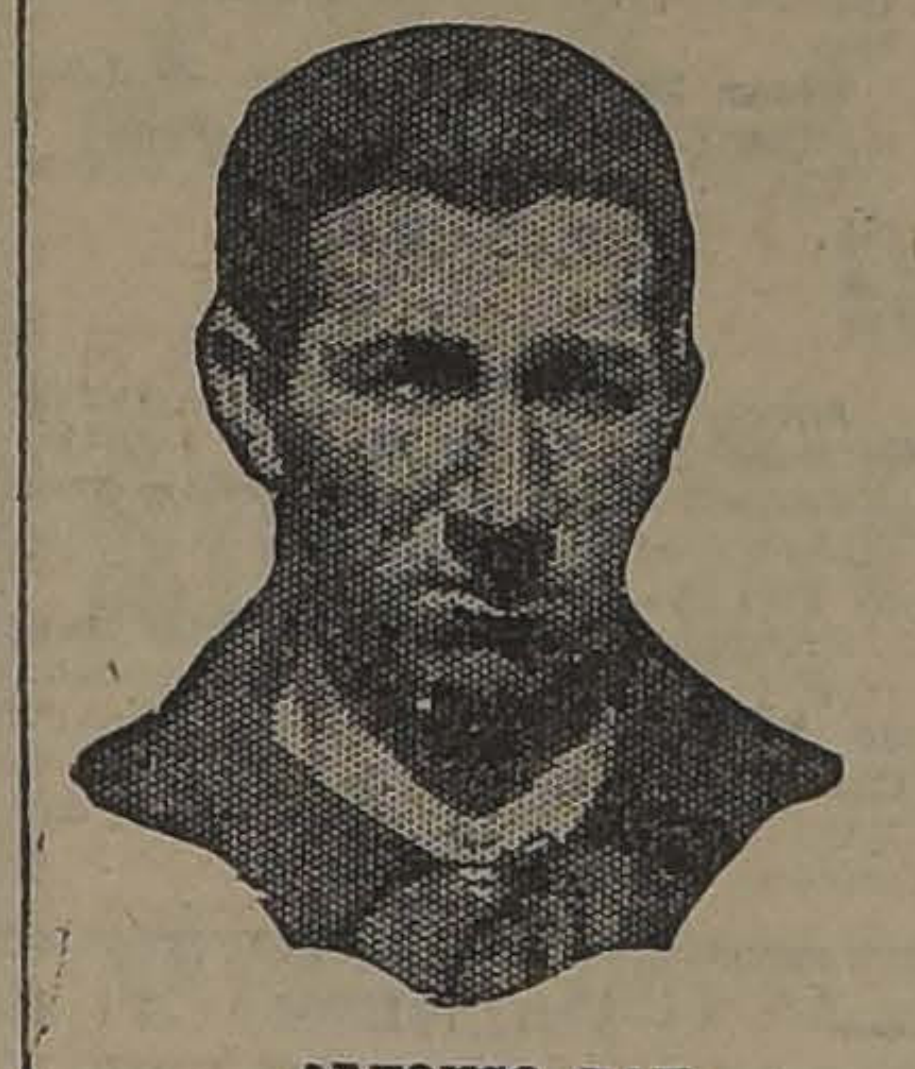

ALFONSO PAU, co-equipo de Gomila

Otras de las pruebas que se destacan son las milanesas para campeones, y tercera categoría, carreras que requieren una inusitada actividad desde sus comienzos, pues quedan eliminados aquellos que lleguen últimos en cada pasada.

Por otra parte en la mayoría de los números restantes se computará un punto en cada pasada, circunstancia que mantendrá el interés de las pruebas.

Una buena banda amenizará el espectáculo y el buffet estará atendido por una persona competente.

El Directorio del Club Barcelona nos encarga avisar que los señores socios tienen entrada libre al Velódromo, en cuyas puertas estará la comisión fiscalizadora.

EL PROGRAMA

El orden oficial en que se desarrollará el programa es el siguiente:

1.a carrera: 4,000 metros, tercera categoría.

2.a carrera: 5.200 metros, segunda categoría.

3.a carrera: 5.200 metros, primera categoría.

4.a carrera: Milanesa para campeones.

5.a carrera: Milanesa para tercera categoría.

Sr. JESUS PALOU, presidente del Club Barcelona

6.a carrera: 5,200 metros para campeones.

7.a carrera: 6,000 metros, segunda categoría.

8.a carrera: 8,000 metros, primera categoría.

9.a carrera: match a la Americana entre los equipos del Barcelona y Arco Iris.

EL JURADO

Controlará el torneo el siguiente Comité Directivo:

Comisarios generales, señores Jesús Palou y Alberto Davidson.

Secretarios generales, señores Arturo Estévez, Gual y Eduardo Lasalle.

Tesorero general, señor Claudio Vicens.

Ayudantes tesorería, señores Fidel Morera, Casimiro Cot y Martín Torrent.

Juez de partida, don José Olea.

Ayudante del juez de partida, don Carlos Pau F.

Jueces de llegada, señores Emilio González, José Abeleira, Víctor Armijo, Julio Pau, Francisco Valdés, Rigoberto Saavedra y Miguel Ballesteros.

Anunciador oficial y ayudante, señores Héctor Sola y Carlos Arancibia.

Cronometrador oficial, señor Gabriel Leiva.

Jueces de cancha, señores Luis Guerectich, Luis Salinas, José Sans, Emilio Carrasco y Ernesto Contreras.

Club Ciclista Chacabuco

Esta institución llama a un concurso entre sus socios a fin de que presente un proyecto para allegar fondos a beneficio de su caja de socorros mutuos.

El concurso se cerrará el 1.o de Marzo, a las 6 P. M.

Todos los trabajos deben presentarse en sobre cerrado a la secretaría, A. Prat 103.

Las 5 horas ciclistas en Concepción

Hoy debe realizarse en la metrópolis sureña la carrera de 5 horas, en la que participarán aventajados cultores del ciclismo de la región Sur, en competencia con equipos de esta capital, entre los que figura el del Audax Italiano, Fourey-Argentiere, vencedores de la misma prueba corrida el Domingo 13 de Enero próximo pasado, en el Velódromo del Barcelona, y que salieron segundos en la efectuada en Valparaíso el Domingo pasado. También intervendrá el equipo Jara-Vargas, del Club Centenario, peligroso contendor de los campeones.

La magna prueba que se correrá por primera vez en Concepción, ha logrado entusiasmar a los aficionados, los que, (salvo el caso que el tiempo, un tanto revuelto en estos últimos días, lo permita), se aprestan para concurrir al Velódromo a estimular con sus aplausos a los esforzados campeones.

De los competidores sureños, poco o nada sabemos sobre sus cualidades y performances; pero estamos ciertos que sabrán defender sus colores con toda energía.

Mañana daremos los detalles y resultados de esta carrera, que serán comunicados por nuestro enviado especial.

EXCURSIONISMO

CENTRO DEPORTIVO LOS PIRINEOS

LA REUNION CAMPESTRE DE HOY EN TALAGANTE

Por el tren de las 8.15 A. M. se dirigen al vecino pueblo de Talagante los entusiastas miembros del Centro Deportivo Los Pirineos, punto en el cual pasarán durante el día de hoy.

Acompañarán a los socios sus familias y algunos invitados, lo que le dará a esta simpática reunión campestre especial brillo y atractivo.

El punto elegido, ofrece a los excursionistas la variedad de sus paisajes y paseos y en las cristalinas aguas del Mapocho un agradable baño, además de su buen clima.

La Comisión encargada ha elaborado un buen programa social y deportivo; en la mañana se desarrollarán los ejercicios de natación y atléticos; a las 12 M. se servirá el almuerzo en la Quinta de propiedad del señor Emilio González, que se presta admirablemente para esta clase de reuniones; de 2 a 4 se organizará un programa de bailes; y a las 4.30 P. M. se servirán las once.

Las inscripciones cerradas anoche dieron oportunidad para apreciar el entusiasmo que esta correría ha despertado entre los asociados y sus familias.

Se nos encarga advertir que el punto de reunión es la Plaza Argentina y la hora, a las 7.45 A. M.

LA EXCURSION DE HOY A LOS CERROS DE HUECHURABA.—Hoy a las 4 A. M. han partido los miembros del Cuerpo Piloto Pardo, en dirección a los cerros del fundo El Carmen, de Huechuraba, que forman el cordón que se divisa al Norte de Santiago.

Este Cuerpo, formado por elementos entusiastas y convencidos de los grandes beneficios que reporta la práctica de este ejercicio, se ha dedicado desde su fundación a las ascenciones de cerros, única y exclusivamente.

Es por esto que la correría de hoy promete tener un gran éxito, ya que se trata de explorar un cordón de cerros que están revestidos de los más bellos panoramas.

La ida será por el camino a Colina hasta la puntilla de San Ignaco, y el regreso por el camino del Huanaco.

FOOTBALL

CARIOCA F. C.— Esta institución eligió últimamente el siguiente cuerpo directivo:

Directorio honorario: Presidente, señor Hermógenes Valenzuela; vicepresidentes, señores Saturnino Navarro y Nicolás Rodríguez; directores, señores Gabriel Cristi, Bernardino Olivares, Luis Quezada, Luis Villalón, José del C. Díaz y Enrique Zúñiga.

Directorio efectivo: Presidente, señor Alejandro Olivares; primer vice, señor Roberto González; segundo vice, señor Roberto Aguirre; secretario, señor Jorge Olivares; pro, señor Hernán Forné; tesorero, señor Pedro Contreras, pro, señor Alfredo Plá; directores, señores Camilo Vásquez y Delfín Ilabaca; delegado, señor Felipe Horta; suplente, señor Jorge Olivares capitán del primer equipo, señor Manuel Barahona; vice, señor Juan Hernández; capitán de segundo equipo, señor Manuel Arriagada; vice, señor Carlos Sandoval; capitán del tercer equipo, señor Rafael Avendaño; vice, señor Alfredo González.

Directorio de la sección infantil.—Directores, señores Roberto Riffo, Ramón Moreno y Manuel Berríos; presidente, señor Alejandro Jiménez; secretario, señor Emilio Cortés; tesorero, señor Alcides Torreblanca; capitán del primer equipo, señor Manuel Peña; vice, señor Juan Rojas; capitán del segundo equipo, señor Alfredo Lacus; vice, señor Evaristo Bravo.

Cita para hoy a todos los socios en "El Diario Ilustrado", a las 10 y media A. M., para la aprobación de los nuevos estatutos y reglamentos.

CLUB DEPORTIVO "LUIS SANTA MARIA".— Esta institución ha elegido el siguiente directorio:

Presidentes honorarios, don Elías Córdova y don Felipe Lafuente; vice honorario, señor Leopoldo Rosende; directorios honorarios: señora Elisa C. v. de Santa María; señores Nicolás Casado, Emilio Merino y Rafael Uson; presidente, señor Dionisio Gajardo; vice-presidente, señor Andrés Campos; secretario, señor Alberto Tarvez; pro-secretario, señor Guillermo Arancibia; tesorero, señor Ernesto Silva; pro-tesorero, señor Walterio Rubio.

Directores: señores Manuel Cornejo, Ramiro Palma y Juan Mardones; capitán, señor Cirilo Córdova; vice-capitán, señor J. Bahamondes; utilero, señor Luis Gutiérrez; director de atletismo, señor Crisanto Meneses; profesor de box, señor Justino Pezoa; delegado ante la Liga Comercial, señor Cirilo Córdova; comisión de cuentas, señores Alberto Aedo y Manuel Córdovaá capitán del infantil, señor Eduardo de la Barra; vice del infantil, señor Fernando Farfán.

CITACION IMPORTANTE.— El directorio de la Sociedad Igualdad y Trabajo, deseando terminar en esta oportunidad con el campeonato de foot-ball que está pendiente desde el año pasado, cita a los siguientes clubs: 1.o de Mayo, Fundición Libertad F. C., Jorge V, Eleuterio Ramírez y el Carioca, para que se pongan de acuerdo en lo relacionado con este campeonato.

La reunión se efectuará el Lunes a las 8.30 P. M., en Andes 3028.

Asociación de Foot-Ball de Santiago

COMPUTOS DE LA TEMPORADA

En la temporada recientemente pasada, en las diferentes series de das competencias de esta colectividad, se han obtenido los resultados que a continuación se indican:

COPA REPUBLICA

1.o Brigada Central I, con 16 puntos.

2.o 5 de Abril y Fundición Libertad I, con 12 puntos.

3.o Unión Chilena I, con 11 puntos.

4.o Gimnástico I, con 8 puntos.

5.o Liverpool I, con 7 puntos.

6.o Britania I, con 4 puntos.

7.o Eleuterio Ramírez I, con 2 puntos.

8.o Arco Iris I, con 0 punto.

Nota.—Se retiró el Magallanes I y quedó eliminado el Arco Iris I.

COPA CHILE (URUGUAY)

1.o Internado I, con 13 puntos.

2.o Unión Deportiva Española I, con 12 puntos.

3.o Audax C. S. Italiano I, con 12 puntos, por renunciar a desempate.

4.o Carioca I, con 11 puntos.

5.o Santiago I y Morning Star I, con 9 puntos.

6.o Badminton I, con 4 puntos.

7.o Borgoño I, con 3 puntos.

8.o Instituto Nacional I, con 0 punto.

Nota.—Se retiró de la competencia el Electro Metalúrgico I.

COPA CHILE (ARGENTINA)

1.o Defensor de Chile I, con 10 puntos.

2.o Guacolda I, con 8 puntos.

3.o Marruecos 1.o, con 7 puntos.

4.o Esperanto I, con 5 puntos.

5.o Mundial I, con 2 puntos.

6.o Maestranza Eléctrica I, con 0 punto.

Nota.—Se retiró de la competencia al Arturo Prat I.

COPA ULISES ALVAREZ

1.o Brigada Central II, con 12 puntos.

2.o Liverpool II, con 9 puntos.

3.o Unión Chilena II y 5 de Abril II, con 7 puntos.

4.o Fundición Libertad II, con 4 puntos.

5.o Gimnástico II, con 3 puntos.

6.o Britania II, con 0 punto.

Nota.—Se retiró de la competencia el Magallanes II, y quedaron eliminados el Arco Iris II y el Eleuterio Ramírez II.

COPA ARAUCO

1.o Unión Deportiva Española II, con 16 puntos.

2.o Badminton II, con 13 puntos.

3.o Audax C. S. Italiano II, con 10 puntos.

4.o Carioca II y Santiago II, con 8 puntos.

5.o Morning Star II, con 5 puntos.

6.o Guacolda II, con 4 puntos.

7.o Internado II, con 3 puntos.

8.o Borgoño II, con 1 punto.

Nota.—Se retiró el Electro Metalúrgico II, y quedaron eliminados el Maestranza Eléctrica II e Instituto Nacional II.

COPA MIGUEL BLANCO (REPUBLICA)

1.o Brigada Central III con 7 puntos.

2.o Fundición Libertad III, con 6 puntos.

3.o Britania III, con 4 puntos.

4.o Liverpool III, con 3 puntos.

5.o Cinco de Abril III, con 0 punto.

Nota.—Se retiró el Magallanes III y quedaron eliminados el Arco Iris III y el Gimnástico III.

COPA MIGUEL BLANCO (CHILE)

1.o Santiago III, con 11 puntos.

2.o Audax C. S. Italiano III y Badminton III, con 8 puntos.

3.o Guacolda III, con 7 puntos.

4.o Morning Star III y Unión Deportiva Española III, con 6 puntos.

5.o Borgoño III, con 5 puntos.

6.o Carioca III, con 3 puntos.

COPA ECUADOR

1.o Unión Deportiva Española IV, con 8 puntos.

2.o Brigada Central IV, con 6 puntos.

3.o Borgoño IV, con 4 puntos.

4.o Santiago IV, con 2 puntos.

5.o Fundición Libertad IV, con 0 punto.

Nota.—Se retiró el Magallanes IV y quedó eliminado el Badminton IV.

GUACOLDA F. C.—Hoy llevará a efecto esta insitución una fiesta deportivo-social. con motivo de poner término a la temporada de football. La reunión en referencia se realizará en la hermosa quinta que posee el señor Manuel Cancino, al final de los carros de sangre que parten de San Pablo esquina de Matucana. Atendiendo a la gran demanda de tarjetas y especialmente de señoritas, promete alcanzar un éxito esta simpática y significativa fiesta. Se dará principio a ella a las 3 P. M., con un selecto programa, que el Directorio tiene preparado. Además, de una escogida orquesta, habrá algunos números de canto, recitación y diversos concursos que harán la alegría de los concurrentes.

Un lunch será el intermedio de esta lucida fiesta, dándose término a ella con un baile, el que será amenizado por la orquesta Húngara, recientemente llegada al Blanqueado.

Los socios y adherentes que aún no hayan retirado sus tarjetas, pueden hacerlo hasta hoy a la 1 P. M. en la secretaría, Edison 4039.

AVIADOR F. C.—Los socios de esta institución se dirigirán hoy a El Monte, invitados por el Puntilla F. C. de esa localidad.

Deberán encontrarse a las 12.45 P. M. de hoy en la Estación Central.

NATACION

LA GRAN FIESTA ACUATICA DE HOY

SE INICIARA A LAS 9.30 A. M. EN LA PISCINA DEL ESTADIO POLICIAL

El campeonato de Chile de los 300 metros

En la mañana de hoy se verificará en la espléndida piscina del Estadio Policial la interesante fiesta acuática organizada por la Asociación de Natación y Water Polo de Chile, en la que sirve de base el Campeonato de Chile sobre los 300 metros, estilo libre.

Este será el segundo torneo de importancia en esta clase de actividades que se realiza en esta capital, lo que ha dado un tinte de novedad al actual período de receso, ya que en temporadas anteriores los deportes de Verano no daban señales de vida.

Es halagador constatar la forma entusiasta con que nuestro público ha recibido esta clase de espectáculos, concurriendo en gran número a prestigiarlo y aumentando considerablemente el número de aficionados a la natación, deporte de evidentes beneficios, principalmente en esta época del año.

EL PROGRAMA

Se iniciará a las 9.30 de la mañana y está compuesto de variadas competencias, en donde resaltan el campeonato de los 300 metros, la clásica prueba de los 100 metros y la destinada a señoritas.

En la primera harán acto de presencia los vencedores de la eliminatoria del Miércoles último, tanto de esta capital como del vecino puerto, los cuales se preparan para disputar el título de campeón nacional en la distancia. De Valparaíso vienen los señores W. Arndt, E. Braga y Alberto Sabrigo; y por Santiago, intervendrán Gregorio Ramírez, Alfredo Sellé y Héctor Parada. Se presume que la lucha será reñida.

El orden en que se desarrollará el torneo es el siguiente:

1. Carrera estafeta (4x50) entre el Club Náutico Quinta Normal y el Club Gimnástico Alemán.

2. Carrera 25 metros, para infantiles (menores de 17 años, al 1.o de Enero de 1924). Inscripción, $ 0.40.

3. Carrera de 50 metros, handicap, para socios del Club Gimnástico

4. 100 metros para todo competidor, socios de clubs afiliados a la A. N. y W. El Club Gimnástico Alemán tomará todas las precauciones necesarias para cumplir con los reglamentos de la A. N. y W. P. en esta carrera, para el caso que se quiebre el record actual de 1.22 m.

5. Final 300 metros. Campeonato de Chile. Estilo libre.

6. Carrera 25 metros, para señoritas, por el premio de la Prefectura de Policía.

7. Final de los 50 metros handicap.

8. Carrera de salvamento, 50 metros. Inscripciones en parejas.

9. Match de water polo entre los primeros equipos del Club Náutico Quinta Normal y el Club Gimnástico Alemán.

Arbitro, señor Spencer Le May, presidente de la A. N. y Water Polo.

EL JURADO

Los siguientes señores han sido invitados para actuar como sigue:

Arbitros generales: don Federico Helfmann y don Federico Kustzbach.

Jueces para las carreras: don Ernesto Hagemann y don Spencer Le May.

Cronometradores: señores Federico Schalck, Carlos Jofré y Oscar Honorato.

Juez de partida: don Alberto Parodi.

Handicapper: don Ernesto Hagemann.

ADVERTENCIA A LOS COMPETIDORES

Se nos recomienda llamar muy especialmente la atención a los que tomen parte en los campeonatos o que traten de quebrar los records, que deberán presentarse a cancha en traje reglamentario (azul oscuro o negro con entrepiernas abajo) y a las señoritas, para su gobierno, publicamos de los reglamentos de la A. N. y W. P. la parte pertinente a ellas:

Art. 39, inciso H. "Al salir del cuarto de vestir, las señoras se cubrirán con una capa larga o capa de baño hasta el momento de entrar, y también inmediatamente después de salir del agua.

El juez de partida tiene instrucciones especiales de no permitir competir a quienes no cumplan con estos reglamentos.

AL PUBLICO

Habrá góndolas especiales desde la calle San Pablo esquina de Puente hasta la Piscina, al precio especial de 40 centavos.

LA DELEGACION PORTEÑA

La delegación porteña llegó a esta capital por el expreso que arribó a la Estación Mapocho a las 7.20 P. M. de ayer.

REPARTICION DE PREMIOS

El directorio de la A. N. y W. P. ha decidido aprovechar esta reunión para repartir los premios y diplomas ganados en la actual temporada por los deportistas que se han destacado en las diversas pruebas.

Dichas distinciones les serán otorgadas tanto a los campeones porteños como santiaguinos que se hallaren presentes.

Los premios son los siguientes:

Fiesta 6 de Enero de 1924, Santiago:

1. 25 metros para infantiles: 3.o medalla de cobre, Albino Malatrasi.

2. 50 metros para la policía de Santiago: 1. Medalla dorada, José Fundinger (Brigada Central).

3. 50 metros el espalda: 1. Medalla dorada, F. Hellwing (C. Gimnástico Alemán): 4.—2. Medalla de plata, F. 2.o Zúñiga (Club Quinta Normal); 5.—3. Medalla de cobre, K. Walz (C. Gimnástico Alemán).

50 metros estilo libre. 6. Medalla de plata, A. Pape (Club Gimnástico Alemán).

Fiesta 20 de Enero de 1924, Valparaíso.

Lanzamientos:

7. 1.o Medalla dorada, O. Riedel (Club Gimnástico Alemán).

8. 3o. Medalla de cobre, A. Regord (Club Náutico Quinta Normal).

Campeonato de 200 metros, estilo libre.

Medallas del cuño oficial de la Asociación de Natación y Water Polo de Chile:

1.o Medalla de oro, Werner Arndt (Club Alemán de Regatas).

2.o Medalla de plata, K. Walz (C. Gimnástico Alemán).

ATLETISMO

ACTIVIDADES DE LA FEDERACION ATLETICA DE CHILE

EL ENTRENAMIENTO GENERAL DE HOY DE LOS ATLETAS DE LA SECCION SANTIAGO

El circuito pedestre de Santiago

Hoy, a las 8 A. M., se verificará en la cancha del Parque Cousiño el entrenamiento general de todos los corredores afiliados a la Federación Atlética de Chile, Sección Santiago.

Los ensayos serán dirigidos, como lo dijimos ayer, por el entrenador oficial de la F. A. de Chile, señor Martiniano Becerra. Le servirá como cronometrador el señor Santiago García.

En los entrenamientos tomarán parte más de 50 campeones de los clubs afiliados a la Liga Atlética, y que participarán en el circuito de Santiago que se correrá el próximo Domingo.

¿Cuál será el campeón mejor preparado? Esto lo verán nuestros deportistas en los ensayos de hoy.

EL CIRCUITO PEDESTRE DE SANTIAGO

Debiendo cerrarse mañana, a las 8.30 P. M., las inscripciones para tomar parte en el circuito de Santiago, se avisa que hoy atenderá a los deportistas, en el Parque Cousiño, el señor Martiniano Becerra, por encontrarse cerrado en Lord Cochrane 689.

El club organizador advierte que el que no se encuentre anotado mañana, a las 8.30 P. M. y desee hacerlo después, la anotación le valdrá cinco pesos. El recargo será invertido en premios para la carrera.

Ya se han recibido varias donaciones de premios para la carrera, entre otras, la de los señores Bartolomé Costa, Roberto Sánchez, Martiniano Becerra, Santiago García, Gabriel Droguett, Wenceslao Doren y Teófilo Sánchez.

Las inscripciones importan tres pesos por corredor, y mañana se continuarán recibiendo en Lord Cochrane 689.

ASOCIACION CRISTIANA DE JOVENES

QUEDA CONSTITUIDO EL CLUB ATLETICO DE LA Y. M. C. A.

Se verificó anteayer la asamblea a que había convocado la Asociación Cristiana de Jóvenes para organizar entre sus asociados un Club Atlético.

La reunión fué presidida por los señores Alfredo W. Betteley y Hugo Grassi y asistieron alrededor de 25 jóvenes que se interesaban por la organización del club.

Ofrecida la palabra, habló el señor Betteley acerca de la práctica del atletismo; expresó que era un ejercicio en el cual los jóvenes deportistas debían poner a prueba su fuerza de voluntad para dar cada vez el máximum de sus energías; dió a conocer las cualidades físicas que reporta su práctica, y pidió a los nuevos cultores entusiasmo y actividad en la institución.

A continuación, el señor Grassi manifestó la conveniencia de elegir una Comisión Organizadora que tuviera a su cargo los trabajos preliminares; se propuso a los señores Alfredo Betteley, Hugo Grassi y Luis Pezoa.

Se excusaron de aceptar, los señores Betteley y Pezoa, quienes prometieron su cooperación a los propósitos del club.

Fueron reemplazados por los señores Muller y Frank Lindon.

Finalmente firmaron los registros del Club la mayoría de los presentes, acordándose reunirse próximamente para resolver en definitiva el nombre de la colectividad y tratar de otros asuntos.

CENTRO DEPORTIVO FLAMENGO.— El paseo y excursión que este Centro debía efectuar hoy a Quilicura, se ha suspendido por inconvenientes de última hora.

—Se comunica a los socios que se encuentra gravemente enfermo el socio de esta Centro señor Luis Valdés. Pueden visitarlo en el Hospital de San Vicente, sala San Emeterio; hora: entrada de 3 a 4 P. M.

CHILE ATLETICO F. C.— Esta institución ha organizado un torneo atlético para el Domingo 17, con las siguientes pruebas: carreras 100, 400, 800, 1,500 y 5,000 metros planos; saltos: alto sin impulso y largo con impulso; posta: 4 x 100.

Para los vencedores habrá varios estímulos.

—Se ha dado de plazo hasta el día 17 para que los socios atrasados se pongan al día en el pago de sus cuotas.

—Oportunamente se avisará la fecha en que se repartirán los premios de la temporada de 1923.

UNION SAN EUGENIO F. C. — Esta institución prepara actualmente la celebración de su aniversario para el 10 del actual, fecha en que repartirán los premios en una velada en el Teatro Royal de la Población San Eugenio.

Gimnástico F. C.

Con asistencia de numerosos socios celebró antenoche sesión de junta general esta institución, eligiendo el siguiente directorio para la presente temporada:

Presidente, don Julio Benítez; vice-presidente, don Avelino Sandoval; tesorero, don Temístocles González; secretario, don Federico Barahona; pro-secretario, don Delfín Nelis; capitán del I, don Luis Villablanca; vice-capitán, don Pedro Avila; capitán del II, don Heriberto Palma; delegados ante la Asociación, señores Heriberto Palma, T. González y A. Sandoval.

El directorio celebrará sesión hoy a las 10 A. M., en Huérfanos 1062.

LIGA DE FOOTBALL DE SANTIAGO.—Se avisa a los interesados, que la sesión especial se llevará a efecto mañana Lunes, a las 7 P. M. en "El Diario Ilustrado".

—Queda citado el Consejo para mañana a las 8 y 8.30 P. M., en primera y segunda citación, en "El Diario Ilustrado".

—Se advierte a los clubs que aún tienen cuentas pendientes con la Liga, pueden pagar sus deudas en la sesión.

CITACIONES

Orompello F. C.— Junta general para hoy, a las 10 A. M., en San Pablo 1773.

Tabla de la junta general: Celebración del aniversario; apertura de la temporada; entrega del estandarte social, donado por el consocio señor Gómez; fijación de fecha para la repartición de premios, ganados por el 2.o equipo; y elección del nuevo directorio.

Unión de Peluqueros F. C.— Cita a sus socios para hoy, a las 4.30 P. M., en el Parque Cousiño, con el objeto de tomar una fotografía.

Miraflores F. C.— Cita a sus asociados para hoy en la Estación de Pirque, para dirigirse a Puente Alto. Hora: 1 P. M.

Remington F. C.—Junta general para hoy, a las 9 A. M., en Martínez de Rozas 2048. Se invita especialmente al directorio honorario y se encarece la asistencia de los socios señores Olguín, Ortiz y Wenckstern.

Unión de Caldereros F. C.— Junta general para hoy, a las 9.30 A. M., en San Pablo N.o 4335, frente a la Panadería "La Nueva Patria".

Las personas que deseen pertenecer al club pueden firmar los registros a la hora de sesión.

Carlos Walker Martínez F. C.— Junta general para hoy a las 10.30 A. M., en Chacabuco 23-B.

Lusitania Atlético F. C. — Junta general para hoy, a las 9 A. M., en su local: de costumbre.

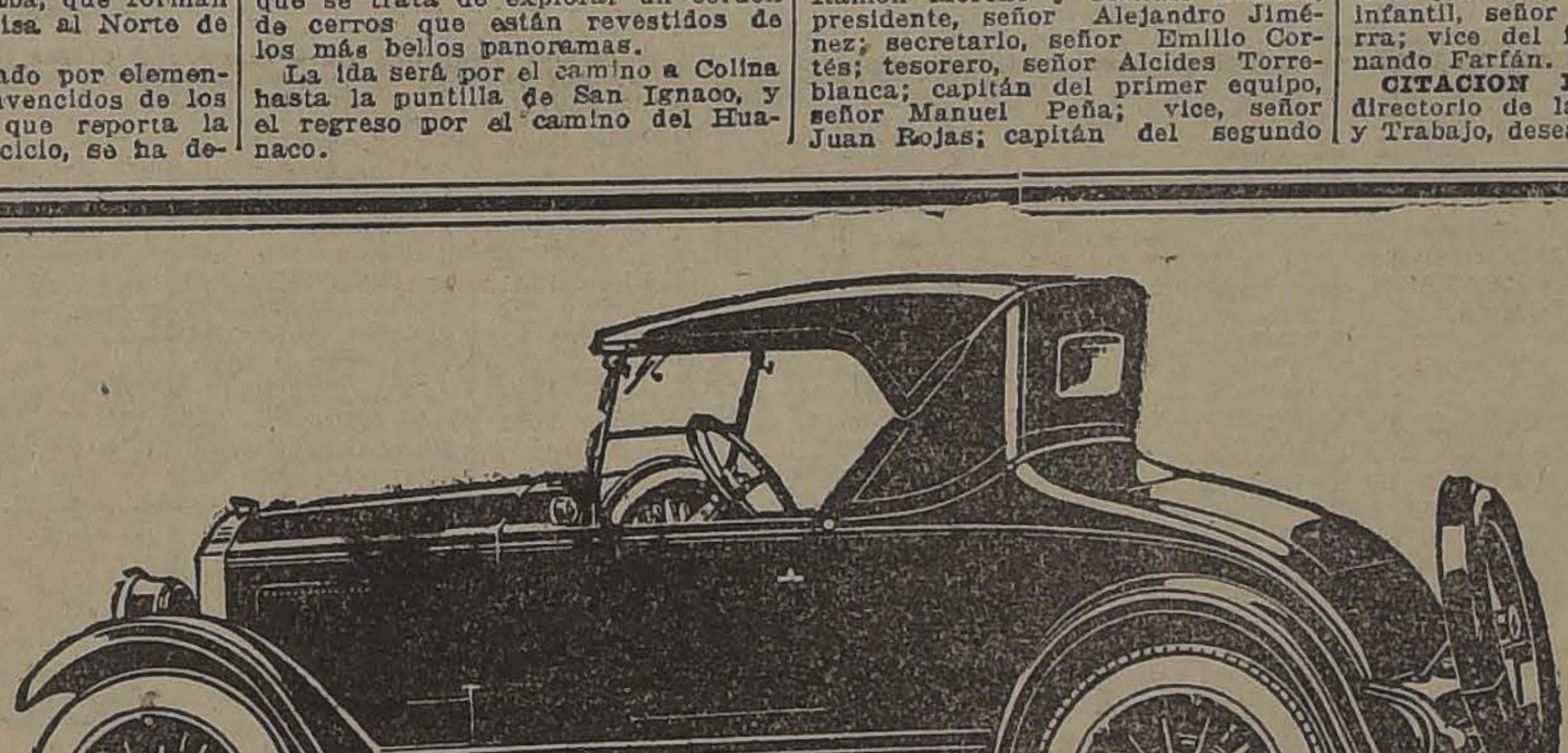

Buick 24-6-44 Two Passenger Roadster

LOS NUEVOS

"BUICK" 1924

Son mas elegantes y poderosos

Los BUICK 1924 sientan nuevos precedentes en lo que se refiere a POTENCIA, VELOCIDAD, SEGURIDAD y BELLEZA.

Estos coches veloces y poderosos, funcionan con tal regularidad, que han logrado concentrar la admiración del mundo automovilista. Son excelentes para subir cuestas, confiables en caminos ásperos y sumamente cómodos.

SU NUEVO MOTOR MAS PODEROSO Y DE LUBRICACION FORZADA Y AUTOMATICA, le permite desarrollar grandes velocidades (hasta 110 kilómetros por hora) la que no siempre es conveniente, pero, es motivo de orgullo saber que con el nuevo BUICK se puede quitar fácilmente la delantera a cualquier coche.

La seguridad queda garantizada con

Los nuevos Frenos en sus cuatro ruedas

Para inspeccionar estas y otras innovaciones en estos espléndidos autos; queda usted invitado a nuestro salón de exhibiciones

DEPARTAMENTO DE AUTOMOVILES DE

MORRISON & CO.

SANTIAGO

SOMBRERERO

Necesito

Competente para el trabajo de hombre. Pago buen sueldo e interés en el negocio. Ofertas por escrito:

Casilla 2970

Crema Araucana

Quita manchas, pecas, espinillas y empeines de la cara.

Pídase en todas las Boticas.

ALIMENTO MEYER

ES EL MEJOR PARA NIÑOS SANOS: ENFERMOS Y PARA CONVALECIENTES

LAS CARRERAS DE LA TARDE DE HOY EN EL HIPODROMO DE VIÑA DEL MAR

EN EL CLASICO CHAMPION STAKES, DEBERA IMPONERSE XIMENA.— APRECIACIONES Y PRONOSTICOS.— PROBABLES MONTAS Y COMPETIDORES.— RESUMEN DE LOS TRABAJOS DE LA SEMANA.— ALGUNAS OPINIONES DE LA PRENSA

De atrayentes perspectivas, como las de reuniones anteriores, es la que toca desarrollarse hoy en el Hipódromo del vecino balneario.

La prueba base de la reunión, que es el clásico "Champion Stakes", quizás es la carrera menos interesante, ya que entre los cuatro elementos que han conservado su anotación, se destaca Ximena en forma muy clara. El triunfo alcanzado por la hija de Olascoaga en la "Copa Mercurio", batiendo en tan buen estilo a Honorino, ha venido a demostrar que la pupila del Walker ha vuelto por sus fueros. La ganadora del "Gran Premio Viña del Mar" del año último, debe imponerse en el clásico de hoy, sobre los enemigos que lleva, que por cierto no son los más peligrosos que se le hayan presentado.

Entre los restantes, para encomendarle el placé, escogeremos a Chevrolet, que en "El Derby" fué segundo, batiendo a los otros dos competidores que completan el lote de hoy: Bombero y Portos.

El premio Fatalist, prueba de remato sobre 1,000 metros, es la carrera con que se inicia la fiesta hípica.

El lote de participantes que ha congregado es numerosísimo y hasta el momento sólo sabemos de la deserción de Monday.

Como Ramuncho ha estado produciendo performances muy regulares y con elementos mejores y también a pesos más altos que el que la condición de la carrera le ha asignado ahora, vamos a preferirlo para el primer puesto, junto con Indino y Alacrán, a los que les dejamos reservados los lugares siguientes.

A continuación viene una prueba reservada a potrillos de dos años, que no hayan ganado, carrera que prometía gran interés con la presencia de Kino, que actuaría con Gin Cocktail, el debutante propio hermano de Almodovar. Pero a última hora se nos ha informado que Kino no hará acto de presencia en la carrera, quedando en consecuencia ésta, a merced del debutante pupilo del Stud El Amigo, que si responde a su gran origen y a sus buenos aprontes, no habrá de desplegar gran esfuerzo para dar cuenta de sus rivales, entre los que escogeremos a Mon Homme, para el segundo puesto.

En seguida se disputará la carrera para potrancas perdedoras, en la que participarán varias debutantes, destacándose entre éstas La Novena, una hija de Buñuelo y Miragarria, que estuvo ya inscrita en el Alvarez Condarco, pero que a última hora fué retirada. Esta potranca, pensionista del Stud Lo Ortúzar, en sus aprontes preliminares, ha demostrado ser muy veloz y su ecurie tiene cifradas grandes esperanzas en ella. De las que han corrido, es Goma Laca la con más títulos a ganar, ya que lleva alcanzada una figuración en el marcador. Katrine es otra que vale. Ha aprontado bastante satisfactoriamente. En el orden indicado resumimos nuestro pronóstico en las tres nombradas.

Ocupa el cuarto lugar en el programa el Premio Fulmen, handicap sobre 1,000 metros.

La elección del ganador entre los inscritos es bien incierta, pues no hay uno que deje de tener opción.

Ateniéndonos a la lucida campaña que lleva desarrollada en Viña Pistacho y a su buen trabajo del Viernes, que pasó 600 metros en 36, nos embarcamos con el hijo de Sándalo para ganador. Placés Pega Pega y Náufrago.

Después del clásico, toca disputarse el premio Favonius, segunda serie de la carrera anteriormente pronosticada, y que como ésta, es de elección dificilísima.

Tanto Virgilio, que carga el top weight y que lleva gran chance, como Pepa de Oro, que carga el peso más bajo y cuyo triunfo no nos pillaría de sorpresa, pueden hacer suya la victoria.

Sin mayores comentarios entonces decimos que nuestras cartas son Virgilio, Toldilla y Polígama.

De análogas condiciones que las dos anteriores, es la 7.a del programa.

Si Yerville larga esta vez en buenas condiciones, deberá ganar; partiendo rezagada, en sus presentaciones anteriores, las dos veces ha entrado placé.

En esa esperanza la señalamos para el primer puesto, eligiendo para escoltarla en el disco a Coli y Minorú.

Finaliza la reunión con el handicap de fondo sobre 2,600 metros del Premio Fortunio.

Muy bien colocada vemos la pareja del Stud Las Zorras, que habrá seguramente de contar con los honores del favoritismo. Otros con opción son Acorazado, Hidalga, Alta Ley y Metternich.

Optamos por el Stud Las Zorras para ganador y Jaramago, Castilla y Metternich, placés.

RESUMEN

1.a carrera: Ramuncho, Indino y Alacrán.

2.a carrera: Gin Cocktail, Mon Homme.

3.a carrera: La Novena, Katrine y Goma Laca.

4.a carrera: Pistacho, Pega Pega y Náufrago.

5.a carrera: Ximena y Chevrolet.

6.a carrera: Virgilio, Toldilla y Polígama.

7.a carrera: Yerville, Coli y Minorú.

8.a carrera: Stud Las Zorras, Jaramago, Castilla y Metternich.

RESUMEN DE LOS TRABAJOS EFECTUADOS EN LA SEMANA POR LOS COMPETIDORES DE HOY EN EL VALPARAISO SPORTING CLUB

PRIMERA CARRERA

Echekalte. — **Viernes.** — 600 metros, (E. Rebolledo), 39.

Indino. — **Lunes.** — 400 metros (aprendiz), 25 1|5.

Minoru. — **Lunes.** — 1,000 metros (P. Rebolledo), 1.8.

Peloponeso. — **Jueves.** — 400 metros) (P. Rebolledo), 25. Repitió 600 en 41.

Ramuncho. — **Viernes.** — 600 metros, (P. Rebolledo), 38 3|5.

Besarabia. — **Lunes.** — 1,000 metros (I Muñoz), 1.14.

Yerba-Matte. — **Viernes.** — 400 metros, (J. M. Baeza), 26.

SEGUNDA CARRERA

Gin Cocktail. — **Lunes.** — 505 metros, (E. Rebolledo), 33, acompañado de **Jineta** (L. Fuentes), llegando iguales.

Irlandés. — **Lunes.** — 800 metros, (aprendiz), últimos 505 en 31, acompañado de **Jacobino**, ganando Irlandés, por 3 cuerpos.

Viernes. — 800 metros, (F. Madariaga), 53.

Kino. — **Lunes.** — 505 metros, (A. Molina), 31 1|5.—**Viernes.** — 800 metros, (A. Molina), 52, acompañado de Regalada (Alf. Silva), llegando iguales.

Monhomme. — **Lunes.**—505 metros (J. Salfate), 31 2|5, acompañado de **Ku-Ku** (P. Silva), llegando iguales.

Viernes. — 800 metros (N. Ramírez), 52 2|5, acompañado de **Sofocón**, (aprendiz), llegando iguales.

TERCERA CARRERA

Fumada. — **Jueves.** — 800 metros (I. Muñoz), 54.

Gomalaca. — **Viernes.** — 600 metros, (P. Rebolledo), 38 acompañada de **Gorgorito** (aprendiz), llegando iguales.

Katrine. — **Lunes.** — 505 metros (L. Zamora), 31. — **Jueves.** — 600 metros (Zamora), 38 3|5.

Zapatilla. — 800 metros (V. Marinal), 53.

CUARTA CARRERA

Pistacho. — **Viernes.** — 600 metros (E. Rebolledo), 36 3|5.

Pega Pega. — 800 metros (aprendiz), 52.

Náufrago. — **Jueves.** — 400 metros (P. Rebolledo), 24 1|5.

QUINTA CARRERA

Ximena. — **Lunes.** — 2,400 metros (aprendiz), 2.47 1|5, acompañada de **Jules Duprés** (Molina), llegando iguales.

Jueves. — 1,000 metros (Molina) 1.8 3|5. acompañado de **Jules Duprés** (aprendiz) completaron una vuelta suave y repitieron 1,000 metros en 1.14, ganando Ximena ,fácil.

Bombero. — **Jueves.**— 1 vuelta, (V. Marinay), 2.20 2|5.

Chevrolet. — **Lunes.** — 606 metros (aprendiz), 39. — **Viernes.**—600 metros (Alf. Silva , 38 3|5.

Porthos. — **Viernes.** — 1,000 metros (V Jara), 1.6 2|5, acompañado de **Sangre y Arena** (aprendiz), llegando iguales.

SEXTA CARRERA

Virgilio. — **Viernes.** — 1,000 metros (V. Jara), 1.14. a voluntad.

Partiquina — **Lunes.**—800 metros (L. Gómez), 54. — **Viernes.**—400 metros (Salfate), 27 2|5. Repitió 600 en 40.

Toldilla. — **Jueves.** — 800 metros (E. Rebolledo), 51 2|5.

Pelendón. — **Viernes.** — 400 metros (aprendiz , 25 3|5.

Fósforo. — **Lunes.** — 505 metros (R. Hernández), 31.

Juglar. — **Jueves.** — 1,000 metros (Alf. Silva), 1.7 2|5.

SEPTIMA CARRERA

Torquemada. — **Lunes.**—400 metros (G. Guerra), 25, acompañado de **Tronador** (A. Sánchez), llegando iguales. Repitieron 400 metros en 25 3|5, ganando Torquemada por tres cuerpos. — **Jueves.** — 600 metros (A. Molina), 40 a voluntad, acompañado de **Zain** (A. Sánchez), llegando iguales.

Parlera. — **Lunes.** — 600 metros (aprendiz(38. Repitió 600 metros en 39.

César Borgia. — **Jueves.** — 1,000 metros (Alf. Silva), 1.7 2|5.

Facuo. — **Jueves.** — 400 metros (M., Aranda), 25 1|5.

OCTAVA CARRERA

Acorazado. — **Lunes.** — 1 vuelta (U. Ibarra), a voluntad en 2.22 3|5. —**Jueves.**— 1 vuelta y 400 metros (U. Ibarra), 2.49. La primera vuelta en 2.19 2|5.

Jaramago. — **Lunes.** — 2,400 metros (Salfate), 2.45 3|5 acompañado de **Castilla** (G. Guerra), ganando Castilla por un cuerpo. — **Jueves.**— 1,200 metros (Salfate , 1.29 3|5 al carrerón. Repitió 1,200 en 1.21 2|5.

Castilla. — **Jueves.** — 1 vuelta fuerte (G. Guerra), 2.16 3|5.

Papagayo. — **Jueves.**—1 vuelta y 400 metros (V. Jara), 2.49 2|5, acompañado de **Ispaham** (L. Fuentes) ganando Papagayo, fácil.

Hildalga. — **Viernes.**—800 metros (P. Silva), 54. Repitió 800 en 53 3|5.

Alta Ley. — **Jueves.**—1 vuelta y 400 metros (Alf. Silva), 2.58 1|5. La primera vuelta en 2.31 1|5.

Atorrante. — **Viernes.**—800 metros (C. Guerra , 53 3|5. Siguió la vuelta al carrerón.

VALPARAISO SPORTING CLUB —— Domingo 3 de Febrero de 1924

1.a CARRERA, A LAS 2.30 P. M.— Premio "FLORIST".— 1,000 metros. —De remate.— Para caballos nacidos en Chile que no hayan ganado carreras de remate o venta.— Peso: 54 kilógramos.— Recargo de 3 kilógramos por cada carrera ganada desde el 1.o de Julio de 1923.— Entrada: $ 30.—Premios: $ 3,000 al 1.o y 600 al 2.o

Preparador	Dueño	Nombre	Peso	Edad	Sangre	Padre	Madre	Traje del jinete	Jinete probable
J. Cavieres	O. Bernstein	1 Jaguar	59	4	F	Last Reason	Teresa	Negro, faja, braz. y g. lacre	L. H. Huerta
J. Celpa	Los Bomberos	2 Monday	56	3	F	Massenet	Florecilla	Blanco, faja azul, m. y g. lacre	No corre
P. Polanco	2 de Octubre	3 Alacrán	53	5	3|4	Rodillard	Djenan	Blanco, braz. y g. celestes	J. Bernal
C. Lacalle	La Peña	4 Camueso	53	5	F	Siberién	Alhouette	Granate, celeste, negro	H. Ramírez
Av. Muñoz	Izarra	5 Echekaltó	53	5	F	Altanero	Alvy	Blanco est. verde, g. lacre	S. Torres
R. Díaz	J. A. Leytón	6 Indino	53	5	F	Etolo	Kosima	Amarillo claro, g. turquesa	E. Rebolledo
A. Luna	G. Rivera	7 Minorú	53	6	F	Burgomaster	Alhucema	Marrón, m. y g. ladrillo	No corre
A. Zúñiga	A. Zúñiga	8 Náutico	53	5	1|2	Siberién	Chilena	Habano, braz. y g. granates	M. J. Silva
F. Rojas	Gorila	9 Peloponeso	53	3	F	Pibe	Chicana	Naranja, negro, oro	P. Rebolledo
C. A. Gómez	Karnatic	10 Ramuncho	53	4	F	Longchamps	Lavinia	Rubí alam. oro, g. bl.	A. Molina
A. Rodríguez	C. Klein	11 Xaragua	53	4	F	Scorpio	Noguette	Negro y oro por mitad	S. Quiroz
R. Cárdenas	Pitico	12 Besarabia	51	3	F	Burgomaster	Cortejada	Tango y café list., g. café	R. Ubilla
P. Marchesini	Matapenas	13 Georgette	51	5	F	Burlesco	Only	Amarillo, braz. y g. solf.	G. Martínez
L. A. Benítez	L. Portales	14 Limávida	51	4	F	Lauderdale	G. du Chill	Chocolate, braz. y g. oro	M. Aranda
J. Rodríguez	Don Arturo	15 Yerba Mate	51	3	F	Olascoaga	R. de Epsom	Cereza y am. en ruedas	U. Ibarra

2.a CARRERA, A LAS 3 P. M.—Premio "FLOTSAM".— 800 metros.— Para potrillos de dos años nacidos en Chile que no hayan ganado. — Peso: 54 kilógramos.— Entrada: $ 45.— Premios: $ 4,500 al 1.o y 900 al 2.o

Preparador	Dueño	Nombre	Peso	Edad	Sangre	Padre	Madre	Traje del jinete	Jinete probable
R. Díaz	El Amigo	1 Gin Cocktail	54	2	F	Mustafá	Grivoise	Rosado, alam., puños y g. azul	E. Rebolledo
F. Galván	Limited	2 Irlandés	54	2	F	Old Boy	D. d'Honneur	Gris perla, g. negra	R. Hernández
P. Marchesini	F. Amunátegui	3 Jacobino	54	2	F	Burlesco	Anunciadora	Azul cruz y g. bl.	H. Ramírez
J. Cavieres	G. Aguiar	4 Kino	54	2	F	Melbourne	Blue Bird	Lila, lila y negro list., g. lila	No corre
P. Polanco	Arauco	5 Landrú	54	2	F	Last Reason	Meridiana	Negro, azulino, negro	J. Galaz
H. Pérez	Rex	6 Mon Homme	54	2	F	Eclair	Golden Lady	Rojo, g. negra	J. Salfate

3.a CARRERA, A LAS 3.30 P. M.— Premio "FISHERMAN".— 800 metros.— Para potrancas que no hayan ganado.— Peso: 54 kilógramos.—Entrada: $ 45.— Premios: $ 4,500 al 1.o y 900 al 2.o

Preparador	Dueño	Nombre	Peso	Edad	Sangre	Padre	Madre	Traje del jinete	Jinete probable
J. Cavieres	A. Huidobro	1 Fumada	56	2	F	Campanazo	Fille de Joie	Naranja y verde en ruedas	I. Muñoz
D. Yáñez	M. Domus	2 Perla Negra	56	2	F	Fisherman	Primrose	Oro, banda y g. negra	M. Aranda
F. Villa	Olvido	3 Dogmar	54	2	F	Mustafá	Dusting	Frutilla, g. morada	J. F. Bernal
Av. Muñoz	Av. Muñoz	4 Gomalaca	54	2	F	Danzig	Royal Flush	Blanco, costuras y g. azul	H. Ramírez
D. Galaz	D. Galaz	5 Jineta	54	2	F	Burlesco	Griselidis	Amarillo, braz. y g. lacres	L. Fuentes
H. Michaels	F. Matzner	6 Katrine	54	2	F	Brazil II	Ch. Ripe	Azulino, braz. y g. bl.	L. Augusto
G. Valenzuela	Raer	7 Latria	54	2	F	Last Reason	La Nonita	Granate, g. blanca	L. Bravo
R. Ramírez	Lo Ortúzar	8 La Novena	54	2	F	Buñuelo	Miragarria	Plomo, lun. y g. bl.	E. Cáceres
C. A. Gómez	Junquilla	9 Mistere	54	2	F	Buñuelo	Rib Rat	Frutilla, alam. y g. azul	No corre
J. Méndez	H. Valdés	10 Monza	54	2	F	Lord Bobs	Ukrania	Azulino, braz. y g. oro	M. Núñez
L. A. Benítez	Lampa	11 Picazón	54	2	F	Orwin	Kepta	Guinda seca	S. Jiménez
F. Guzmán	G. Bushell	12 Serenissima	54	2	F	Calvito	Sapientia	Solf., m. celestes y verd. en rue.	No corre
J. Celpa	Los Cardos	13 Zapatilla	54	2	F	Brazil II	Blach Berry	Celeste, g. negra	V. Marinal
A. Rodríguez	F. Marín	14 Zona Seca	54	2	F	Mustafá	Argentense	Grosella, est. crema	S. Quiroz

4.a CARRERA, A LAS 4 P. M.— Premio "FULMEN".— 1,000 metros.— Para caballos ganadores.— Handicap.— Entrada: $ 35. — Premios: $ 3,500 al 1.o y $ 700 al 2.o

Preparador	Dueño	Nombre	Peso	Edad	Sangre	Padre	Madre	Traje del jinete	Jinete probable
Av. Muñoz	Ecuador	1 Pistacho	58	4	31|32	Sándalo	Chúpate esa	Blanco y negro list., g. bl.	J. M. Baeza
A. Rodríguez	J. L. Walker	2 Pega Pega	56	5	F	Pirapó	Avelina	Amarillo, g. negra	A. Molina
M. Romo	U. Verdugo	3 Predilecta	54	5	15|16	Meltonian	Valdramina	Verde est. y g. rosada	S. Villanueva
J. Cavieres	Noel	4 Provenza	51	6	F	Marte II	Bárbara	Azulino	H. Ramírez
P. Rojas	C. Olivares	5 Náufrago	49	3	F	Crescendo	Rerencia	Col. oscuro, g. gris	P. Rebolledo
J. Rodríguez	A. Lyon	6 Albeitar	46	3	F	Pimental	Catherinette	Azul marino, lun. bl.	Alf. Silva
R. Pastene	M. Benavente	7 Chalinga	45	4	55|64	Longchamps	Lieja	Azul turquesa, oro blanco	P. Silva
D. Sandoval	C. Campos	8 Yokoska	45	3	F	Osboch	Lady Love	Blanco, faja, y g. lacre	A. Gutiérrez
L. Pinochet	Partenope	9 Y. Palena	43	3	F	Pimental	Quelta	Verde, braz. bl., g. lacre	U. Ibarra

5.a CARRERA, A LAS 4.35 P. M.— Premio "CHAMPION STAKES".— Carrera clásica.— 2,400 metros.— Para omnium.— Peso de reglamento.— Recargo a los ganadores de premios Reglamentarios o clásicos desde el 1.o de Julio de 1923, de 3 kilógramos a los que hayan ganado dos premios y de 5 kilógramos a los que hayan ganado tres o más.— Entrada: $ 100 en dos cuotas, $ 40 el 5 de Noviembre de 1923 y $ 60 el Lunes anterior al día de la carrera.— Premios: $ 10,000 al 1.o, $ 1,500 al 2.o, $ 750 al 3.o y $ 1,000 al criador del ganador, si éste es nacido en el país

Preparador	Dueño	Nombre	Peso	Edad	Sangre	Padre	Madre	Traje del jinete	Jinete probable
A. Rodríguez	J. L. Walker	1 Ximena	58	4	F	Olascoaga	Ladantle	Amarillo, g. negra	A. Molina
J. Celpa	Los Bomberos	2 Bombero	55	3	F	Mustafá	Chela	Blanco, faja azul, m. y g. lacre	S. Villanueva
L. Benítez	L. Portales	3 Chevrolet	55	3	F	Mustafá	M. Belle	Chocolate, braz. y g. oro	J. Salfate
L. A. Figueroa	L. Lamoliatte	4 Porthos	55	3	F	Mustafá	Agua Santa	Blanco, cuello, puños y g. negra	V. Jara

6.a CARRERA, A LAS 5.10 P. M.— Premio "FAVONIUS".— 1,000 metros.— Para caballos ganadores.— Handicap.— Entrada: $ 35.— Premios: $ 3,500 al 1.o y $ 700 al 2.o

Preparador	Dueño	Nombre	Peso	Edad	Sangre	Padre	Madre	Traje del jinete	Jinete probable
C. Rodríguez	A. Rosselot	1 Virgilio	58	6	F	Sumbar	Laucha	Verde manzana, braz. y g. negra	V. Jara
D. Vial	W. Gatica	2 Melusine	57	4	F	Siberién	Miragarria	Blanco, braz. escarlata	A. Molina
H. Michaels	Silvergreen	3 Partiquina	56	4	F	Pibe	Delfa	Plata, lun. verdes	No corre
P. Rojas	D. Hernández	4 Toldilla	55	5	15|16	Turín	Rosquilla	Verde oscuro, g. canario	H. Ramírez
F. Villa	Pelendón	5 Pelendón	54	4	F	Burlesco	Only	Amarillo, am. lac. list., g. lacre	J. Bernal
F. Galván	Limited	6 Fósforo	52	5	F	Saint Cygné	Check	Gris perla, g. negra	R. Hernández
J. Celpa	Los Bomberos	7 Monday	51	4	F	Massenet	Florecilla	Blanco, faja azul, m. y g. lacre	No corre
P. Marchesini	C. Cosmelli	8 Herodes	50	6	F	Crescendo	R. des Pres.	Morado, puños lac., g. am.	Alf. Silva
D. Sandoval	G. Anguita	9 Polígama	50	3	F	Pibe	Chilena	Oro viejo, puños, bot. y g. bl.	M. Núñez
P. J. Medina	Taltal	10 Yorkminster	49	3	F	Olascoaga	Dame Jane	Azul y col. listado	M. Aranda
P. Cárdenas	Pitico	11 Besarabia	46	3	F	Burgomaster	Cortejada	Tango y café list., g. café	C. Guerra
P. Polanco	P. Polanco	12 Juglar	45	3	F	Melbourne	Blach Berry	Azul, lacres, blanca	P. Rebolledo
A. Zúñiga	A. del Pedreg.	13 Pepa de Oro	40	5	7|8	Rodillard	Martha	Blanco y guinda por mitad	U. Ibarra

7.a CARRERA, A LAS 5.50 P. M.— Premio "FARMAN".— 1,000 metros.— Para caballos ganadores.— Handicap.— Entrada: $ 35.— Premios: $ 3,500 al 1.o y $ 700 al 2.o

Preparador	Dueño	Nombre	Peso	Edad	Sangre	Padre	Madre	Traje del jinete	Jinete probable
A. Cavieres	O. Bernstein	1 Jaguar	58	4	F	Last Reason	Teresa	Negro, faja, braz. y g. lacre	No corre
R. Díaz	Nos	2 Yerville	55	3	F	Osboch	Aldivia	Azul eléctrico	E. Rebolledo
J. J. Munita	San Cayetano	3 Pascualito	53	4	F	Alanés	Mentirosa	Azul. alam. bl., g. azul y bl.	J. Salfate
C. A. Gómez	Karnatic	4 Torquemada	53	3	F	Lechuguino	Allice II	Rubí alam. oro, g. bl.	A. Molina
D. Vial	A. Gatica	5 Azúcar	52	3	F	Siberién	Cecira	Blanco, braz. negros	H. Ramírez
G. Valenzuela	G. Valenzuela	6 Parlera	52	3	F	Pirapó	Doncella	Oro, lun. y g. azul	L. Bravo
A. Luna	G. Rivera	7 Minorú	51	6	F	Burgomaster	Alhucema	Marrón, m. y g. ladrillo	M. J. Silva
R. Cárdenas	Amsterdam	8 Mulato	50	3	F	Siberién	Picaresca	Naranja, lun. y g. negra	R. Ubilla
A. Rodríguez	F. Marín	9 Xilopie	50	4	F	Pimental	Epi d'Or	Grosella, est. crema	S. Quiroz
P. Polanco	V. Ugarte	10 César Borgia	49	3	F	Billy Boy	Merced	Oro, lacre, negro	Alf. Silva
Av. Muñoz	Ecuador	11 Gorgorito	49	3	F	Olascoaga	Sandunguera	Blanco y negro list., g. bl.	L. Torres
D. Yáñez	P. Santorsola	12 Facuo	48	3	3|4	Faneo	Cuyanita	Granate y naranja por mitad	M. Aranda
R. Pastene	M. Benavente	13 Coli	47	4	A. A.	Alanés	Rumelia	Azul turquesa, oro, blanco	M. Núñez
D. Sandoval	Cataluña	14 Kenneth	43	3	F	Ben	Celosía	Oro y lac. list., m. oro y negro	C. Guerra
P. Marchesini	Mariposa	15 Coquetón	42	3	F	Billy Boy	Panimávida	Gris perla, braz. y g. lacres	P. Silva
A. Zúñiga	Potosí	16 Pinturera	40	3	F	Pibe	Dogaresse	Esmeralda, g. negra	U. Ibarra

8.a CARRERA, A LAS 6.30 P. M.— Premio "FORTUNIO".— 2,600 metros.— Para omnium.— Handicap.—Entrada: $ 50.— Premios: $ 5,000 al 1.a y $ 1,000 al 2.o

Preparador	Dueño	Nombre	Peso	Edad	Sangre	Padre	Madre	Traje del jinete	Jinete probable
L. A. Figueroa	B. Bernstein	1 Acorazado	62	5	F	Pipiolo	Man of War	Rosa seca, g. esmeralda	H. Ramírez
F. Guzmán	Las Zorras	2 Jaramago	58	5	F	Ben	Mellin	Lacre.	J. Salfate
F. Guzmán	Las Zorras	3 Castilla	54	4	F	Burgomaster	Marcasite	Lacre.	G. Guerra
D. Galaz	D. Galaz	4 Papagayo	56	5	F	Pirapó	Shylass	Amarillo, braz. y g. lacre	V. Jara
D. Galaz	D. Galaz	5 Ispaham	45	3	F	Burlesco	Superiora	Amarillo, braz. y g. lacre	No corre
I. Espinosa	I. Espinosa	6 Bordeaux	54	6	F	Fio	Renée	Verde braz. y g. lacre	L. Zamora
F. Villa	Olvido	7 Hidalga	49	5	F	Brazil	Calcuta	Frutilla, g. morada	P. Silva
A. Huerta	Santiago	8 Papamoscas	49	5	F	Pirapó	Semifusa	Verde, cruz azul	M. Aranda
L. Pinochet	J. Donoso	9 Risa Loca	48	4	F	Brazil	Javo	Amarillo, granates, verde	P. Rebolledo
P. Polanco	P. Polanco	10 Alta Ley	46	5	F	Altanero	Marsa	Azul, lacre, lanco	Alf. Silva
L. A. Benítez	Río Oro	11 Metternich	45	3	F	Mustafá	Transmute	Azulino, g. negra, b. oro	U. Ibarra
J. Cavieres	H. Pizarro	12 Atorrante	40	4	F	Last Reason	Buena Suerte	Azul, puños, alam. y g. oro	S. Jiménez
P. Rojas	C. Olivares	13 Cadillac	40	6	1|2	Melbourne	Chilena	Col. oscuro, g. gris	A. Gutiérrez

PRONOSTICOS DE ALGUNOS DIARIOS Y REVISTAS PARA LA REUNION DE LA TARDE DE HOY EN EL VALPARAISO SPORTING CLUB

DIARIOS Y REVISTAS	1.a carrera	2.a carrera	3.a carrera	4.a carrera	5.a carrera	6.a carrera	7.a carrera	8.a carrera
"La Nación"	Ramuncho Indino Alacrán	Gin Cocktail Mon Homme	La Novena Katrine Gomalaca	Pistacho Pega Pega Náufrago	Ximena Chevrolet	Virgilio Toldilla Polígama	Yerville Coli Minorú	S. Las Zorras Jaramago Castilla Metternich
"Los Tiempos"	Ramuncho Alacrán Indino	Gin Cocktail Mon Homme	La Novena Gomalaca Katrine	Pistacho Pega Pega Náufrago	Ximena Chevrolet	Toldilla Virgilio Pepa de Oro	Coli Minorú Yerville	S. Las Zorras Jaramago Castilla Alta Ley
"La Huasca"	Ramuncho Jaguar Indino	Gin Cocktail Mon Homme	Gomalaca Katrine La Novena	Pistacho Pega Pega Yelcho Palena	Ximena Chevrolet	Virgilio Pepa de Oro Toldilla	Coli Minorú Jarlera	S. Las Zorras Jaramago Alta Ley Papagayo
"Deutsche Zeitung"	Ramuncho Alacrán Monday	Gin Cocktail Kino	La Novena Mistere Gomalaca	Pistacho Yelcho Palena Chalinga	Chevrolet Ximena	Toldilla Virgilio Fósforo	Azúcar César Borgia Coli	S. Las Zorras Jaramago Risa Loca Hidalga

Cigarrillos
Bristol
Habanos aromáticos
$1.- cajetilla

PUPILOL

(Para enfermedades de la vista). Quita en un día la irritación y comezón, en dos la supuración de los ojos, dando una vista envidiable.

No sea delgado; aumente sus carnes; calme sus nervios y desarrolle su constitución.

GANE DE TRES A OCHO KILOS DE PESO EN CORTAS SEMANAS

Si desea usted dejar de pertenecer al número de los flacos, aumentar sus carnes, calmar sus nervios y desarrollar su constitución, vaya a la botica y compre un frasco de CARNOL (pastillas) y empiece a tomar 4 al día, una después de cada comida. A las pocas semanas usted mismo se sorprenderá de los resultados, pues habrá ganado usted un peso por lo menos de tres kilos y continuando el tratamiento alcanzará usted su peso normal, en proporción a su estatura. Las personas delgadas casi inspiran lástima por su delgadez y se contagian y enferman con mayor facilidad que las gruesas y robustas, de ahí el deseo de toda persona delgada de engordar y fortalecerse. No basta aumentar la alimentación para conseguir el aumento de carnes, sino que es indispensable asimilar lo que se come. Es bien sabido que la mayoría de los delgados comen más que las personas gruesas; pero, sin provecho, porque su organismo no está en condición de asimilar los alimentos que recibe. CARNOL, una pastilla con cada comida, sirve de agente asimilativo y forma el lazo de unión entre el comer y el engordar. Hombres y mujeres delgados que toman CARNOL con cada comida, pronto empiezan a notar sus buenos resultados y a menudo aumentan de uno a dos kilos cada semana. Si desea ser usted uno de estos hombres o mujeres, no pierda tiempo en tomar el CARNOL. Cómprelo en las farmacias. Depositarios: Daube y Cía., Santiago, Valparaíso, Concepción y Antofagasta.

Señoras:

Que padecéis de enfermedades del sexo, podéis encontrar la salud sólo con pedir un prospecto del

"Gynesil"

que se os enviará gratuitamente.

GYNESIL
CASILLA 2106

Casa Residencia esquina

para poca familia, con 3 dormitorios, salón, escritorio, comedor, toilette, hall y dependencias, con parquet, vitraux, estuco piedra, muy moderna y hecha a todo costo, vende en calle AGUSTINAS en $ 87,000, con grandes facilidades de pago y sin intermediario, vende

ERNESTO NAVARRO
ARQUITECTO
Edificio Ariztía, Piso 8. Oficina 18

Oficina Técnica de Ingeniería
RAFAEL TORREBLANCA
INGENIERO CIVIL

Se encarga de todo trabajo de ingeniería y estudio y organización de cualquier negocio de esta naturaleza.

Cuenta con ingenieros y técnicos especialistas en los ramos de electricidad, minas, arquitectura, concreto armado, regadío, obras marítimas, ferrocarriles, agricultura e industrias.

Galería Alessandri 30.—Casilla 3952.—Teléf. 1349

Aceite Español "CANDADO"

GARANTIZADO PURO DE OLIVA, ES EL MEJOR
Bien acreditado durante "30 años".

MERCERIA MATAS
Delicias 2780, Portal Edwards

La Mutual de la Armada y Ejército

PROTECCION MUTUA DE LOS ASOCIADOS CON EFICACIA COMPROBADA

SEGURO DE VIDA BIEN GARANTIDO; NINGUNO MAS BARATO EN CHILE NI MAS RAPIDO EN EL PAGO DE SINIESTROS

Una persona de 25 años paga 17 pesos al mes por seguro de diez mil pesos

Los asegurados son los capitalistas, las ganancias son de todos

PUEDEN SER MIEMBROS DE LA INSTITUCION TODOS LOS CHILENOS DESDE VEINTE AÑOS DE EDAD

OFICINAS: VALPARAISO: CONDELL 345
SANTIAGO: HUERFANOS 1237

DE INCENDIO - «LA 21 DE MAYO» - Sigue Liquidando

RETAZOS DE TOCUYO Osnaburgo, desde $ 0.20
RETAZOS DE TOCUYO, asargado, desde $ 0.30
RETAZOS de franela cruda, desde $ 0.50
RETAZOS de lienzo lavado, desde $ 1.20
FRANELA cruda muy ancha por metros, desde $ 1.00
PAÑUELOS de rebozo averiados pura lana, desde $ 18.00
CORSES todos tamaños, y buena clase desde $ 7.90

21 DE MAYO 698

HIPODROMO CHILE

LAS CARRERAS DE LA MAÑANA DE HOY

Apreciaciones y pronósticos

La reunión matinal de hoy en el Hipódromo Chile ofrece el acostumbrado interés, ya que las siete carreras de que consta, han reunido bastantes anotaciones y la dificultad para pronosticar es la de siempre.

—Con una prueba sobre 900 metros, destinada para no ganadores, se abre la reunión y en ella se destaca una vez más Judex, que es el pronóstico obligado. Para escoltarla nos parecen ser Topete y Farrutilla, los con más opción.

—20 son los tres años anotados en los 900 metros del premio Lagarto y de ellos se nos informa que Aristocrat y Yumbel, no cumplirán su inscripción.

Entre los 18 restantes nos gusta Fabal, una hija de Faneo que ha corrido muy honorablemente cayendo batida en sus dos últimas presentaciones en público por Malesherbes y Azpeitía, respectivamente. Los puestos del placé se los dejamos a Ilusa y Morgiana, que tienen en su haber figuraciones en el Club Hípico.

—Una lotería es la 3.a carrera sobre 1,200 metros, en que no haremos mayores comentarios para decir que nuestros favoritos son: General Goutch, Gran Maestre y Copón.

—Pasajero cuenta con nuestras preferencias en el premio Ligua, sobre 1,200 metros, pues su triunfo del Domingo evidenció su buen estado. La defensa de los placées se la encomendamos a Coirón y Fatalist.

—Las últimas carreras de Iverdún son sumamente recomendables y por este motivo nos embarcaremos con él para el primer puesto en los 1,200 metros del premio Lisa. Sus más serios rivales son: Richmond, Antilla y Güira, a los que dejamos en ese orden para los lugares siguientes de la tabla.

—En el handicap de fondo, sobre 1,900 metros, consideramos a Feño un ganador muy indicado después de su última performance en que escasamente lo ganó Redondilla. Para escoltarlo optaremos por Intuición y Rimel que han corrido bien.

—La reunión se clausura con una difícil prueba sobre 1,200 metros, en que las opiniones estarán muy repartidas, pues de los 13 anotados hay lo menos seis que tienen en su haber carreras que les dan gran chance.

Nosotros somos partidarios de Asturiano, que si parte en buenas condiciones, debe cubrir la distancia de una hebra. Hesperia y Variable nos gustan para los placées.

RESUMEN

1.a carrera.—Judex, Topete y Farrutilla.
2.a carrera.—Fabal, Ilusa y Morgiana.
3.a carrera.—General Gouth, Gran Maestre y Copón.
4.a carrera.—Pasajero, Coirón y Fatalist.
5.a carrera.—Yverdún, Richmond y Antilla.
6.a carrera.—Feño, Intuición y Rimel.
7.a carrera.—Asturiano, Hesperia y Variable.

PRONOSTICOS DE LA PRENSA

Las diversas publicaciones de la capital que pronostican en ambos Hipódromos se encuentra en la siguiente situación:

VALPARAISO SPORTING CLUB

1.o Los Tiempos	20	49
2.o La Nación	19	49
3.o El Mercurio	18	48
4.o La Huasca	16	49
5.o El Diario Ilustrado	15	43
3.o El Pronóstico	15	46
6.o La Tarde	15	46
8.o La Patria	13	44
9.o Las Ultimas Noticias	13	43
10. Zig-Zag	12	43
11. Deutsche Zeitung	8	35

HIPODROMO CHILE

1.o El Mercurio	52	262
2.o El Pronóstico	61	251
3.o El Diario Ilustrado	47	252
4.o La Nación	46	251
5.o La Huasca	43	245
6 o Zig Zag	41	247
7.o Las Ultimas Noticias	41	236
8.o Los Tiempos	39	228
9.o La Unión	36	213
10. La Tarde	30	202
11. La Patria	32	212

AUTOBUSES
LIQUIDAMOS A PRECIO VENTAJOSISIMO UN
Anexo Diferencial TRXTUUN de 2 Tons,
sin uso y en perfecto estado
MAYORES DATOS LE PROPORCIONAREMOS EN LA VISITA QUE NOS HAGA
Departamento Automóviles y Tractores
GIBBS Y Cia.
CATEDRAL 1037

HIPODROMO CHILE —— Domingo 3 de Febrero de 1924

PRIMERA CARRERA, A LAS 8.45 A. M.— Premio LEADERS. — Para 4 años y más, no ganadores.— Peso de reglamento.— Descargo de un kilo por carrera perdida en el Hipódromo Chile.— Inscripción: $ 15. — Premio: $ 1,500 al 1.o— Distancia: 900 metros.

Preparador	Dueño	Nombre	Peso	Edad	Sangre	Padre	Madre	Traje del jinete	Jinete probable
E. Emeres	Los Andes	1 Todo Ilusión	59	4	F	Espectro	Green Cap	Blanco, faja, braz. y g. azul	J. Montané
E. Delgado	L. Acevedo	2 Scoladina	54	4	F	Scotch Laddi	Chilena	Oro y negro en r., m. oro y n.	N. Oteiza
Sdo. Silva	C. Parra	3 Negrosina	53	5	1/2	Alanés	Chilena	Verde, m. café, braz. y g. verde	R. Ubilla
J. F. Salinas	Rosicler	4 Thunder C.	51	4	F	Rosicler II	Naná	Amarillo, rosado, morado	C. Santander
F. Peralta	Cataluña	5 Judex	49	4	15/16	Beu	Floripa	Oro y lac. list., m. oro y neg.	R. Olguin
E. Muñoz	Chillán	6 Goyesca	47	4	F	Fio	Shyline	Blanco y lac. list., m. b., g. lacre	R. Acuña
J. Rojas	L. Lois	7 Farrutilla	45	4	F	Fancq	Dantasia	Lacre, alam. y g. acero	M. Zúñiga
E. Hernández	A. Padilla	8 Curioso	43	5	F	Fio	Basilica	Concho vino, braz. bl.	J. Osorio
O. Fuenzalida	F. Romo	9 Topete			1/2	Altanero	Chilena	Negra, g. salmón	J. Pinto
A. Luna	Good Hope	10 Tontonelli	40	7	F	Siberien	Rib Rat	Blanco, alam. azules, g. bl.	P. Valderram

SEGUNDA CARRERA, A LAS 9.15 A. M.— Premio LAGARTO.— Para 3 años, nacidos en Chile, no ganadores.— Peso: 58 kilos.— Descargo de un kilo por carrera perdida en el Hipódromo Chile.— Inscripción: $ 20.—Premio: $ 2,000 al 1.o— Distancia: 900 metros.

Preparador	Dueño	Nombre	Peso	Edad	Sangre	Padre	Madre	Traje del jinete	Jinete probable
E. Emeres	Los Andes	1 Le Coq	58	3	F	Melbourne	La Commune	Blanca, faja, braz. y g. azul	J. Montané
R. Cárdenas	J. Brignardello	2 Aristocrat	58	3	F	Sandridge	Licisca	Bronce, m. y g. caña	No corre.
D. Yáñez	J. M. Errázuriz	3 Yumbel	58	3	F	Olascoaga	Sutileza	Azul oscuro, g. negra	No corre.
O. Fuenzalida	U. Verdugo	4 Caimire	58	3	F	Viraró	Lucrecia	Verde est. y g. rosada	L. A. Orellana
G. de la Cerda	P. Santorsola	5 Palaz	57	3	F	Fanco	Dantasia	Granate y nac. por mitad	A. Godoy
L. Silva	Gallardete	6 Heroico	57	3	F	Saint Cygne	Pankake	Blanco y guinda listado	R. Ubilla
J. B. Castro	Los Aliados	7 Odioso	56	3	F	Mago	Mong Ferry	Azul eléct., m. solf.	C. Santander
E. Emeres	C. Salgado	8 Ithria	55	3	F	Osboch	Rafale	Sol. oscuro, g. verde nilo	R. Acuña
J. Garay	Esfuerzo	9 Safira	55	3	F	Matador	Quebrada	Lacre, puños y g. azul	C. Pombet
U. Duque	Urbión	10 Miss Blanca	55	3	F	Mustafá	Marakest	Salmón, m. y g. verde	O. Contreras
R. V. Soto	F. Marín	11 Parlachinita	54	3	3/4	Londres	Parlachina	Grosella est. crema	J. Díaz
D. Sandoval	M. Silva	12 Ja Ja	53	3	F	Julio César	La Pampa	Lacre y negro por mitad	J. Cifuentes
A. Zúñiga	A. Huerta	13 Grenoble	52	3	F	Comisario	Lula	Cereza cint., fajas y g. negra	L. A. Zúñiga
D. López	A. Tapia	14 Wagonette	52	3	7/8	Trefle	Francillon	Negro, naranja, blanco	R. Henríquez
C. Oliveras	Curicó	15 Ilusa	51	3	7/8	Hassard	Alada	Verde, m. y g. lacre	M. Vergara
R. Ramírez	R. Ramírez	16 Estatira	51	3	F	Saint Andrev	Eclatante	Azul eléc., puños y g. negra	L. A. Soto
Av. González	M. Araya	17 Picaronesa	50	3	15/16	Constant	Picarona	Lacre, cruz y m. amarillo	A. Villagra
J. F. Salinas	C. Silva	18 Fabal	48	3	3/4	Fanco	Balatun	Blanco	J. Osorio
A. Aguilera	A. Huidobro	19 Morgiana	48	3	F	Eclair	Azotea	Naranja y verde en ruedas	C. Santelices
M. Vargas	M. Vargas	20 La Liga	44	3	3/4	Pocochay	Raining	Granate, cruz amarilla	J. Pinto

TERCERA CARRERA, A LAS 9 45 A. M.— Premio LORNA.— 1,200 metros.— Handicap.— Para ganadores.Inscripción: $ 15.— Premio: $ 1,500 al 1.o

Preparador	Dueño	Nombre	Peso	Edad	Sangre	Padre	Madre	Traje del jinete	Jinete probable
J. Rojas	A. Pedregal	1 Copón	61	7	1/2	El Pícaro	Chilena	Blanco y guinda por mitad	A. Godoy
A. Luna	G. Hoppe	2 G. Maestre	55	5	F	L'Aiglon	P. Devota	Blanco alam. azules	L. Guzmán
J. Donati	Cachuyanqui	3 Larva	53	4	F	Simoun	Mayfair	Verde, faja lacre	A. Garay
A. Allen	Condal	4 G. Gouch	52	4	F	Mustafá	Kost	Oro y lac. list., m. lac., braz. oro	L. A. Orelalna
P. Rojas	E. Donoso	5 Sardónica	51	5	A A.	Sir Samuel	Crasher	Morado, g. gris acero	E. Aguilera
A. Guitienne	H. Flercau	6 Saddie	50	5	F	Barsac	T. Ball	Lacre y oro en ruedas, g. oro	N. N.
A. Caro	G. Garmendia	7 Filina	48	4	F	Comisario	Lula	Azul, braz. y g. bl.	C. Santander
J. B. Molina	F. Romero	8 Espadaña	47	6	F	Oran	S. d'amour	Guinda, blanco esmeralda	L. A. Molina
E. Delgado	E. Molina	9 Ferrocarrilero	45	6	F	Edward Lord	Superiora	Azulino, cruz perla	J. Pinto
O. Fuenzalida	U. Verdugo	10 Apúntale	45	5	1/2	Altanero	Chilena	Verde, est. y g. rosada	J. Osorio
S. Miranda	R. de Arellano	11 Djenana	44	5	15/16	Alanés	F. des Champs	Blanco, m. y g. negras	C. Santelices
L. A. Urbina	E. Maldonado	12 Maryland	43	5	F	Orwin	Damsel	Celeste, m. y g. lacres	J. Ibarra
M. Maldonado	Santa Luisa	13 Grignon	42	5	F	Burlesco	Delicada	Lacre, m. la. y oro list., g. lacre	M. Zúñiga
A. Allen	Los Montes	14 Honduras	40	6	F	Crescendo	Bluff	Lila oscuro	J. Díaz

CUARTA CARRERA, A LAS 10.15 A. M.— Premio LIGUA.— 1,200 memetros.— Handicap.— Para ganadores.— Inscripción: $ 15.— Premio: $ 1,500 al 1.o

Preparador	Dueño	Nombre	Peso	Edad	Sangre	Padre	Madre	Traje del jinete	Jinete probable
J. Madrid	J. Jorquera	1 Azpeitia	58	3	F	Altanero	Catherinette	Azul oscuro, m. guinda	J. Madrid
J. Rojas	A. B. C.	2 Costo	54	6	3/4	Constant	Anjina	Lacre, m. y g. negra	
U. Duque	Urbion	3 Priora	53	5	F	Pirapó	Safo	Salmón, m. y g. verde	L. A. Zúñiga
O. Escalante	Gerona	4 Fatalist	53	5	7/8	Hassard	Fateful	Azul, rejilla y g. oro	O. Contreras
P. Rojas	D. Hernández	5 Prontitud	53	6	F	Halington La	Kirkdale	Verde oscuro, puños y g. canario	N. Oteiza
O. Fuenzalida	R. Armas	6 Pasajero	52	5	1/2	Meltonian	Chilena	Rosado, m. y g. habano	E. Aguilera
A. Luna	Condal	7 B. Seña	52	3	F	Baratieri	Butter Crade	Oro y lac list., m. lac., braz. oro	L. A. Orellana
An. Zúñiga	A. Leyton	8 Jettatura	51	4	F	Last Reason	La Nonita	Amarillo claro, g. turquesa	L. Guzmán
J. F Salinas	Rosicler	9 Redivard	50	4	F	Rosicler	Brilantina	Amarillo, rosado, morado	N. N.
E. Delgado	J. Toledo	10 Márida	50	5	31/32	Stolypin	Namohiena	Morado, g. verde nilo	C. Santander
Sdo. Rojas	Paarl	11 Coiron	48	5	1/2	Vite	Chilena	Rosado y verde por mitad	R. Ubilla
F. Ubeda	S. Guerra	12 Francesita	47	5	F	Rolando	Galejade	Rosado, puños y g. negra	No corre.
C. A. Gómez	C. A. Gómez	13 La Poderosa	46	3	F	Pirapó	Semifusa	Verde, blanco, verde	J. Pinto
C. Ruz	Diana	14 Marcola	46	4	F	Marcosol	Glenatura	Azul, rosado, oro	R. Henríquez

QUINTA CARRERA, A LAS 10.45 A. M.— Premio LISA.— 1,200 metros.—Handicap.—Para ganadores.—Inscripción: $ 15.—Premio: $ 1,500 al 1.o

Preparador	Dueño	Nombre	Peso	Edad	Sangre	Padre	Madre	Traje del jinete	Jinete probable
J. Madrid	J. Jorquera	1 Madagascar	58	4	F	Burgomaster	Alhucema	Azul, amarillo, guinda	J. Madrid
J. Garay	Esfuerzo	2 Lírica	57	3	F	Matador	Leonora	Lacre, g. azul	C. Santander
Sdo. Rojas	A. Buzeta	3 Hyrcanie	56	4	F	Burlesco	Bomboniere	Blanco y lacre en ruedas, g. bl.	S. Rojas
G. Figueroa	Argentino	4 Malesberbes	54	3	F	Mustafá	L. Sheerry	Azul, m. gran., braz. y g. azul	A. Garay
M. Reyes	Kalmuco	5 Kalmuco	53	5	F	Siberien	Rib Rat	Morado, m. y g. naranja	L. A. Zúñiga
R. Piérola	Tricolor	6 Verdot	52	3	F	Last Reason	Santonina	Azul, m. bl. y lac., g. lacre	N. N.
C. A. Gómez	C. A. Gómez	7 Iverdun	51	3	F	Olascoaga	Peregrina	Verde, blanco, verde	J. Pinto
J. S. Navarro	F. García	8 Antilla	5	5	3/4	Rolando	Holanda	Negro, m, oro, g. negra	L. A. Orellana
J. Rojas	A. B. C.	9 Costino	49	5	3/4	Constant	Anjina	Lacre, m. y g. negra	M. Zúñiga
D. Sandoval	G. Campos	10 Richmond	48	4	F	Last Reason	Grosella	Blanco, faja y g. lacre	J. Cifuentes
C. Morris	La Luna	11 Güira	47	3	F	Comisario	Royal Red	Negro, botones oro, g. lacre	C. Santelices
C. Ruz	Lampa	12 Maritornes	47	5	F	Siberien	Cesira	Guinda	J. Osorio
O. Escalante	E. Molina	13 Job	44	4	F	Last Reason	Olita	Azulino, cruz perla	R. Henríquez

SEXTA CARRERA, A LAS 11.15 A. M.— Premio LIBRA.—1,900 metros.—Omnium handicap.— Inscripción: $ 25.— Premio: $ 2,500 al 1.o

Preparador	Dueño	Nombre	Peso	Edad	Sangre	Padre	Madre	Traje del jinete	Jinete probable
J. Cuevas	J. Cuevas	1 Helyette	58	5	F	Melbourne	Melba	Amarillo, m. y g. azul	A. Nieto
F. Peralta	Los Angeles	2 General	57	6	A A.	Fio	Red Rose	Morado y verde list.	C. Pombet
J. Garay	Pitico	3 Rimel	55	3	F	L'Aiglon	P. Devota	Tango y café list., g. café	C. Santander
R. V. Soto	La Loma	4 Velada	54	5	F	Olascoaga	Gonina	Lacre, faja bl., g. azul	J. Díaz
R. Amaro	Setiembre	5 Piave	52	6	F	Altanero	Hilda	Solf., g. café	L. A. Orelana
E. Delgado	J Torrealba	6 Isócrates	51	5	F	Etolo	Best Girl	[illegible] ra y faja tricolor	R. Ubilla
F. Peralta	A. Martínez	7 Feño	50	6	F	Burlesco	L'Astrée	Turquesa y negro a cuadros	R. Olguin
J. Madrid	Fierro Viejo	8 Chañar	50	6	F	Crescendo	Balaustrade	Oro, braz. y g. granate	O. Contreras
J. Donati	J. Donati	9 Portátil	47	4	F	Lechuguino	Olmia	Rosado y negro en ruedas	L. A. Soto
R. Amaro	Condal	10 Intuición	46	3	F	Burlesco	L'Astrée	Oro y lac. list., m. lacre, braz. oro	J. Osorio
A. Luna	Condal	11 Injuria	40	5	F	Jach's Gren	Rivera	Oro y lac. list., m. lac., braz oro	P. Valderrama
D. Sandoval	G. Guerra	12 Marconigrama	46	4	7/8	Barney O'Ha	20 Febrero	Amarillo, cruz, m. y g. negra	J. Cifuentes
J. B. Molina	F. Romero	13 Holgazán	40	6	F	Jach's Gren	Riviera	Guinda, blanco, esmeralda	L. A. Molina
Av. González	Av. González	14 Pilot	40	3	F	Altanero	Prosa	Verde, est. blanca	N. N.

SEPTIMA CARRERA, A LAS 11.45 A. M.— Premio LIVIA.— 1,200 metros.— Handicap.— Para ganadores.—Inscripción: $ 15.— Premio: $ 1,500 al 1.o

Preparador	Dueño	Nombre	Peso	Edad	Sangre	Padre	Madre	Traje del jinete	Jinete probable
G. Avila	E. Vargas	1 La Nuez	62	5	15/16	Gonin	Nutmeg	Negro, cruz y g. verde	S. Ponce
J. Donati	J. Donati	2 Asturiano	62	6	F	Burgomaster	Marcha	Rosado y negro en ruedas	A. Godoy
G. de la Cerda	De la Cerda	3 Variable	53	5	1/2	Scarron	Chilena	Rosa seca, lun. y g. azul	L. A. Orellana
D. Sandoval	P. Santorsola	4 Farrutin	53	5	F	Facuo	Dantasia	Granate y nar. por mitad	A. Nieto
J. Garay	Esfuerzo	5 Elmore	53	4	F	L'Aiglon	Fricka	Lacre, puñoz y g. azul	C. Santander
J. B. Ramírez	J. B. Ramírez	6 Golosina	51	6	F	Melbourne	O ranaise	Azul y negro listado	V. Fernández
Sdo. Rojas	Beyond	7 La Prensa	48	4	F	Olascoaga	La Gaceta	Bronce, m. solf.	J. Pinto
L. Navarro	Partenope	8 Alazán	46	4	F	Siberien	Picaruela	Verde, braz. bl., g. lacre	R. Ubilla
J. Madrid	J. Jorquera	9 Albaycín	46	6	F	Eclair II	Catherinette	Azul oscuro, amarillo, guinda	C. Santelices
O. Fuenzalida	U. Verdugo	10 Telilla	45	6	3/4	Turin	Inesita	Verde est. y g. rosada	J. Osorio
J. Dalmau	M. Vergara	11 Hesperia	45	6	F	Eclair II	Ormodia	Naranja y bl. list.	R. Henríquez
U. Duque	Urbion	12 Castelana	44	3	7/8	Constant	Sensation	Salmón, m. y g. verde	W. Fuentes
C. Ruz	C. Ruz	13 Sperata	43	5	1/2	Scarron	Chilena	Rosado, amarillo, negra	M. Zúñiga

PRONOSTICOS DE ALGUNOS DIARIOS Y REVISTAS PARA LA REUNION DE LA MAÑANA DE HOY EN EL HIPODROMO CHILE

DIARIOS Y REVISTAS	1.a carrera	2.a carrera	3.a carrera	4.a carrera	5.a carrera	6.a carrera	7.a carrera
"La Nación"	Judex Topete Farrutilla	Fabal Ilusa Morgiana	G. Gouch G. Maestre Copón	Pasajero Coirón Fatalist	Yverdún Richmond Antilla	Feño Intuición Rimel	Asturiano Hesperia Variable
"Los Tiempos"	Judex Topete T. Ilusión	Fabal Ilusa La Liga	Copón G. Gouch Filina	B. Seña La Poderosa Coirón	Yverdún Richmond Güira	Feño Rimel Intuición	Variable Asturiano Castellana
"La Huasca"	Judex T. Ilusión Topete	Fabal Ja Já Ilusa	G. Maestre Copón Filina	Poderosa Fatalist Prontitud	Yverdún Richmond Antilla	Intuición Feño General	Castellana Asturiano La Prensa
"Deutsche Zeitung"	Judex Farrutilla Negrosina	Fabal Ja Já Morgiana	Filina G. Gouch Saddie	Marcola B. Seña Prontitud	Lírica Malesherbes Richmond	Feño Intuición Velada	Farrutin Albaycín Serata

ACEITE BAU El mas fino

Sandalio Gallardo, agricultor residente en Calbuco, vengo en declarar que, estando enfermo de reumatismo, me atacó una parálisis completa, permaneciendo un año seis meses en el Hospital de este pueblo (Calbuco) sin poder moverme de la cama, ni darme vuelta en ella sin ayuda ajena.

Habiendo sido desahuciado me trasladaron del Hospital a mi casa, en estas circunstancias don Virginio Morales Ibáñez, vecino de este pueblo, compadecido de mi situación, me obsequió un frasco de Jarabe "Depurol 18".

Con este solo frasco fué suficiente para recobrar el movimiento, y levantarme de la cama, hoy después de dos meses de tratamiento con el Depurol 18, puedo caminar siendo el estado general de mi salud muy satisfactorio, gracias a este gran remedio que no me cansaré de recomendar.

Firmo la presente declaración en Calbuco, a 22 de Abril de mil novecientos veintitrés.— (Firmado). —Sandalio Gallardo.

Certifico que lo declarado más arriba por Sandalio Gallardo, es completamente exacto.— (Firmado).— **José Jil Torres A.**, vacunador.

Conocemos a Sandalio Gallardo y nos complacemos en declarar que lo expuesto por él con respecto a su enfermedad y la cura efectuada por el "Depurol 18" es rigurosamente exacto. — (Firmado).— **Ismael Pascualez**, 3.er Alcalde. — (Firmado).— **Eduardo Outridge y Cía.**— Calbuco, Abril 22 de 1923.

Usted es culpable si su hijo se encuentra en estado de inferioridad, a causa de debilidad, palidez, anemia, falto de memoria, porque con
YODARSIL
puede darle inteligencia, fuerza y alegría.

MUEBLERIA
—Y—
Peletería Vienesa
En la Mueblería DELICIAS número 1120, se vende toda clase de muebles al contado y con grandes facilidades de pago. Entrega inmediata.
La Peletería, AHUMADA número 5, hay gran surtido de capas y echarpes de marabú.
La Fábrica SAN DIEGO número 482, frente a la Plaza Almagro.
E. ZIMEND

EN SOLO
$ 350,000 VENDO
REGIO FUNDO
Casi al lado de Estación.
EN RAMAL MELIPILLA
247 cuadras regadas
en planes y además faldeos y cerros con monte para crianza. Suelos de calidad superior, con dotación de agua sobrante; bien apotrerados. Muy buena casa moderna con agrados, teléfono y toda clase de edificios, a pocos minutos de Estación inmediata a Santiago.
Deuda Caja Hip. $ 290,000
Orden nueva y reservada de
Alfredo Tagle Rodríguez
Catedral 1137.—Casilla 3132

De interés para todos

Pase por nuestras oficinas, Agustinas 1258, o escribanos enviándonos un peso, y a vuelta de correo recibirá el BOLETIN DEL SERVICIO METEOROLOGICO DE "LA NACION", anunciando la previsión del tiempo a largo plazo y los anuncios para el actual Verano 1923-1924. También aparecen en este Boletín indicaciones generales a los agricultores referentes a los diversos trabajos agrícolas que es necesario practicar de acuerdo con el estado del tiempo.

NAVAJAS DE SEGURIDAD
Gillette
Legítimas, Chapeadas de Oro, a los precios más módicos que se han visto
No hay hombre que por su propio interés deba dejar pasar esta oportunidad. Las navajas Gillette legítimas, chapeadas de oro, se venden ahora a un precio tan bajo que están al alcance de todos.
Ahorrará su costo en las rasuradas de una semana.
Hermosos juegos chapeados de oro, en atractivos estuches forrados con terciopelo.
De venta en todas las tiendas del ramo.
Aproveche usted esta oferta ahora mismo.
Representante
REA HANNA
CALLE BLANCO 1293 VALPARAISO
La Gillette aquí ilustrada es del modelo "College". Hay otros dos modelos también chapeados de oro, el "United Special" y el "Beacon", de venta a precios al alcance de todas las fortunas.

MADE IN U.S.A.
TRADE Gillette MARK
KNOWN THE WORLD OVER

Compañía Sud-Americana de Vapores
VENTA DEL VAPOR "RENAICO"
La Compañía recibe propuestas cerradas para la enajenación del vapor
"RENAICO"
puesto en Valparaíso y en las condiciones en que actualmente se encuentra.
Las propuestas se abrirán en la oficina de la Compañía en Valparaíso, BLANCO 895, el
VIERNES 8 DE FEBRERO DE 1924
a las 2 P. M., reservándose la facultad de rechazarlas todas si no las estimara convenientes.
Por informes y facilidades para la inspección de la nave, los interesados pueden recurrir a la Gerencia de la Compañía.
Valparaíso, Diciembre 3 de 1923

Calefacción Central
CONTAMOS CON TODOS LOS ELEMENTOS PARA LA INSTALACION DE SERVICIOS DE CALEFACCION CENTRAL A AGUA CALIENTE Y VAPOR.
DIRIGIRSE A
SANTIAGO WEBB & Co.
Casilla 1767, ESTADO 156-170, Teléf. Ingl. 3176-3177

VALIOSO FUNDO
EN LOS ANDES
VENDEMOS
280 CUADRAS TOTALMENTE REGADAS
Este fundo dista diez minutos de Estación, y tiene las mejores tierras de la región, propias para todo cultivo, especialmente en chacarería. Tiene espléndidas casas habitación con lindo parque y hortalizas, con grndes bodegas y galpones, muy buenas casas de administración y numerosas posesiones de inquilinos.
Hay una arboleda frutal de ocho cuadras, en plena producción, de paltos, limones, naranjos y duraznos.
PRECIO: $ 1.300,000
a puertas cerradas, reservándose el derecho el comprador a tomar o no los ganados, maquinarias, herramientas y el menaje de casa. Tiene deuda en la Caja Hipotecaria de $ 250.000.
SE ENTREGA EL 1.º DE MARZO
LARRAIN GARCIA MORENO Hnos.
AGUSTINAS 1114-A. — TELEFONO 3722. — CASILLA N.º 1036.

PUBLICACIONES DE LA FEDERACION OBRERA DE CHILE

CONSEJO DE ALIMENTACION, SECCION MOLINO.— Cítase a junta extraordinaria para hoy, a las 9.30 A. M., a todo el gremio de los molinos de Santiago. La tabla será: Incidente del personal con el Jefe del Molino San Carlos; nombrar delegados al comité pro Reforma del Impuesto a la Renta y solicitud de admisión de varios socios.

SECCION PINTORES Y EMPAPELADORES DEL C. I. DE CONSTRUCCION.—Cítase a asamblea para hoy, a las 9 de la mañana, en San Francisco 608, esquina de Eyzaguirre. Se recomienda la asistencia a la sesión, como asimismo al comicio de la tarde.

PUBLICACIONES DE LA ASOCIACION DE CUADROS ARTISTICOS OBREROS DE CHILE

SESION DE DIRECTORIO

Para el próximo Martes está citado el cuerpo directivo de esta entidad, para preocuparse de importantes asuntos para la buena marcha de la institución.

Por ser de suma importancia, esta reunión, anticipadamente se encarece la asistencia de los directores. A esta sesión serán especialmente invitados para concurrir a ella la comisión nombrada por el conjunto artístico Arturo Alessandri P. para solucionar definitivamente las gestiones tendientes para su reingreso a las filas de la Asociación.

Sesión de junta de delegados.—Para el Jueves 7 de los corrientes se ha convocado a una importante reunión a los delegados de los conjuntos adheridos a la Asociación, para tratar diversos asuntos tendientes a un mayor resurgimiento de las actividades de esta institución.

Ayuda a un artista obrero.—Dando cumplimiento a un acuerdo de sesión magna, se pone en conocimiento de los asociados en general, que es obligatoria su asistencia a la velada que organiza el Comité Unido pro ayuda del aficionado enfermo señor Manuel Vaché, cuya velada se efectuará en uno de los días de la presente semana, en el Teatro Circo Independencia.

CENTRO ARTISTICO ESTUDIO Y PROGRESO.—Para hoy a las 10 A. M. están citados todos los socios y socias de esta institución, a sesión de junta general ordinaria, para tar importantes asuntos pendientes. Especialmente se encarece la asistencia de los miembros de la Estudiantina Independencia.

La entusiasta comisión de fiestas de este Centro, prepara para hoy una interesante reunión social. En efecto, a las 5.30 P. M. se dará principio a una interesante matinée. El baile será amenizado por una buena orquesta, y algunos aficionados desarrollarán números literarios que serán del agrado de la concurrencia. El baile será dirigido por el señor Manuel Escobedo.

Se previene que estas reuniones son familiares, y para las relaciones sociales. A las señorías asistentes se les repartirá una tarjeta que le dará derecho a asistir a cualquier reunión que este Centro efectúa.

CUADRO DE ZARZUELAS Y COMEDIAS FERMIN VIVACETA.—El Sábado próximo, este Cuadro celebrará su segundo aniversario social.

La comisión de fiesta nombrada para elaborar el programa, sobresale de su entusiasmo para tener el mejor éxito posible. Por este motivo, se cita a ensayo para mañana a las 8 1|2 P. M., encareciéndoles la asistencia a todos en general.

ACUERDOS SOCIALES

ESTUDIANTINA "LA UNION".— Se avisa a los socios ejecutantes y principiantes que mañana principiarán los ensayos y las clases que se habían suspendido por duelo del señor Pedro E. Castro (Q. E. P. D.).

Se recomienda la asistencia a los siguientes socios: Luis Fontalba, Luis Turrys, Luis A. Leiva, Luis Arancibia, Roberto Durán, Oscar Guzmán, Rafael Olivares, Juan de Dios Pozo, Benjamín Rossi, Laureano Guerrero, Miguel Espinoza, Aída Turrys, Ester Leiva y Juana Parra.

FEDERACION CHILENA DEL RABAJO.— Esta Federación invitación invita a todas las Sociedades Católicas de la capital y a los miembros de la Federación a la 100 Jornada Pública del Centro Social Católico Recoleta, la que se celebrará hoy domingo, a las 10 y media A. M., en la Plaza de la Recoleta.

En la noche, a las 9 y media, se efectuará una gran asamblea en el local del Centro Social, donde el señor delegado eclesiástico de la Federación, don Clovis Montero, dictará una importante conferencia de interés general para todos los católicos, a los que se les ruega su asistencia.

SOCIEDAD SANTIAGO DE ZAPATEROS, HORMEROS Y CURTIDORES. .—. Esta institución nos pide poner en conocimiento de los socios que deseen ser atendidos pon los sanitarios de la Sociedad, que deben recurrir a los inspectores que están autorizados para extender estas órdenes y que son los siguientes:

Presidente, señor Juan B. Pérez, Martínez de Rozas N.o 3553; secretario, señor Ignacio Videla, Cóndor número 739; directores, señores: Macario Torres, Mapocho número 1474; señor Pablo Arias, San Diego, Cité Villalta, casa número 11; y el señor Abraham López, Mapocho 1453.

A las 10 A. M. de hoy continuará la junta general ordinaria, a objeto de discutir el proyecto de compra de un bien raíz, presentado por el directorio. En esta junta la comisión especial pasará su informe.

Se encarece a los socios la puntualidad en la hora y la asistencia a las señoritas.

SOCIEDAD FERMIN VIVACETA.—Hoy se reunirán las comisiones.— Conforme a los acuerdos tomados por el nuevo directorio de esta Sociedad hoy, a las 10 A. M., deberán reunirse los miembros de las diferentes comisiones, para proceder a consti irse en conformidad a los reglamentos.

—El próximo Domingo habrá junta general extraordinaria, con el objeto de proceder a la aprobación del reglamento interno.

—Se avisa a los señores socios que la tesorería funcionará hoy como de costumbre, atendida por el señor Luis Fontalba.

—A los directores que terminaron su período y tengan en su poder talonarios del servicio médico, se les ruega entregarlos en secretaría.

UNION INFANTIL I. W. W. — Se nos pide poner en conocimiento de los componentes de esta colectividad que hoy, a las 8 P. M., se llevará a efecto, en Nataniel 1054, una interesante asamblea para tratar de darle más vida a esta floreciente organización.

Sociedad Unión de los Tipógrafos

EL SORTEO PRIVADO

Están ya en circulación los números para el sorteo privado que a beneficio de sus fondos sociales realizará esta Sociedad.

Este sorteo fué acordado por el nuevo directorio, en la sesión del Domingo 27, en vista de la precaria situación porque atraviesa la caja social.

Se ha nombrado una comisión especial para llevar a efecto este sorteo, y, a juzgar por el entusiasmo que se nota entre los miembros de ella, no podemos menos que augurarle un éxito completo.

Entre los socios de la institución reina grande entusiasmo por adquirir números para este sorteo, el que repartirá los siguientes premios:

Un premio mayor de $ 400; uno de $ 100; cuatro de $ 50; cinco de $ 20; diez de $ 10; y veinte de $ 5; total: $ 1,000 en premios.

Número para este sorteo pueden solicitarse de las siguientes personas en las direcciones que se indican:

Señor Albino Zúñiga, Imp. "La Nación"; a toda hora del día; en la secretaría de la Sociedad, Eleuterio Ramírez 1357, de 7 a 8 P. M.; Nataniel 125, y Serrano 515.

El precio del número es de un peso.

EL CENTRO POLICIAL MANUEL VILLALOBOS

ELECCION DE SU NUEVA MESA DIRECTIVA

Antenoche se llevó a efecto en el local social de esta institución una importante reunión a la que asistieron numerosos socios.

Abierta la sesión, se originó un extenso debate acerca de la actuación del Directorio del Centro, el que trajo como consecuencias ,la presentación de la renuncia de la mesa directiva.

Producida esta situación, se entró a elegir nuevo Directorio, el que quedó formado como sigue:

Presidente, señor Francisco Lizama; vice, señor Próspero Vallejos; secretario, señor Alejandro Montero; pro,señor Rómulo Lamilla; tesorero, señor Julio Toro; pro,señor Hermógenes Corbalán; directores, señores: Erasmo Cáceres, Francisco Márquez, Alberto Castañeda, Fernando Valdés, Samuel Pulgar, Ernesto Figueroa, Justo Muñoz y Egidio Pérez.

Después de haber prestado el juramento de estilo, la mesa directiva se hizo cargo de su puesto, entrando a tomar un acuerdo en el sentido de organizar una velada en honor de las socias de este Centro, la que se verificará el Martes próximo en la noche.

Para este acto se ha contratado una buena orquesta.

Esta tarde habrá matinée y en la noche, baile familiar.

Señor Francisco Lizana, Presidente del Centro

ENTRE LOS MIEMBROS DE LA I. W. W.

LA GRAN ASAMBLEA DE HOY EN EL TEATRO ESMERALDA

Hoy, a las 10 de la mañana, se efectuará la gran asamblea de los organismos obreros que se han adherido con los I. W. W. para oír las últimas incidencias del proceso incubado a la I. W. W. y que se tramita en la Corte de Apelaciones de Valparaíso, proceso que llega ya a su término, con la sentencia expedido últimamente y por la cual se declara ilícita a la organización.

Este proceso fué iniciado en 1920 con el nombre de "Proceso de los subversivos". En esta asamblea manifestarán los conceptos jurídicos que le merecen esta sentencia, a los abogados Schweizer, Vicuña Fuentes y P. León Ugalde. También hablará el obrero Pedro Ortúzar, delegado de los I. W. W. de Valparaíso, y miembros de las distintas organizaciones de ésta.

Entre los obreros en general existe mucho interés por asistir a esta asamblea. Habrá entrada y tribuna libre.

EN LA SOCIEDAD PINTORES MIGUEL ANGEL

LA CELEBRACION DE SU 37.o ANIVERSARIO SOCIAL

Hoy a las 3 de la tarde se llevará a efecto en el local social de la Sociedad de Pintores Miguel Angel, una importante matinée literario-musical, que ha sido organizada por la comisión de fiestas y el Directorio, en celebración de su 37 aniversario.

En efecto, el Conjunto Teatral Paco Ramiro, tendrá a su cargo la parte teatral, por cuyo motivo ha preparado lo mejor de su repertorio.

Se han invitado a esta reunión a varias colectividades congéneres y representantes de la prensa.

Adjunto publicamos el programa que se desarrollará en esta fiesta:

1. Obertura al piano. 2 Lectura de la memoria por el ex-presidente y presentación del nuevo directorio. 3 Repartición de diplomas. 4 Monólogo por el socio David Maturana. 5 Zapateo por el niñito Tito Pantoja, hijo de un socio. 6 "El Tortillero", poesía de J. Cavada, por el socio Juan Cornejo. 7 Gran baile social.

Programa 9 P. M.—1 Sinfonía al piano. 2 Recitación por el señor R. Espejo. 3 Romanza para barítono, por el señor R. Núñez. 4 Bailes e imitaciones zapateadas por F. Rocco. 5 Canciones y estilos criollos por la señorita M. Ibáñez. 6 El juguete cómico en un acto, titulado "Sin Dinero", con el reparto conocido.

CENTRO CULTURAL Y DEPORTIVO BOGOTA. — Hoy, a las 11 A. M., en su secretaría, Madrid 1480, este Centro efectuará la rifa de los secreteros.

LA INAUGURACION DEL PRIMER ATENEO CULTURAL. — Haciendo más amplia su labor, el Ateneo Obrero, celebrará quincenalmente reuniones artísticas gratuitas en la Asociación de Profesores ubicada en Rosas 1022. En ella podrán participar todos los entusiastas por el arte y la literatura.

El Jueves 7 del presente se inaugurará solemnemente el primero de estos ateneos culturales. Para este efecto se confecciona un novedoso programa musical y conocidos colaboradores y miembros de esta institución leerán trabajos originales y harán sus números artísticos, en recitación. Manolo de la Cruz y parodias originales de Polo Jorquera.

De los inscritos están los señores: Francisco Lira, Reyes Bello, Luis A. González, Daniel Labbé, Germán Mondaca, Guillermo Bravo y José R. Olivares.

CONSEJO PROVINCIAL DE LA U. N. — Se nos pide recomendar la asistencia a los delegados de los centros y socios que han de formar la Legión de Honor, a la importante reunión que se celebrará mañana a las 6.30 P. M. en el local de costumbre.

CENTRO E. S. LA ALBORADA. — Hoy subirá a la tribuna libre de Alborada, el sociólogo anarquista Pedro Ortúzar.

Se ha elaborado un bonito programa para dar mayor realce a este torneo.

Se invita a todos los trabajadores especialmente a los católicos, y comunistas. Hora: 4 P. M.

—Este centro acordó en sesión plena, asistir en masa a la gran reunión que se llevará a efecto hoy en el teatro Esmeralda, para protestar del fallo de la Corte Suprema de Valparaíso, que declara ilegal la I. W. W. Hora: 10 A .M. Entrada libre.

COMITE DE SOCIEDADES OBRERAS DE LA 2.a Y 3.a COMUNA PROPLAZA DE JUEGOS INFANTILES. —Por acuerdo unánime de los delegados asistentes a la última reunión de este comité, se convoca a sesión extraordinaria para el Martes próximo a las 6.15 P. M. en Riquelme 859, con el objeto de que se traten los últimos puntos que darán márgen a la presentación que elevará este comité ante las autoridades con el objeto de conseguir el terreno que servirá para la instalación de la Plaza de Juegos para los hijos de los obreros del populoso barrio de Yungay. Se advierte a los delegados autorizados ante esta corporación, que vengan premunidos del timbre de la sociedad a objeto de timbrar la presentación con la respectiva firma de cada delegado.

SOCIEDAD DE SOCORROS MUTUOS BERNARDO O'HIGGINS. — Se pone en conocimiento de los socios que se ha fijado para el Domingo 10, la gran asamblea extraordinaria en la cual se tratarán varios asuntos de vital interés, entre los que se hallan la renuncia de la nueva mesa directiva, el proyecto presentado por algunos socios y diversas otras incidencias. El directorio antiguo se reunirá hoy a las 11 A. M.

FEDERACION DE OBREROS DE IMPRENTA DE CHILE. — (Sección Santiago). — Hoy a las 10 A. M., se efectuará una importante asamblea general en la que se dará a conocer la nota que según acuerdo de la asamblea del Martes pasado, debe enviarse a la junta ejecutiva de la Federación Obrera de Chile.

Se oirá la cuenta de la delegación ante el comité pro-acercamiento de las organizaciones sindicalistas autónomas, asimismo se dará cuenta en detalle de la construcción de un sindicato blanco de Artes Gráficas.

A las personas encargadas de la venta de entradas para la velada efectuada el 19 de Enero y que no hayan dado cuenta de su cometido, se les ruega lo hagan hoy durante la asamblea.

Se encarece la puntualidad en la hora de llegada, 10 A. M., a los tesoreros para no entorpecer la cotización.

ATENEO OBRERO. — Los juegos florales. — Para los juegos florales que viene preparando con inusitado entusiasmo esta colectividad, cultural, artística, se han recibido hasta hoy los siguientes trabajos: "Partida", por Periquín; "Flor del Hongo", Sileno; "Anfora" Poucet Mineno; "A un retrato", Mompracen; "A la raza", Pequín; "Motivo prozano", Jones de Némos; "Una noche en los corrales", Calamandro; "Eduvigis", Sócrates; "Voz del prediq", Flamero.

Continúa abierta la recepción de trabajos, los que pueden enviarse a la secretaría, ubicada en Rosas 1022.

FIESTAS SOCIALES

CENTRO POLICIAL MANUEL VILLALOBOS.—Hoy a las 3 P. M. se dará comienzo a una matinée con orquesta.

En la noche habrá baile familiar en honor de las familias del barrio. Local social, San Martín 772.

CENTRO MARTINEZ DE ROZAS. — Hoy alas 9 1|2 P. M. habrá baile con orquesta dirigida por el secretario del Centro, señor Pizarro.

Local: O'Higgins esquina Independencia.

Sociedad Defensores de Chile en 1879

EL PASEO CAMPESTRE DE ESTA TARDE

Hoy, a las 3 1|2 de la tarde, tiene lugar el paseo campestre que realiza esta institución.

Se ha preparado de antemano, un espléndido lunch, para servirles a todos los asistentes. Se ha invitado a esta fiesta campestre a varias personalidades, como igualmente a todos los miembros de la prensa.

El local escogido al efecto, es la Quinta Villa Blanca, de propiedad del señor Ernesto Candino, calle Vargas 4580, entre Santa Filomena y Bismarck (Comuna de Yungay).

CENTRO RECREATIVO ARTES GRAFICAS.— Para hoy está anunciada una matinée de 6 a 8 P. M. y después de 9 a 12 un baile con orquesta.

CENTRO FAMILIAR VICTORIA. — Para hoy, de 6 a 8 1|2 se ha preparado un matinée dirigida por don D. López, para seguir en la noche, de 9 1|2 a 12 1|2 con un baile social.

CUADRO ARTISTICO CERVANTES de la Sociedad de S. M. "Laboratorio Chile". — Este cuadro llevará a efecto el Domingo 17 de Febrero una matinée literario-musical en el Teatro Municipal de Peñaflor cedido graciosamente por su propietario.

La fiesta será a beneficio de las Colonias Escolares de ese pueblo y será amenizada por la Estudiantina "La Favorita".

CENTRO CRISTOBAL COLON ACADEMIA ARTISTICA OLIMPIA.— Hoy, de 6.30 a 9 habrá matinée libre pensamiento. Se distribuirán flores y confites a las señoritas asistentes.

En la noche, se llevará a efecto una velada y baile familiar en honor de las familias del barrio.

La orquesta estará a cargo del maestro Orlando Echane.

EN FAVOR DE MANUEL VACHE

LA PROXIMA VELADA QUE SE REALIZARA EN EL TEATRO INDEPENDENCIA

El comité directivo nos pide la siguiente publicación:

En su debida oportunidad, dimos cuenta de la constitución de un comité formado por los redactores de la sección obrera de los diarios de Santiago y algunos amigos particulares del señor Manuel Vaché, a fin de organizar una velada a favor de este aficionado que desde hace tiempo se encuentra gravemente enfermo en uno de los hospitales de esta capital.

Este comité, ha sido muy bien recibido en todas las organizaciones obreras, en vista de los fines que persigue, cual es el de ayudar a este distinguido aficionado.

La velada que se viene organizando, se realizará el Lunes 11 del mes en curso, en el Teatro Circo Independencia, para lo cual se encuentran en circulación las entradas.

En el programa, tomarán parte conocidos elementos artísticos obreros.

SOBRE UNOS PREMIOS CONCEDIDOS A VACHE

Se recordará que hace algún tiempo, una institución obrera de esta capital organizó un torneo intelectual, en el cual señor Vaché, salió favorecido con varios premios.

En vista de la grave situación porque atraviesa el señor Vaché, en la tarde de ayer el comité encargado de la velada a beneficio de este aficionado, se trasladó al Hospital para ponerle en conocimiento el estado en que se encuentran los trabajos para su función de beneficio.

Durante esta entrevista, el comité obtuvo el siguiente documento que publicamos sin comentario alguno.

"Certificado. — Ante los señores Armando Silva, Francisco Villarroel, Rogelio Vallejos y Luis Barra, declaro:

"No haber recibido el dinero que me correspondía como concursante del torneo artístico organizado por el Círculo Intelectual Latino Americano.

En este torneo obtuve el primer premio, denominado Alcibíades Roldán y Círculo Intelectual Latino Americano. Hospital del Salvador, a 2 de Febrero de 1924. —(Firmado) —Manuel Vaché B."

El torneo se verificó a principios del mes pasado y la mayoría de los premios concedidos, aún no se han repartido como lo prueba el documento antes citado.

EL IMPUESTO A LA RENTA Y LOS OBREROS

LA IMPORTANTE SESION QUE SE CELEBRARA ESTA TARDE EN EL LOCAL DE LOS TRANVIARIOS

Para hoy, a las 4 de la tarde se ha fijado en el local de los Obreros Tranviarios, ubicado en Bulnes esquina de Martínez de Rozas, la sesión en la cual se nombrará en definitiva la mesa directiva que regirá los destinos del Comité Pro Reforma abolición de este impuesto, auspiciado por los obreros tranviarios.

Esta asamblea será pública para todos los obreros que deseen asistir a oír el debate. Los delegados deben asistir con sus respectivos poderes de la organización que representan.

UN MANIFIESTO

Dando cumplimiento a un acuerdo tomado en la sesión que celebrara hace algunos días en este mismo local, el Comité encargado de confeccionar el programa que desarrollará esta nueva colectividad, ha lanzado un interesante manifiesto que dice relación con la situación creada a los obreros con motivo de la forma cómo fuera despachado el Impuesto a la Renta.

CENTRO SOCIAL Y DEPORTIVO ADOLFO MORALES.— Hoy de 9 a 12 P. M., habrá baile tertulia, únicamente para los socios.

CENTRO CULTURAL Y DEPORTIVO 1.o DE MAYO.— Reina entusiasmo entre socios y colectividades del presente, para concurrir a la inauguración de su nuevo local social de esta conocida y prestigiosa institución, en que se efectuará el 6 del presente.

La comisión de fiestas del conjunto artístico Arturo Bührle, ha confeccionado un lucido acto de variedades, para los cuales este centro ha contratado una excelente orquesta, la que ha preparado un bonito y variado carnet de músicas modernas.

COLISEO DE LOS TRANVIARIOS.—Hoy, a las 9.30 P. M., se llevará a efecto la segunda función de la Compañía de Comedias Argentinas F. González, con las comedias "El Hombre que Sonríe", obra social, "Derecho de Amor", drama y "El Hijo de mi amigo", juguete cómico creación del actor Gonzalvez y Angela Negrí, primera actriz.

Terminará la función, con un baile social. El valor de la entrada será 60 centavos.

CENTRO SOCIAL BELLAVISTA. —Hoy habrá baile familiar con orquesta pro fondos sociales.

Entrada general: $ 1; señorita gratis.

EN LA SOCIEDAD UNION DE PELUQUEROS.— Esta tarde, de 5 y media a 8 1|2 P. M., se efectuará en el local social, situado en Tarapacá 721, la matinée familiar que la comisión de fiestas ofrece a todas las familias que continuamente visitan el salón. En la noche, como de 10 P. M. a 1 A. M., habrá baile social. Para ambas reuniones se ha fijado el precio de 2 pesos la entrada con derecho a llevar señoritas.

SOCIEDAD ARTESANOS LA UNION.—Para esta tarde anuncia la comisión de fiestas una matinée y en la noche, un baile social.

Ambas reuniones serán amenizadas por la orquesta que dirige el aplaudido maestro señor Rodolfo Neira.

Velada en Ñuñoa

ES ORGANIZADA POR EL CONJUNTO ARTISTICO VITAL AZA

Esta tarde se llevará a efecto en el Teatro San Luis de Ñuñoa, la gran fiesta que la mesa directiva del Cuadro Artístico "Vital Aza" ha venido preparando desde hace algunos días a beneficio de la Escuela Nocturna de esta institución.

El programa que se desarrollará estará a cargo de los mejores elementos del conjunto, entre ellos los señores Luis Barra, Luciano López, Rafael Rocco, Oscar Jofré, Manuel Solar, Pablo Ainzua, Peter Troyer, Ramón Delmas y señorita Laura Urbina.

LA UNION DE LOS TIPOGRAFOS.—EL BAILE FAMILIAR DE HOY.— Hoy, como de costumbre, habrá baile familiar, dedicado a las familias de los socios de esta institución.

Estas reuniones familiares son por demás simpáticas y talvez únicas entre las de su clase, pues la concurrencia que asiste a ellas es la misma de siempre, que ha hecho del local de la Unión de los Tipógrafos su sitio predilecto.

Todos los Sábados y Domingos son los días de bailes, y la Comisión de Fiestas de esta Sociedad, que ha empezado un nuevo período de trabajos con el aplauso unánime, ha resuelto celebrar cada 15 días, los Sábados una fiesta literario-musical seguida de baile para así darle más atractivos a estas reuniones.

El baile de esta noche empezará a las 9 P. M., amenizado por el conjunto musical de siempre.

El tesorero de esta prestigiosa sociedad, recientemente elegido, en su afán de servir lo mejor posible el puesto de confianza que desempeña, tiene resuelto atender en el día de mañana la tesorería, para que los socios acudan a pagar sus obligaciones. El señor Pacheco estará en el local de 10 a 12 M.

UNION DE TALLADORES Y ESCULTORES EN MADERA.— A medida que se acerca la fecha del aniversario de esta institución aumenta notablemente el entusiasmo entre sus asociados, para darle el mayor realce posible al paseo que se hará al vecino pueblo de Talagante, punto elegido para celebrar el aniversario.

Ese mismo día, se efectuará la rifa que consta de valiosos premios.

Las tarjetas están a disposición de los socios en la secretaría y su valor es de 9 pesos con derecho a pasaje de ida y vuelta.

UNION DE ELECTRICISTAS.— Reunida la comisión de fiestas encargada de organizar el programa de la gran velada en conmemoración de su aniversario social que debía verificarse en el Teatro Americano Cinema el Lunes 11, acordó suspenderla para el 18 del presente, a fin de solidarizarse con la función que ha beneficio del socio señor Manuel Vaché, que se verificará el 11 del presente, en el Teatro Independencia y a la que se asistirá en masa.

En esta velada actuará el periodista del gremio de electricista señor Solo Jorquera. El actor nacional Luis Barra, Samolo de la Cruz, Ramón Núñez, Luciano López, tc., etc.

SALON DE LA FEDERACION OBRERA DE FERROVIARIOS. — Bascuñán 542, entre Gay y Toesca.— Hoy, a las 3 1|2 P. M., y 9 1|2 P. M., se llevará a efecto una fiesta social con excelente programa de biógrafo.

Se exhibirá la película dramática: "La exquisita ladrona" y una película cómica, terminando ambas funciones con un gran baile social.

CENTRO CULTURAL Y DEPORTIVO ARTURO PRAT.—Hoy a las 5 P. M., se dará comienzo en este Centro a la matinée dominical, la que será amenizada por una buena orquesta.

En caso de no ser reclamado hoy el canastillo sorteado el Domingo 20 de Enero, próximo pasado, se rifará nuevamente a beneficio de los fondos sociales.

—Se ha citado a junta general para hoy, a las 10 A. M., encareciendo la asistencia.

CENTRO POLICIAL "MANUEL CONCHA P."— Hoy, a las 9 1|2 P. M., habrá un baile en honor del boxeador señor Luiz Gómez, quien pronto se dirigirá a la Argentina.

Tomarán parte en esta velada, conocidos artistas, entre ellos el aplaudido parodista señor Luis Barra y el señor Polo Jorquera.

CENTRO FAMILIAR "SAN MIGUEL".— Con motivo de celebrar el primer aniversario de su fundación, este Centro, ha organizado para esta noche, a las 9 1|2 P. M., una velada literario-musical y baile social, en su local de Av. Silva 199.

A este acto han sido especialmente invitadas las autoridades de la comuna.

CENTRO EXEQUIEL VILCHES. —La comisión de fiestas ha preparado para hoy de 7 a 11 P. M., un baile familia, en el salón social (San Francisco 748).

El tesorero señor L. Armando Torres, atenderá hoy de 9 a 11 P. M. las inscripciones para el paseo a Valparaíso.

En los Centros Obreros d Instrucción

LA FIESTA DE HOY EN EL CENTRO MAIPU

Hoy se llevará a efecto la ter ra velada quincenal, a cargo d cuadro artístico.

Debido al entusiasmo que rei entre los socios de los disti centros, la fiesta resultará m concurrida, dándole más realce concurrencia a ella de las famili los socios. La fiesta principiará las 4 de la tarde y se desarrollará siguiente programa:

1. Declamación por el socio A Orellana. 2. Variedades por P Jara. 3. Cantos criollos por el cio Segundo Jara. 4. Subirá a es na la divertida comedia: "Un miendo fatal", con el siguiente parto: Simplicio, R. Meneses; Tor bio, A. Grau; León, J. Bustos; L borio, D. Maturana; Jerobeam, Benimelis; jefe policía, A. Orell ra: Fondero, N. Céspedes; Camar L. González.

CITACIONES

Unión General de Obreros Metalúrgicos. — Para hoy, a las A. M., a los directorios que te minan y entran en funciones y los delegados para formar la bla de trabajo y acordó día y h de las sesiones del presente año.

Centro Cultural y Deportivo 1.o de Mayo.— A junta general a dos sus asociados para hoy, a la 2 P. M., en su local social ubica en Garcías Reyes esquina San blo.

Unión General de Estucadores Resistencia.— A junta general ra hoy, a las 8 A. M., en Maip 840.

Sindicato Blanco de Pintores. — Para hoy, a las 10 A. M., a ju general de socios.

Gran Confederación Sindical Trabajo.— A junta general de legados para hoy, a las 9.30 A. Se nombrará los representantes te el Comité Pró Abolición del puesto a la renta y otras materi de gran importancia.

Se pide a los socios Luis B y Virginio Arias, concurran a es sesión.

Centro El Despertar. — Una reunión extraordinaria.— Para maña a las 9 P. M., en conformidad autorización dada por la últi asamblea general extraordinaria, todos los miembros del cuerpo rectivo a fin de determinar la titud que asumirá nuestro cen ante la delicada situación financ ra de la institución por culpabilid del tesorero.

..Sociedad **de Pintores Miguel A**

Sociedad de Pintores Miguel Angel. — A junta general ordinar para hoy a las 10.30 A .M., a fi de elegir nuevo directorio. Tendr derecho a voto únicamente los cios que estén al corriente en s pagos. La tesorería atenderá de a 12 M.

Sociedad Inválidos de la Guerra de 1879.—A junta general ordinar para hoy a las 3 de la tarde. Lo miembros electos del Directorio q a continuación se expresan, deberá concurrir a esta sesión, a prestar juramento de estilo: Sub-tesorero d Juan de Dios Montecinos; sub-direc tores señores José S. Albornoz, D vid Cabrera y Pedro Báez; miemb de la C. de Contabilidad don Ju Pablo Riquelme, y guarda-almacé don Clodomiro Valenzuela.

Sociedad Santiago de Zapateros, Hormeros y Curtidores.—A Junta general ordinaria para hoy a las 9 1|2 A. M. Al directorio a las 8 1 A. M.

Unión Local I. W. W.—Para ho a todos los trabajadores de tod los organismos obreros, para trat y oír la cuenta de lo referente al s mario de la organización.

La reunión se llevará a efecto e el Teatro Esmeralda, a las 10 A. M

Sociedad S. M. La Ilustración de Ñuñoa.—A junta general ordinari para hoy a la misma hora y local d costumbre.

Sociedad S. M. Andrés Ebner.—A junta general para hoy, a las 1 1 P. M.

Sociedad Melchor Concha y Toro. —A junta general para hoy a las 1 P. M. en su local social, con el fi de llenar la vacante de director d jada por don Desiderio Baeza.

Sociedad Juventud Esperantista de San Eugenio.—Para hoy a las 10 A. M. en primera hora, y en segund al nuevo directorio, en Bascuñá 1890.

Sociedad Dueños de Carretelas El Progreso.—A junta general para ho a las 2 P. M.

Centro Royal y Adelanto Local de la Población San Eugenio.—A su miembros a junta general extrao dinaria para hoy a las 10 A. M. e el local social, Avenida Central N 2301.

Sociedad S. M. Practicantes de Chile.—A junta general para el Mar tes próximo en el local y hora d costumbre.

Cuadro Dramático Víctor Hugo.— A sesión para el Martes 5 del pre sente, a las 4 1|2 P. M. Local: cas del señor Presidente.

Se sesionará con el número qu asista.

CONTINUA EN FORMA SENSACIONAL

LA GRAN LIQUIDACION DE CALZADO FINO

RESTAN 3 SEMANAS DE PROVECHOSA ECONOMIA

Basta indicar que más de diez mil clientes se manifiestan placenteros con sus compras efectuadas en la primera semana.

En esta oportunidad puede adquirirse CALZADO FINO, desde $ 6.00 para niños, desde $ 10.00 para señoras y desde $ 22.00 para caballeros.

Hemos aumentado con nuevas exi tencias el stock en liquidación.

M. ARTIGAS y Cía.

AHUMADA 201

CLUB

DE RELOJES Y JOYAS

EN FORMACION

Cuota semanal: $ 2.00 y $ 3.00

Pídase prospecto.

LA CONTINENTAL

SAN ANTONIO 69

BAÑOS

VENTILADORES

REFRIGERADORES

CASA ANDRES DUBOIS

en su nuevo local

Santo Domingo 1044

Baños americanos	$ 120.0
Baños Franceses	$ 80.0
Baños empleados	$ 65.0
Baños niños	$ 30.0
Baños guagua	$ 12.0
Baldes lluvias	$ 25.0
Baños asiento	$ 30.0
Lavapiés	$ 9.0
Baños esponja	$ 29.0
Lavaplatos	$ 26.0
Mesas forradas zinc	$ 28.0
Refrigeradores estilo americano	$ 150.0
Ventilador Standard	$ 100.0
Calentador Simplex	$ 85.0
Calentador Duplex	$ 125.0
Calentador TUBULAR	$ 200.0

Estos calentadores a leña pre miados en la Exposición de In dustrias de Santiago en 1922, so instalados por operarios compe tentes, aún fuera de Santiago.

En MENAJE, surtido complet de todos artículos de lata a pre cios de gran baratura.

VERANEANTES

aprovechen los precios bajos e lámparas y generadores de aceti leno para tener buena luz en su vacaciones:

Lamparitas a carburo . $ 4.50

automáticos y no automáticos de 5 a 1,000 luces, desde . . . $ 25.00

Pedir datos, catálogos, presu puestos, únicamente a la

"ACETILENA"

Andrés Dubois

Ingeniero constructor

SANTO DOMINGO 1044 CASILLA N.o 281

SANTIAGO

Todos los artículos en vent son fabricados en nuestra Fábri ca propia, calle Mapocho N.o 816.

CAMBIO

BANCARIO	$ 41.10
COMERCIAL	41.00

EQUIVALENCIAS DEL CAMBIO BANCARIO

1 Dólar, valé	$ 9.55
1 Franco	0.44¾
1 Peseta	122
1 Lira	0.41¾
1 Nacional argent.	3.16¾

PREMIO DEL ORO
214%

Un peso papel vale 5⅞ peniques

VALOR DE LA £ EN DOLARES

Banco Anglo Sud Am., 4.34 13|16

BOLSA COMERCIAL DE CHILE

Unica rueda

3000 Quilicura, Feb. 21, 3 7|8.
1000 Quilicura, 3 3|4.
1000 Espino, Feb. 21, 1 7|8.
5500 Quilicura, Feb. 21, 3 3|4.
500 Hallada, Feb. 21, 14 1|2.
500 Marta, Feb. 21, 14 1|2.
1000 Hallada, Feb. 7, 14 3|8.
500 Santo Cristo, Feb. 21, 12 3|4.
1000 Tres Puntas, Feb. 21, 5 3|4.
1000 Tres Puntas, Feb. 21, 5 7|8.
7300 Quilicura, Feb. 21, 3 5|8.

JUGO DE UVA
MARAMBIO
PEDIDOS: TELEFONO 2321

BOLSA DE COMERCIO

Movimiento

Como la generalidad de los Sábados, el mercado se mostró menos activo que los días precedentes.

Se operó de interés en Marta, Santo Cristo, Salvador, Huanuni, Elqui, y Gente Grande, careciendo de importancia las adjudicaciones en los demás títulos de Sociedades.

En bonos se movieron los Caja, 8-1 e Hípicos 8-1.

OPERACIONES DE AYER

Unica rueda

365 Banco Chile, 120.
200000 Cap. 8-1, 97.
8000 Hip. 8-1, 96 1|4.
217000 Hip. 8-1, 96.
25 Banco Nac., 93.
1000 Marta, Feb. 21, 3.
100 Salvadora, Feb. 21, 115.
500 Salvadora, Feb. 21, 115 1|2.
400 Huanuni, Feb. 21, 92.
1100 Huanuni, Feb. 21, 91 1|2.
200 Hornillos, Feb. 7, 27.
1600 Colquiri, Feb. 21, 23.
400 Oploca, Feb. 21, 172.
200 Llallagua, Feb. 21, 502.
800 Hip. 8-1, 96 1|8.
500 G. Gde., Fe. 21, 81.
2500 Santo Cristo, Feb. 21, 13.
1600 Salvadora, Feb. 21, 116 1|2.
600 Elqui, Feb. 21, 15.
400 Elqui, Feb. 21, 14 3|4.
2000 Salvadora, Feb. 21, 117.
20 Gas, 53.

PRECIOS DE COMPRADOR O VENDEDOR AL TERMINAR LAS RUEDAS

TITULO	COMPRADOR Cantidad	COMPRADOR Precio	VENDEDOR Cantidad	VENDEDOR Precio
BONOS				
Caja 8-1	153,000	97	....	....
Caja 8 1|2	....	....	40,000	97½
Caja 6-1	3,000	89	....	....
Hipotecario 8-1	43,000	96	50,000	96¼
Hipotecario 7-1	....	....	15,000	89
Garantiz. 1916 8	....	....	2,000	93
BANCOS				
Chile	23	220	....	....
Español	....	....	100	150
Francés	300	30	....	....
Nacional	60	98	100	98
MINERAS				
Araca, Feb. 21	100	196½	....	....
Colquirí, Feb. 21	100	23	200	23½
Carolina, Feb. 21	550	58	300	60
Dichas Feb. 21	200	73½	....	....
Domeyko, Feb. 21	....	....	500	3
Espino Feb. 21	1,000	1⅞	....	....
Gatico, Feb. 21	500	8½	....	....
Gatico, Feb. 7	....	....	500	9
Huanillos, Feb. 21	200	27½	....	....
Huanuni, Feb. 21	200	91½	....	....
Kala-Uyu, Feb. 21	500	50	300	52
Lebu, Feb. 7	....	....	500	59½
Llallagua, Feb. 21	100	501	100	502
María Fca., Feb. 21	200	7¼	500	7¾
Marta, Feb. 21	1,000	2⅞	....	....
Marta, Feb. 7	....	....	1,000	2⅞
Minera, Feb. 7	100	32¾	500	33
Elqui, Feb. 21	200	14½	1,000	14¾
Oploca, Feb 21	100	172½	....	....
Santo Cristo, Feb. 21	....	....	500	13
Schwager, Feb. 21	100	34½	....	....
Salvador, Feb. 21	500	116½	500	116¾
Potasa, Feb. 21	200	24	....	....
Vacas, Feb. 7	....	....	500	13
SALITRERAS				
Antofagasta, Feb. 21	....	....	100	63½
GANADERAS				
Gente Grande, Feb. 21	200	80	200	8
INDUSTRIALES Y VARIAS				
Electricidad Ind.	....	....	15	83½
Gas	20	53	....	....
Viña, Feb. 7	....	....	100	34
Vapores, Feb. 21	....	....	500	33½
PETROLIFERAS				
Caupolicán	....	....	500	2¾
CIERRE, A LAS 12 M.				
Cambio	....	214.—	....	214.50
Oro	....	41.—	....	41.10
Libras por oro	....	13.—	....	13,10
Araca, Feb. 21	....	196	....	....
Caylloma, Feb. 21	....	2	....	7
Chacaltaya, trans., Feb. 21	....	57	....	....
Dichas, Feb. 21	....	77	....	....
Huanuni, Feb. 21	....	92	....	....
Kala-Uyu, Feb. 21	....	....	....	53
Llallagua, Feb. 21	....	....	....	500
Monte Blanco, Feb. 21, transacción.	....	51	....	....
Elqui, Feb. 21	....	....	....	14¾
Oploca, Feb. 21	....	....	....	170
Salvador, Feb. 21	....	....	....	116
Alfin Hallada, Feb. 21, transac.	....	14¼	....	....
Caupolicán, Feb. 21	....	2¾	....	....
Potasa, Feb. 21	....	21½	....	....
Chiles, Feb. 21	....	36	....	....
Chañarcillo, Feb. 21	....	....	....	5

OPERACIONES EN VALPARAISO

Unica rueda

75 Vacas, Feb. 7, 12 3|4.
1300 Vacas, Feb. 21, 12 1|2.
200 Colquiri, Feb. 21, 22 1|2.
500 Gatico, Feb. 7, 8 7|8.
500 Gatico, Feb. 21, 8 7|8.
500 Huanillos, Feb. 21, 28.
500 Tierra Fuego, Feb. 7, 153.
1400 Huanillos, Feb. 21, 28 1|4.
500 Huanillos, Feb. 21, 28 1|2.
600 Carolino, Feb. 21, 60.
200 Vapores, Feb. 7, 31 1|2.
200 Llallagua, Feb. 7, 503.
200 Carolina, Feb. 7, 60.
400 Llallagua, Feb. 21, 500.
20000 Hipot. Valp., 8-1, 95.
900 Aysen, Feb. 21, 50.
500 Colquiri Feb. 21, 23.
100 Vacas, Feb. 21, 12 3|4.

CAMBIO

Vendedor 41, y comprador 40.80.

ORO

Vendedor 214, y comprador 213.80.

LIBRAS POR ORO

Venedor 13.10, y comprador 13.

LA SEMANA BURSATIL

Inferior en cerca de diez millones de pesos en acciones y superior en un millón y medio en bonos fué el valor de lo operado durante la semana terminada ayer con relación a la anterior.

A pesar de esta gran disminución, el mercado se vió de gran animación y actividad, moviéndose en especial diversidad de papeles mineros que fueron los que obtuvieron el mayor número de transacciones.

Se mostraron poco solicitados los títulos salitreros, ganaderos e industriales, siendo con todas las operaciones registradas sobre estos valores.

Los bonos se movieron en forma amplia, figurando gruesas partidas en Hip. 8-1 y Caja del mismo tipo de interés.

Por lo que respecta a los precios se nota flojedad en el de los Bancos y bonos, firmeza y alza en Salitreros, industriales, ganaderos y mineros, pudiendo observarse bajo el rubro de fluctuaciones habidas durante la semana los puntos que variaron los papeles que se detallan:

TITULOS TRANSADOS EN RUEDA DURANTE LA SEMANA

Bonos

Caja 8-1, 8 1|2, 7 1|2, 6-1; Hipotecario 8-1, 7-1; Debentures, £.

Bancos

Chile, Francés, Español y Nacional.

Salitreras

Antofagasta, Perfetti, Galicia, Peñón, Loa, Lastenia, Chilena de Salitres.

Mineras

Llallagua, Araca, Oploca, Huanuni, Lebú, Dichas, Schwager, Carolina, Chacaltaya, Salvador, Oruro, Al fin Hallada, Huanillos, Bronces, Minera, Caylloma, Colquiri, Chañarcillo, Monte Blanco, Elqui, Kala Uyu, María Francisca, Vacas, Totoral, San Bartolo, Tres Puntas, Santo Cristo, Domeyko, Espino, Marta, Yaco, Punta de Lobos, Gatico.

Ganaderas

Aysen, Gente Grande, Río Cisne, Tierra del Fuego.

Industriales

Vapores, Gas, Malvoa, Telégrafo, Cervezas, Viña, Tabacos, Penco, Industrial, Envases y Enlozados.

Petrolíferas

Caupolicán.

Varias

Club Hípico, Club Viña.

FLUCTUACIONES HABIDAS EN LA SEMANA

Subieron.—Bonos

Caja 6-1, de 89 a 90; Caja 8 1|2, de 97 3|8 a 99 1|2.

Bancos

Italiano A, de 68 1|2 a 80; Nacional, de 97 1|2 a 98.

Mineras

Carolina de 59 1|4 a 60; Colquiri de 20 a 23; Chacaltaya de 53 a 57; Dichas de 50 a 77; Espino de 1 a 2; Huanuni de 85 a 92; Kala Uyu de 46 a 53; Lebu de 53 1|4 a 59 1|2; María Francisca de 7 1|4 a 7 3|4; Minera de 32 1|4 a 33; Monte Blanco de 41 a 51; Nueva Elqui de 12 3|4 a 14 3|4; Oruro de 34 a 35; Potasa de 18 a 25 1|2; San Bartolo de 6 a 7 3|4; Santo Cristo de 10 3|4 a 13; Schwager de 31 1|4 a 34 1|2; Salvador de 115 3|4 a 116; Totoral de 7 1|4 a 7 1|2; Tres Puntas de 4 a 5 3|4; Vacas de 2 1|2 a 12 3|4; Yaco de 6 1|2 a 9 1|2; Punta de Lobos de 113 a 120.

Salitreras

Antofagasta de 61 3|4 a 63 1|4; Loa de 60 1|2 a 61 1|2; Castilla de 26 1|4 a 28; Peñón de 23 1|2 a 32.

Ganaderos

Aysen de 40 a 50; Gente Grande de 78 a 81; Fuegos de 148 a 153.

Industriales

Cervezas de 60 a 62; Envases y Enlozados de 10 a 10 3|4; Malvoa de 10 7|8 a 12 1|4; Penco de 34 a 36; Viña de 33 1|4 a 33 3|4; Vapores de 28 a 31 1|2; Telégrafo de 43 1|2 a 44; Club Hípico de 10,000 a 10,100.

BAJARON

Bonos

Caja 7-1, de 90 1|2 a 90. Caja 8-1, de 98 a 97; Hipotecario 7-2, de 93 1|2 a 89 1|2; Hipotecario 8-1, de 96 1|2 a 96 1|8; Hipotecario Valparaíso 8, de 96 a 95; Municip., Dic. 8, de 87 1|2 a 86. Muncip. Enero 8 de 88 a 86.

Bancos

Chile de 221 a 220.

Mineras

Bronces, de 15 a 13; Chañarcillo, de 5 1|2 a 5; Disputada, de 57 a 54 1|2; Eureka, de 1.15 a 1.10; Gatico de 9 3|8 a 8 7|8; Guanaco de 13 1|2 a 13 1|4; Huanillos, de 27 5|8 a 27; Llallagua, de 515 a 500; Marta, de 3 1|4 a 3; Oploca de 190 a 170; Tocopilla, de 97 a 92; Halladas, de 15 a 14 1|4.

Salitreras

Chilena, de 30 a 29 1|2; Perfetti, de 17 3|4 a 17.

Petrolíferas

Caupolicán, de 3 a 2 3|4.

Industriales

Electricidad Industrial, de 84 a 83 1|2; Gas, de 57 a 53 1|2; Industrial, de 35 a 34 1|2; Tabacos, de 83 a 81; Sp. Club, de 10,200 a 10,000.

VALOR DE LAS ACCIONES OPERADAS EN RUEDA, DURANTE LA SEMANA

Lunes	$ 4,082,047.50
Martes	2,286,837.50
Miércoles	2,559,677.—
Jueves	3,239,113.—
Viernes	2,639,297.—
Sábado	1,013,210.—
Valor total efectivo	$ 15,820,182.—

VALOR DE LOS BONOS OPERADOS EN RUEDA, DURANTE LA SEMANA

Lunes	$ 32,000.—
Martes	257,000.—
Miércoles	641,500.—
Jueves	29,000.—
Viernes	745,500.—
Sábado	433,000.—
Valor total	$ 2,141,000.—

PRECIO DEL COBRE DURANTE LA SEMANA

Lunes. — £ 62. 2 6 al contado y £ 62.17. 6 a plazo.
Martes — £ 61.12. 6 al contado y £ 62.10. 6 a plazo.

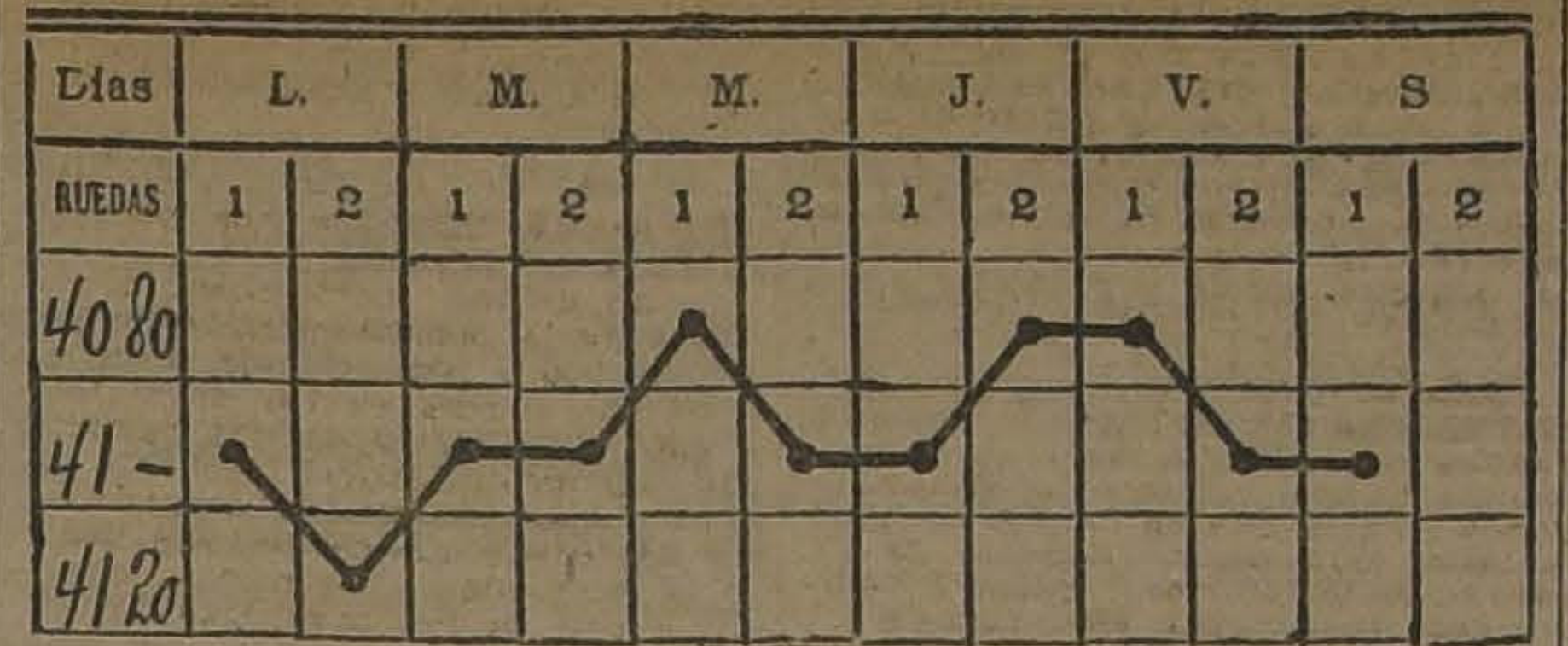

GRAFICO DEL CAMBIO INTERNACIONAL, CORRESPONDIENTE AL MOVIMIENTO HABIDO DESDE EL 28 DE ENERO AL 2 DE FEBRERO

Miércoles.—£ 61.12. 6 al contado y £ 62. 7. 6 a plazo.
Jueves — £ 61. 5. 0 al contado y £ 62. 0. 0 a plazo.
Viernes. — £ 60.17. 6 al contado y £ 61.12 6 a plazo.

El Viernes de la semana anterior, los precios cerraron a £ 62. 7. 6 al contado y 63. 5. 0 a plazo. En consecuencia, bajó £ 1.10. 0 al contado y bajó £ 1.12. 6 a plazo.

PRECIO DEL ESTAÑO EN LA SEMANA

Lunes. — £ 248.17. 6 al contado y £ 249.17. 6 a plazo.
Martes. — £ 248.10. 0 al contado y £ 249.10. 0 a plazo.
Miércoles.—£ 248.17. 6 al contado y 249.15. 0 a plazo.
Jueves. — £ 253.10. 0 al contado y £ 253.10. 0 a plazo.
Viernes. — £ 251. 0. 0 al contado y £ 251. 0. 0 a plazo.

El Viernes de la semana anterior, los precios cerraron a £ 250. 5. 0 al contado y a £ 251.10. 0 a plazo. En consecuencia, subió £ 0.15. 0 al contado y bajó £ 0.10. 0 a plazo.

PRECIO DE LA PLATA DURANTE LA SEMANA

Lunes. — 33 1|16.
Martes. — 33 9|16.
Miércoles. — 33 3|8.
Jueves. — 33.
Viernes. — 33 5|16.

El Viernes de la semana anterior el precio cerró a 33 13|16 d., en consecuencia, bajó 1|2 d.

EL PREMIO DEL ORO DURANTE A SEMANA

Lunes. — Primera Rueda: Vendedor a 213.80 y comprador a 213.
Lunes. — Segunda Rueda: Vendedor a 217 y comprador a 216.
Martes. — Primera Rueda: Vendedor a 215.20 y comprador a 214.80.
Martes.—Segunda Rueda: Vendedor a 213.50 y comprador a 213.
Miércoles.—Primera Rueda. Vendedor a 211.50 y comprador a 211.
Miércoles.—Segunda Rueda: Vendedor a 214 y comprador a 213.50.
Jueves.Primera Rueda: Vendedor a 214 y comprador a 213.50.
Jueves.—Segunda Rueda: Vendedor a 212.50 y comprador a 212.
Viernes.—Primera Rueda: Vendedor a 212.50 y comprador a 212.
Viernes.—Segunda Rueda. Vendedor a 215 y comprador a 214.60.
Sábado. — Unica Rueda: Vendedor a 214 y comprador a 213.80.

LETRAS POR ORO DURANTE LA SEMANA

Lunes. — Primera Rueda: Vendedor a 13.10 y comprador a 13.
Lunes. — Segunda Rueda: Vendedor a 13.10 y comprador a 13.
Martes. —Primera Rueda: Vendedor a 13.10 y comprador a 13.
Martes. — Segunda Rueda: Vendedor a 13.10 y comprador a 13.
Miércoles. — Primera Rueda: Vendedor a 13.10 y comprador a 13.
Miércoles. — Segunda Rueda: Vendedor a 13.10 y comprador a 13.
Jueves.—Primera Rueda: Vendedor a 13.10 y comprador a 13.
Jueves. — Segunda Rueda: Vendedor a 13.10 y comprador a 13.
Viernes. — Primera Rueda: Vendedor a 13.10 y comprador a 13.
Viernes. — Segunda Rueda. Vendedor a 13.10 y comprador a 13.
Sábado. — Unica Rueda: Vendedor a 13.10 y comprador a 13.

VALOR DE LA LIBRA EN DOLARS DURANTE LA SEMANA

Lunes. — 4.25 3|8.
Martes. — 4.26.
Miércoles. — 4.26.
Jueves. — 4.30.
Viernes. — 4.33 5|8.

MATADERO PUBLICO

ENCIERRA DE HOY

Ganado mayor		Ganado menor	
Bueyes	13	Corderos	669
Novillos	79	Cerdos	64
Vacas	246	Terneros	15
En vara	25		
Total	363	Total	748

REVISTA SEMANAL DE LA FERIA DE PRODUCTOS AGRICOLAS DE URETA y Cía.

SUCESORES DE EMETERIO URETA C — LOCAL: DELICIAS 3410. TELEFONO 42 (ESTACION). OFICINA BANDERA 185. TELEFONO 295 (CENTRAL).— CASILLA 1340, SANTIAGO

Transacciones efectuadas en el remate semanal verificado el 31 de Enero de 1924:

AFRECHO, los 100 kilos
460 sacos I. V. O., $ 15.60.
200 Id. V. Hnos., $ 15.50.
200 Id. J. C. Z., 15.50.
50 Id. J. A., $ 15.50.

AFRECHILLO, los 100 kilos
24 sacos J. S., $ 15.80.
424 Id. M. S. J., $ 15.
275 Id. N. C., $ 15.
24 Id. (mojado) M. S. J., $ 9.

ALMIDON, los 100 kilos
17 sacos M. Hnos., $ 50.

AVENA BLANCA, los 100 kilos
35 sacos H. Z., $ 25.
50 Id. H. Z., $ 24.

AVENA RUBIA, los 100 kilos
50 sacos G. Y. $ 21.

CARBON ESPINO, el saco
90 sacos R. P., $ 13.60.
10 Id. S. M., 13.40.
119 Id. J. L. S., $ 13.
50 Id. P. K., $ 12.60.
33 Id. A. E., $ 12.20.
120 Id. Hda. L., $ 12.
164 Id. H. C., $ 12.
46 Id. J. de D. M., $ 12.
36 Id. E. Hnos., $ 12.
48 Id. J. de D. M., $ 11.20.
9 Id. A. F., $ 11.
1 Id. mal estado, J. L. S., $ 5.

CARBON ALGARROBO, el saco
126 sacos J. L. L., $ 10.80.

CARBON BLANCO, el saco
100 sacos J. R., $ 7.
50 Id. J. de D. M., $ 6.80.
50 Id. V. A., $ 6.
25 Id. J. del R. M., $ 6.
20 Id. A. M., $ 5.
47 Id. B. y J., $ 4.60.
1 Id. mal estado, B. y J., $ 3.

CARBONCILLO, el saco
10 sacos J. L., $ 6.80.

CISCO, el saco
8 sacos H. F., $ 7.20.
8 Id. M. M., $ 5.

CEBADA, los 100 kilos
6 sacos inglesa R. D., $ 26.
31 Id. del país M. Z., $ 25.50.
26 Id. del país, L. N., $ 25.
39 Id. del país H. Z., $ 24.
9 Id. del país C. P., $ 24.
19 Id. del país L. E. M., $ 22.
6 Id. ing. falla Hda. L. R., $ 17.

ESCOBILLONES, la docena
14 docenas M. C. B., $ 14.50.

FREJOLES, los 100 kilos
20 sacos burros E. U., $ 65.
5 Id. id. J. Q. del P., $ 62.
50 Id. coscorrones V. V., $ 59.
15 Id. burros A. B., $ 58
19 Id. id. F. L., $ 56.
6 Id. id. P. L., $ 56.
17 Id. id. L. N. M., $ 56.
10 Id. coscorrones A. B., $ 55.50.
4 Id. burros J. S., $ 55.50.
6 Id. bayos gr., J. J. A., $ 55.50.
7 Id. cosc. J. B. L., $ 55.
5 Id. id. A. B., $ 55.
6 Id. caballeros R. y Cía., $ 55.
6 Id. bayos reg., J. J. A., $ 54.
1 Id. bayos, F. L., $ 52.
22 Id. bayos C. Y., $ 52.
5 Id. milagros Com., J. V., $ 51.
4 Id. bayos, L. y D., $ 50.50.
5 Id. milagros Com. J. V., $ 50.50.
12 Id. caballeros H. Z., $ 45.50.

GRANZAS TRIGO, los 100 kilos
46 sacos bl. 1.a, P. J. E., $ 18.50.
14 Id. candeal L. N., $ 15.
125 Id. blanco L. E., $ 15.
11 Id. blanco 3.o, J. J. E., $ 8.50.
50 Id. florence, J. Q., $ 5.
39 Id. 3.a, M. S. J., $ 4.20
16 Id. blanco S. T., $ 3.20.

HARINA, los 46 kilos
11 sacos 2.a, J. B., $ 10.

LEÑA, la carga
30 cargas álamo, H. C., $ 27.
53 Id. sauce 2.o, C. y M., $ 22.50.
17 Id. hualo 2.o, P. A., $ 22.

LEÑA, el saco
202 sacos espino, S. M., $ 5.50.
50 Id. eucaliptus V. C., $ 5.10.
35 Id. espino M. E., $ 5.
71 Id. álamo J. S., $ 3.50.

MAIZ, los 100 kilos
27 sacos amarillo J. H. R., $ 33.
125 Id. id. J. E., $ 32.50.
6 Id. J. S., $ 32.50.
1 Id. colorado R. V., $ 29.
5 Id. id. A. V., $ 28.
1 Id. blanco A. V., $ 27.
1 Id. id. J. S., $ 27.
10 Id. colorado R. D. y Cía., $ 25.

PAPAS, el saco
75 sacos amarillas F. L. A., $ 8.

PASTO, los 100 kilos
1213 colisas 2.o c., H. y E., $ 10.50.
6 Id. 1.o, F. de B. L. E., $ 8.20.
198 Id. 2.o, A. S. O., $ 8.
186 Id. en rama M. C. G., $ 8.
80 Id. 1.o corte, J. T. C., $ 8.
160 Id. 1.o, A. R., $ 7.80.

QUILLAY, los 100 kilos
9 bultos R. C., $ 80.

SAL, los 100 kilos
20 sacos 2.o, R. P., $ 13.80.
100 Id. 3.o, J. Q., $ 10.

SEMILLA CAÑAMO, los 100 kilos
4 sacos Hda. L. R., $ 63.50.

TRIGO, los 100 kilos
128 sacos florence C. C., $ 30.
30 Id. candeal, L. V. C. M., $ 30.
73 Id. candeal B. A., $ 26.
59 Id. blanco rev., P. J. E., $ 22.
71 Averiados D. V. A., $ 105.
48 Id. blanco malo L. E., $ 16.

QUESOS, los 46 kilos
773 Mananciales, D. E. C., $ 116.
220 Hospital, D. V. A., $ 116.
316 Cunaco J. F. V. C., $ 116.
612 Lolenco D. B., $ 112.
363 Lo Bustamante Suc. P. B. de B., $ 112.
162 Teno B. L. y Cía., $ 111.
148 Tinguiririca B. L. C., $ 110.
129 Tinguiririca E. O., $ 108.
689 Sta. Clara de M., B. L. A., $ 107.
392 Victoria de P., N. G. E., $ 107.
459 Sta. de M., F. L. A., $ 107.
204 Totihue J. G. G., $ 106.
242 Colchagua, C. F. U., $ 106.
223 Peralillo, L. A. Z., $ 106.
436 Mallarauq., R. M. de M., $ 105.
325 S. Francisco, I. y O., $ 105.
165 Palco G. V. L., $ 105.
1056 Huique, J. E. de E., $ 105.
386 Pahuilmo, J. L. A., $ 105.
287 Codao, P. N. A., $ 105.
192 San José de Toro, E. M. R., $ 105.
340 Cunaco V. Hnos., $ 105.
220 Buin J. E., $ 105.
438 Graneros, E. I. C., $ 105.
414 S. José de P., A. M. V., $ 105.
71 averiados D. V. A., $ 105.
162 Apalta F. Hnos., $ 105.
200 Requínoa A. R., $ 101.
305 Chimbarongo L. E., $ 101.
438 Hda. Viluco, $ 100.
230 S. José de Toro, E. M. R., $ 100.
176 El Tránsito, C. G., $ 100.
230 Chépica L. G. V., $ 100.
257 S. Francisco, E. R., $ 100.
131 Itahue A. A. S., $ 100.
319 Fdo. Pichidegua, A. T. D., $ 95.
449 Lo Bustamante J. B., $ 95.
60 Santiago S. A., $ 94.
230 Hualañé, J. F. V. C., $ 93.
76 Colchagua, C. F. U., $ 90.
198 Miraflores A. V. L., $ 90.
328 Los Perales, G. W. M., $ 90.
346 Chimbarongo Suc. L. V. A., $ 87.
100 Hda. Cachapoal, E. S. de C., $ 83.
155 Puargue L. E. C., $ 81.
7 Codao, P. N. A., $ 81.
205 Las Cabras A. B., $ 81
249 Retiro P. I. V., $ 81.
11 Palco, G. V. L., $ 80.
33 Hda. Cachapoal, E. S. de C., $ 72.
260 Melipilla J. A. L., $ 70
115 Santiago S. A., $ 70.
265 Santiago M. F., $ 65
42 Palmilla F. H. E., $ 50
38 Santiago E. C., $50.
90 Santiago, L. S., $ 20.

MANTEQUILLA, los 46 kilos neto
33 Sin sal, Hda. Culiprán, $ 332.
20 San Manuel, M. F. U., $ 322.
87 San Carlos G. L. P., $ 320.
140 Hda. Santa Rita de Pirque, E. S. de C., $ 320.
57 Melipilla J. S. L., $ 320.
60 Curicó F. M. C., $ 320.
60 Campusano J. S. S., $ 320.
120 Hda. Naicura, O. y U., $ 320.
64 Tinguiririca L. E., $ 320.
4 Hda. Viluco, $ 320.
27 El Sauce de Rosario, C. C., $ 315.
49 Melipilla J. A. L., $ 315.
58 Isla de Maipo. V. Sch., $ 315.
18 Villa Alegre, S. N., $ 310.
81 Villa Alegre, R. N., $ 310.
70 Yerbas B., F. A. de la F., $ 301.
30 Cocharcas C. P. I., $ 300.
40 Curicó F. M. C., $ 300.
12 Hda. Viluco, $ 300.
41 Angol, L. C. A., $ 300.
11 Malloco L. F. S., $ 300.
36 Bulf. J. F. R., $ 300.
20 Paine C. G. H., $ 290
24 Hda. Macul, $ 290.
35 Parral, A. M., $ 290
127 Cabildo, A. C., $ 290
156 Freire M. M., $ 290.
32 Quinta, J. de D. R., $ 290
45 Quinta, O. Sch., $ 290.
69 Linares, B. Hnos., $ 290.
17 Linares, G. M., $ 290.
17 Linares, G. M., $ 290.
120 Teno, D. T., $ 290.
8 Quntal, J. L., $ 290.
676 Caracol, B. y J., $ 280.
20 Osorno, E. M., $ 250.

NOTA: Los precios publicados en esta Revista por cereales son con envase. La carga por carros completos debe dirigirse al Desvío Gandarillas, a Estación Alameda y por sobornal a esta Estación solamente a nuestra orden. Boletos a Casilla 1340, Santiago. Remate todos los Jueves, de 1.30 a 6 P. M.

RAIMUNDO URETA E.,
Gerente.

REVISTA COMERCIAL DE PRODUCTOS Y EXPORTACION DE VALPARAISO

(Especial para "La Nación" de Santiago)

La semana comercial transcurrida ha estado muy calmada y las cotizaciones en general de nuestros productos no han sufrido una alteración sensible, pero han demostrado una tendencia a bajar. Cuando se produce esta situación siempre se ha podido observar una calma en los negocios en vista de que los tenedores se resisten a vender a precios que no han considerado por no estimarlos favorables y que luego después no logran obtenerlos.

Otra de las causas que ha mantenido el mercado calmado ha sido la escaséz de fletes marítimos y la gran alza que ellos han experimentado subiendo en un 50 o|o. Esto tiene forzosamente que influir en las cotizaciones de los productos.

Con respecto a los embarques, éstos han sido bastante regulares por todos los puertos de Chile. A continuación daremos detalles.

PRECIOS POR LOS CIEN KILOS EN VALPARAISO

Algarrobilla.— Los tenedores de este producto están pidiendo cotizaciones que el mercado exportador no puede pagar, pues pretenden un precio arriba de $ 30 a bordo puertos de embarques. La causa de esta alza desmedida se debe a la pérdida de gran parte de las cosechas, y los tenedores consideran que en vista de estas circunstancias las cotizaciones quedan sujetas a sus ideas. El mercado exportador no puede interesarse a estos precios y en consecuencia no se pueda efectuar ninguna transacción. Embarque no puede tampoco existir.

Arvejas petitpois.—Para el próximo mes de Febrero podremos disponer de la nueva cosecha de arvejas petitpois, cuyos precios se estima saldrán bastante favorables, pero es opinión general que una vez que los primeros pedidos estén cumplidos, las cotizaciones sufrirán una fuerte baja como ha sucedido en general en casi todos nuestros productos.

Afrecho y afrechillo.— Los precios están actualmente un poco anarquizados y solamente podemos cotizar los mismos anteriores de $ 15.00 y $ 16.00, respectivamente, puesto a bordo puertos de embarques. Los embarques efectuados han sido de consideración, y su causa se debe a que por escaséz de fletes se almacenaron muchas existencias aguardando poder ser embarcados. Estos han sido los siguientes:

Por San Antonio: Afrecho, 1,450 sacos por el "Sicania" a Balboa.
Por Talcahuano: Afrecho, 9,289 sacos por el "Wiegand" a Amberes.
Por Talcahuano: Afrechillo, 572 sacos por el "Roland" a Amberes.
1,719 sacos por el "Wiegand" a Amberes.
715 sacos por el "Wiegand" a Niborg.
1,429 sacos por el "Wiegand" a Amberes.

Avena.— Los precios por la avena forrajera rubia revuelta se cotizan alrededor de $ 21 los 100 kilos con saco puesto a bordo puertos de embarques. En estas condiciones se han efectuado algunas transacciones, con referencias a embarques, para el extranjero; estos han sido muy reducidos en vista de la escaséz de fletes y además porque las nuevas partidas de la nueva cosecha no han llegado aún a los puertos de embarques. Solamente han salido 150 sacos por el "Ballena" a Londres".

Cebada.— Los precios por la cebada se mantienen cotizando la cervecera al precio de $ 29.00 los 100 kilos con saco, la forrajera a $ 27.00 y la chevalier al precio de $ 32.00. En cuanto a los embarques éstos han sido reducidos en vista de la escaséz de fletes, pero sin embargo han salido algunas partidas de no escasa importancia.

Por Valparaíso: 154 sacos por el "Massilia" a Montevideo.
Por San Antonio: 5,031 sacos forrajera por el "Palm Branch" a Londres.
4,315 sacos chevalier por el "Ortega" a Liverpool.

Frejoles. — Los frejoles siguen muy abatidos con preferencia los de color, que han bajado hasta ofrecerse a $ 60.00 los 100 kilos sin interesados por no haber órdenes de embarques al extranjero y por ser el consumo local hoy día bastante reducido.

Es muy sensible que los agricultores y tenedores de estos frejoles no supieron aprovechar las favorables ofertas de compras que se hicieron no hace mucho tiempo, en que llegaron a pagar $ 74.00 por los 100 kilos en puertos de embarques, siempre en la idea de que los precios continuarían subiendo indefinidamente, sin considerar que todo tiene su vuelta.

En cuanto a los frejoles blancos, éstos están muy escasos y poco se hace por esta circunstancia.

Con referencias a los embarques éstos han sido los siguientes:

Por Valparaíso, 21 s. por el "Teno" a Cristóbal.
486 bolsas por el "Massilia" a Montevideo.
125 bolsas por el "Massilia" a Buenos Aires.
153 bolsas por el "Massilia" a Montevideo.
Por Talcahuano, 1,480 sacos por "Wiegand" a Amberes.

Garbanzos.— Los precios por los garbanzos continúan siempre cotizándose alrededor de $ 65.00 los 100 kilos en puertos de embarques, por clases regulares. No conocemos embarques de importancia, solamente han salido 50 sacos por el "Massilia" a Montevideo: esto es todo.

Harina.— Los precios por la harina tuvieron una pequeña reacción, cotizándose alrededor de $ 23.50 a $ 24.00 el quintal en Valparaíso. Los embarques han sido regulares únicamente, efectuándose como sigue:

Por Talcahuano:
1,000 sacos por el "Palena" a Bolivia, vía Arica.
1,500 bultos por el "Palena", a Bolivia, vía Arica.
200 sacos por el "Palena" a Mollendo.
1,000 sacos por el "Ballena" a Pt. Stanley.
1,000 sacos por el "Valdivia", a Bolivia, vía Arica.

Lentejas.— Este producto tuvo una reacción en la semana y los precios subieron desde $ 90.00 en procedencias hasta $ 100 y aún más, pero actualmente el mercado ha vuelto a aflojar y se muestra muy abatido. Los precios, en consecuencia, tendrán que sufrir sus consecuencias y es impresión que volverán a $ 95.00 nuevamente. Los embarques han sido regulares y se estima que a mediados del próximo mes se embarcarán buenas cantidades, cuyos pedidos están casi en su totalidad ya cubiertos. Estos han sido los siguientes:

Por Valparaíso: 400 sacos de 50 kls. c|u. por el "Santa Ana" a Nueva York.
Por San Antonio, 125 sacos por el Amesfoot a Hamburgo.
125 sacos por el "Amersfoot" a San Francisco.
Por Talcahuano, 1.295 sacos por "Santa Teresa" a Nueva York.
1,238 bolsas por el "Santa Teresa" a Nueva York.
250 sacos por el "Santa Teresa" a Nueva York.
1,311 sacos por el "Ballena" a el Havre.

Lanas.— El interés que ha demostrado el mercado por lanas ha continuado y se puede observar también por los embarques que no ha decaído a las órdenes de compras. Han salido las siguientes partidas:

Por Valparaíso:
28 fardos por el "Santa Ana" a Nueva York.
Por San Antonio:
231 fardos por el "Palm Branch" a Liverpool.
65 fardos por el "Oak Branch" a Liverpool.
85 fardos por el "Amersfoot" a Liverpool.
23 fardos por el "Amersfoot a Amberes.
101 fardos por el "Amersfoot" a Londres.
106 fardos por el "Amersfoot a Havre.
Por Talcahuano:
171 fardos por el "Santa Teresa" a Nueva York.
34 fardos por el "Wiegand" a Amberes.
175 fardos por el "Oak Branch" a Liverpool.
35 fardos por el "Roland" a Amberes.
169 fardos por el "Roland" a Nueva York.
..a:1T etaoin shrdlu cmfwyp eta

Las cotizaciones deben fluctuar siempre según calidades alrededor de $ 430, los 100 kilos.

Maíz.— Muy escaso ha estado el maíz amarillo hasta tal punto que se efectuaron transacciones hasta $ 33 los 100 kilos con saco en Barón.

Una vez que entre la cosecha los precios tendrán forzosamente que venirse muy abajo.

Miel de abejas.— Interesado el mercado por comprar, pero no hay en este momento ningún lote que pueda ofrecerme hasta los próximos meses de Marzo que el mercado se estima podrá disponer de buenas existencias.

Nueces.— Los precios no varían; las transacciones son muy reducidas y fluctúan alrededor de $ 160 los 100 kilos en puertos de embarques siempre que reunan ser tipos exportación, o sea que no contenga una cantidad de impurezas superior al 15 o|o.

Papas.— Los precios por las papas continúan siempre muy abatidos cotizándose en Barón entre $ 9 y $ 10 saco según las cantidades que entren.

Se han efectuado algunos embarques para el extranjero y que son los siguientes:

Por el Huasco, 50 sacos para Pimentel.
Por el Huasco, 300 sacos para Payta.

Pasas.— Las cotizaciones no han variado de $ 37 el bulto de pasas de Elqui a bordo en Valparaíso y de $ 70 las de Huasco. Sin interés de parte de la exportación.

Pasto.— Los precios por el pasto se mantienen estables, cotizándose el pasto como sigue:

Pasto de 1.er corte a $ 8.50, a bordo en Valparaíso.
Pasto de 2.o corte a $ 10, a bordo en Valparaíso.
El Huasco lleva 946 fardos a Chicama.

Quillay.— Continúa siempre muy abatido esta cáscara y los precios han debido sufrir el alza de los fletes marítimos que obligan a bajar a los exportadores su precio en $ 2 por lo menos para colocarse dentro de los límites posibles de transacción con los mercados consumidores. Las cotizaciones actuales fluctúan ahora alrededor de $ 87 los 100 kilos.

Se han efectuado los siguientes embarques:

Por Valparaíso:
127 fardos por el Santa Ana, a Nueva York.
150 fardos por el Haarlem, a Hamburgo.
29 fardos por el Massilia, a Montevideo.
Por San Antonio:
128 fardos por el Wiegand a Amberes.
406 fardos por el id., a Marsella.
197 fardos por el Amersfoot, a Liverpool.
251 fardos por el id., a El Havre.
387 fardos por el Venezuela a Barcelona.
77 fardos por el Venezuela a Marsella.

Semilla de cáñamo.— Siempre salió una pequeña partida para el extranjero.

Esta semana se embarcaron las siguientes partidas:

318 sacos por el Orita, a Liverpool
190 sacos por el Santa Ana, a Nueva York.

Los precios están muy anarquizados, los que tienen algunos lotecitos piden precios que no guardan relación con las cotizaciones posibles de transacción.

Semilla de trébol.— Siempre se embarcan algunas partidas de esta semilla, saliendo esta vez 504 sacos por el Santa Ana para Nueva York. Esto es todo.

Los precios deben fluctuar alrededor de $ 200 los 100 kilos.

Trigo.— Los precios por el trigo se mantienen más o menos sostenidos cotizándose alrededor de $ 32 los 100 kilos en Santiago. En el Sur las cotizaciones varían según las zonas de producción.

EXPORTACIONES

Embarques efectuados por el Puerto de Valparaíso

Ajos: 500 jabas por el Santa Ana, a Nueva York.
20 jabas por el Massilia, a Montevideo.
264 jabas por el Massilia, a Río de Janeiro.
Cebollas: 200 jabas por el Teno, a Cristóbal.
515 jabas por el Teno, a Nueva York.
1182 jabas por el Teno a Nueva York.
Cebada: 154 sacos por el Masilia a Buenos Aires.
Cáñamo: 318 sacos por el Oritaa a Liverpool.
190 sacos por el Santa Ana, a Nueva York.
Duraznos: 163 cajones por el Teno, a Cristóbal.
Frejoles: 21 sacos por el Teno a Cristóbal.
486 sacos por el Masilia a Montevideo.
125 sacos por el id. a Buenos Aires.
153 sacos por el Id. a Montevideo.
Garbanzos: 50 sacos por el Masillia a Montevideo.
Leña: 28 fardos por el Santa Ana a Nueva York.
Lentejas: 400 sacos de 50 kilos cada uno por el Santa Ana a Nueva York.
Pasto: 946 fardos or el Huasco, a Chicama.
Papas: 50 sacos por el Huasco, a Pimentel.
300 sacos por el Huasco a Payta.
Quillay: 127 fardos por el Santa Ana, a Nueva York.
150 fardos por el Haarlem, a Hamburgo.
20 fardos por el Masillia, a Montevideo.
Semilla de trébol: 504 sacos pos el Santa Luisa a Nueva York.
Vino: 100 cajones por el Huasco, a Guayaquil.
99 barriles por el Masillia a Buenos Aires.

Embarques efectuados por San Antonio
(Dic. 31 a 12 Enero)

Afrecho: 1,450 sacos por el Sicania a Balboa.
Cebada forrajera: 5,031 sacos por el Palm Branch, a Londres.
Cebada Chevalier: 4,315 sacos por el Ortega, a Liverpool.
Lana: 321 fardos por el Palm Branch, a Liverpool.
65 fardos por el Oak Branch, a Liverpool.
85 sacos por el Amersfoot, a Liverpool.
23 sacos por el Amersfoot, a Amberes.
101 sacos por el Amersfoot, a Londres.
106 sacos por el Amersfoot, a El Havre.
Lentejas: 125 sacos por el Amersfoot a Hamburgo.
125 sacos por el Aersfoot a San Francisco.
Maíz: 344 sacos por el Wiegand a Callao.
200 sacos por el Ortega, a Callao.
Quillay: 128 fardos por el Wiegand a Amberes.
406 fardos por el Wiegand a Marsella.
197 fardos, a Amersfoot, a Liverpool.
251 fardos po rel Amersfoot a El Havre.
387 fardos por el Venezuela a Barcelona.
77 fardos por el Venezuela a Marsella.

Embarques efectuados por Talcahuano
(7 a 19 de Enero)

Afrecho: 4,348 sacos por el Wiegand a Amberes.
4,941 sacos por el Wiegand a Amberes.
Afrechillo: 572 sacos por el Roland a Amberes.
1,719 sacos por el Wiegand a Amberes.
515 sacos por el Wiegand a Niborg.
Avena: 150 sacos por el Vallena, a Londres.
Frejoles: 1,480 sacos por el Wiegand a Amberes.
Harina: 1,000 sacos por el Palena a Bolivia, vía Arica.
1,500 bultos por el Palena a Bolivia, vía Arica.
200 sacos por el Palena a Mollendo.
1,000 sacos por el Vallena a St. Stanley.
1,000 sacos por el Valdivia a Bolivia, vía Arica.
Lana: 171 fardos por el Santa Teresa, a Nueva York.
34 fardos por el Wiegand a Amberes.
175 sacos por el Oak Branch a Liverpool.
35 sacos por el Roland a Amberes.
169 sacos por el Roland a Nueva York.
Lentejas: 1,295 sacos por el Santa Teresa a Nueva York.
1,238 sacos por el Santa Teresa a Nueva York.
250 sacos por el Santa Teresa a Nueva York.
1,311 sacos por el Ballena a El Havre.

Valparaíso, Febrero 1.o de 1924.

el dolor de muela

es el más desesperante de cuantos existen. Quien lo sufre no puede hacer nada, ni pensar en nada, ni desear nada que no sea "algo" que lo libre pronto de ese horrible martirio. En tiempos anteriores no había remedio que fuera realmente eficaz. Hoy todo lo que se necesita para que el más fuerte dolor de muela desaparezca en pocos momentos, es tomar dos tabletas de

INSTANTINA

El enorme poder de este analgésico moderno puede apreciarse no solo en tales casos sino, también, en los dolores de cabeza, garganta y oído; las neuralgias; los resfríos, etc.

BAYER

INSTANTINA

¡¡CABALLERO!!

Para dar a conocer nuestro Departamento de "SOMBRERERIA", ofrecemos un selecto surtido de sombreros del más fino fieltro y felpa, a precios de verdadera ocasión.

MODELOS Y COLORES DE ULTIMA CREACION, ESPECIALES PARA PLAYA

Almacenes "AL PRECIO FIJO"
AHUMADA 51
Departamento de "Sombrerería"

ANGORA

EL MEJOR SOMBRERO

MANUFACTURA AMERICANA

Junta de Beneficencia de Santa Juana

CONCURSO

Se llama a concurso para proveer los siguientes cargos en el Dispensario Público de Santa Juana, con las rentas que se indican:

Un Médico - Cirujano, residente, con $ 18,000, casa, luz, etc.
Un Dentista, residente, con $ 7,200, sin casa.
Un Farmacéutico residente con $ 6,000, sin casa.

Los interesados deberán presentar los antecedentes que acrediten sus años de servicios y demás documentos relacionados con su idoneidad y competencia.

Dirigirse por escrito hasta el 1.o de Marzo próximo al Tesorero de la H. Junta, **CASILLA 320, CONCEPCION.**

Concepción, 1.o de Mayo de 1924.

D. YEVENES L.
Tesorero

AVISOS ECONOMICOS

Encuadernación e Imprenta Echeverría

— de —
ARTURO ECHEVERRIA FERNANDEZ
San Diego 1235.—Teléfono Inglés 23 Matadero.—Santiago

Se encarga de ejecutar trabajos de Imprenta y Encuadernación, con prontitud y esmero. Especialidad en trabajos de oficina y Bancos.

Atiende toda clase de pedidos de provincias, a precios reducidos.

Agencia de "LA NACION" y "LOS TIEMPOS"

Se reciben avisos y suscriciones hasta las 9 P. M.

AVICULTURA Y CULTIVOS

VENDO LINDA PAJARERA CON pájaros. Delicias 4253. F—3

$ 10 CANARIOS VENDO, IRARRAzaval 302, esquina Eucaliptus. 3-F.

CHILE AVICOLA. — ORGANO OFIcial de la Asociación Chilena de Avicultura. Apareció el N.o 1 del 2.o año. Interesantes informaciones avícolas. En venta desde hoy en los lugares de costumbre. Precio. $1.50. 4-F.

BAMBU VENDO SUELTO, BARAto. Serrano 302.

QUELTEHUE COMPRO. BANDEra 34, oficina 10 o Cuevas 1465.

RHODE ISLAND, ORPINGTON realizo por ausentarme, gallinas y pollos, además aves corrientes. Vicuña Mackenna 1240. F—5

CRIADERO "GREIF": PEDRO Valdivia 620, ofrece catalanas, Lghorn perdiz, mensajeras belgas, perros nuevos, perdigueros, Inishterriers.

GALLITOS FINOS, VENDO. CARmen 1369.

VENDO HERMOSOS HELECHOS, palmeras y otras plantas, sólo por dos días. San Francisco 817.

AUTOMOVILES Y CARRUAJES

ESCUELA PRACTICA DE CHAUFfeurs mecánicos. Curso rápidos, enseñanza por sus dueños varias marcas. Vicuña Mackenna 448-456. Abril 6

BOXES DESDE 20 PESOS MENsuales, mecánica, pintura, tapicería, almacén repuestos, aceites, bencina compro-venta automóviles. "Gran Garage", 10 de Julio 444. Marzo 11

MOTO TRIUMPH, 4 H. P. GARANtida, vendo en $ 2,400. Moneda 2327. F-4

GONDOLA FORD VENDO BARATA, recién pintada y refaccionada, toldo nuevo, etc. Arrate 116. 3-F

GONDOLAS FORD, ESTADO COMO nuevo, vendo de ocasión. Arrate 116, entre calle Curicó y Rancagua. 3-F

GONDOLA FORD, PERFECTO EStado, carrocería moderna, vendo por ausentarme. Sánchez. Casilla 3805. Valparaíso. 4-F.

VENDO AUTO GONDOLA, CARROcería nueva; 18 pasajeros; chassis, motor europeos; perfecto estado muy veloz; precio total trece mil contado. Verla: Delicias 2474; todas horas. F—3

COCHECITO DOS RUEDAS Y ARneses vendo. San Diego 1008. F 4

COCHE PLEGADIZO PARA GUAgua se vende en Constitución 16. 3-F

BICICLETAS TODOS PRECIOS vendo. San Diego 1481. F-3

VENDO DE OCASION DOS BREques con arneses en perfecto estado. San Diego 1432. F-3

DISCOS FORD, SE VENDEN, ROsas 2051. 6-F

BATERIAS 12 BATS. SE VENDEN Rosas 2051. 6-F

VENDO GONDOLA STUDEBAKER, en perfecto estado. Chacabuco 139. 4-F.

COCHE DE DOS RUEDAS, SIETE asientos, aperado, un caballo, vendo. San Alfonso 170. 3-F.

SE VENDE UN BREAK DE CUAtro ruedas, con arneses. Tratar: Erasmo Escala N.o 2269. 4-F

FORD TURISMO CINCO ASIENTOS vendo ocasión. Morandé 350. 3-F.

WESCOTT OCASION, PERFECTO estado vendo. Morandé 350. 3-F.

MOTOCICLETA INDIAN, "SIDEcar". 7 caballos, excelente estado, vendo 2,500. Santo Domingo 1782. 6-F.

MOTOCICLETA SIDECARD HARley-Davidson, regalo baratísimo. San Pablo 2484. 3-F

FORD SPORT, NUEVO, ELEGANte, presentación, perfectamente equipado, 6 ruedas alambre, partidas automática, 2 juegos amortiguadores, etc., vendo ocasión. Seminario 702. 3-F

GONDOLA FORD POCO USO, OCAsión, vendo. Dávila 934. F 4

CHEVROLET RECIEN REVISADO, bien equipado, vendo, facilidades pago. 10 de Julio 444. 3-F.

PARA GONDOLAS BOXES $ 30, EN espacioso, cómodo "Gran Garage". 10 de Julio 444. 3-F.

TENGO GONDOLA, NECESITO SOcio con 3,000 pesos, trabajar en sociedad. Casilla 5085. 3-F

VENDENSE DOS CARRETELAS, camión aperado, arneses. Manuel Montt 2986. 3-F.

VENDO FORD TURISMO, PERfectísimo estado, patente particular. Campo Iarte 47. 2-F.

SE VENDE UNA CARRETELA con caballo, en buen estado. Tratar: Catedral 3003. 4-F.

VENDESE CARRETELA. ANDES 3002. F—4

AUTO CHICO TURISMO O SEdan, preferencia Ford, en buen estado, compro. Carmen N.o 667. F—4

FORD PERFECTO ESTADO VENdo, grandes facilidades.— Daniel Laurel, Huérfanos 1235.

VENDO GONDOLA FORD. COTApos 1077. 5-F.

$ 6,800 AUTOBUS EN PERFECTO estado, vendo. Depósito Bencina y Repuestos. Merced 8. 4—F

VENDO CUATRO CONSOLAS FIErro fundido de muralla. Nueva Matte 1295.

MOTOCICLETA CLEVELAND vendo, barato. Rosas 1758. 4-F

$ 1,000 VENDO CARRETELA APErada, un caballo, perfecto estado. Recoleta 762. 4-F

VENDO O CAMBIO DOS AUTOS por góndola. San Diego 1611.

CARRETELA NUEVA VENDO, San Diego 1464. 5—F

CADILLAC, CHANDLER, COLE. King véndense verdadera ocasión, por viaje. Facilidades pago. Delicias 2500.

GONDOLA PARA 20 PASAJEROS tomo en arriendo. Tratar: Eyzaguirre 1125. F-5

$ 160 REGALO FLAMANTE EStantería nueva; 2 vidrieras grandes, para almacén abarrotes. Bascuñán 1413. 4-F

VENDESE COCHE CUNA, SILLA coche, perfecto estado. Gay 2566-A. 3-F

SE VENDE UNA VICTORIA APErada. Nueva de Maruri 1215. 4-F

VENDO AUTO FORD $ 2,800. Gay 2148. 5-F

CARRETELA LIVIANA VENDO ocasión. Vicuña Mackenna 256.

VENDO POR NO PODERLA ATENder, en 4.500, góndola con tapicería de cuero, todo perfecto estado. Olivos 974. L.

COCHECITO 4 RUEDAS VENDO en perfecto estado. Pérez Valenzuela N.o 23 Providencia. F-5

ELEGANTE VICTORIA, PUESTA tiro solo, arriendo. Av. Matta 1452.

BUENA GONDOLA AUTOBUS compro con facilidades, o cambio por buen auto 7 asientos. Gálvez 106.

VENDO GONDOLA EN $ 5,500 O permuto por industria o negocio mismo valor. Casilla 5035. oJ

ARRIENDOS (Necesitan)

DESEO ARRENDAR EN CASA FAmilia dos piezas, una a la calle, barrio central. Dirigirse E. Alonso. Clasificadora B. 167. 4-F

NECESITO CASA LIMPIA ALTOS O bajos, 45, piezas gas, electricidad. Prefiero central. Vicuña Mackenna Recoleta. Casilla 1941. 3-F

LOCAL PARA ESTABLO NECESIto. Ofertas, Almirante Barroso 750. 3-F.

TOMO CONVENTILLOS EN ARRIENdo, doy garantías. Avenida Viel 1152. 4-F.

LOCAL APROPIADO PARA BArraca, preferible con galpón, cerca Estación o desvío, necesitamos arrendar. Ofertas: A. Baeza y Cía., Casilla 3618. 5-F

NECESITO CASA CON ENTRADA para coches. Casilla 3574.

FAMILIA ALEMANA NECESITA 1.o Marzo casa bajos preferible con jardín, 8 a 12 piezas, fuera servicio, situación central. Dirigirse, indicando canon, Casilla 3283. 4—F

ARRIENDOS (Ofrecen)

UNA O DOS PIEZAS GRANDES con luz, arriéndase. Molina 152. 3-F

SE ARRIENDA UNA CASA CON 7 piezas y dos patios, luz eléctrica y gas, $ 350, en García Reyes 56. 5-F

DINAMOS FORD, SE ARREGLAN. Rosas 2051. 6-F

DEPARTAMENTO, BALCON, Puerta independiente calle, lindo jardín, arriéndase, buena posición, baño, lujoso comedor. Vicuña Mackenna 192. 3-F

ARRIENDO CASA ESQUINA ES-
QUINTITA FRUTAL ARRIENDO especial para crianza de aves. Dirección: Gay 1765. 4-F

ARRIENDO QUINTA, 5 DEPARTAmentos, parte viña. Independencia 3040. 3-F.

ARRIENDO COMODA CASA EN bajos. Vergara 664. 4-F.

320, ALTOS ESPACIOSOS, CON PAtio. Irarrázaval 309. 3-F.

SE ARRIENDA CASA CINCO PIEzas electricidad y gas, a extranjeros. Marín 374. Verla de 5 a 7.

ARRIENDASE LOCAL CONTINUO, central, apropiado industria, taller, bodega. Tratar: Bandera 140. Oficina 9. 9-F

CASA SIETE PIEZAS ARRIENDO. Maipú 130. 4-F

$ 150 ARRIENDO EN PLAZA MAnuel Rodríguez, casa chica, cuatro piezas y todo servicio. Marambio Montt. — Galería Alessandri 25 A.

SE ARRIENDA EL COMODO ALmacén San Diego 1845 y la elegante casa San Diego 1851. Tratar: San Diego 1847, casita 5. F—5

CASA DE FAMILIA ARRIENDO pieza amoblada. Lord Cocrane 310. F—5

$ 160 ARRIENDASE UNA PROpiedad mide 18x40, dos piezas, galpón y portón, a propósito autobuses. Cochrane 1881.

$ 250 CASA - QUINTA RECIEN construída, 5 piezas fuera dependencias, subterráneo, garage, árboles frutales, gran parrón con uva de primera, hortaliza, flores finas. Tratar: Agustinas 666.

$ 150 ARRIENDASE CASA CINco piezas con hall, patio. Sierrabella 1365. F—4

ALTOS NUEVE PIEZAS, CALLE; bajos 3 piezas, cité. San Diego 922. F—4

ARRIENDASE MUY BUENA CASA en altos, en calle Vergara, espléndida situación, tiene tres buenos dormitorios; con dos piezas toilettes, salón, comedor, lindo hall, amplias galerías, y suficientes dependencias. En resúmen es una casa que reune toda clase de comodidades. Canon $ 650. Orden para visitarla: Luis Silva Cortés y José Luis Silva. Agustinas 1125.

ARRIENDO CHACRITA BIEN SItuada y de gran porvenir, puertas Santiago. Canon largo plazo. Dirigirse personalmente, San Diego 1207.

ARRIENDO PIEZA AMOBLADA. Granado 542. 3-F.

350 BAJOS, DIEZ PIEZAS, PARquets, electricidad, alquilo. Esperanza 514. 4 F

SE ARRIENDA UNA O DOS PIEzas a matrimonio sin niños. Caupolicán 853. Providencia. 4-F

ARRIENDO ESPLENDIDA CASA bajos, gran hall, 10 piezas fuera de servicio, etc. Maestranza 338. Canon $ 400 mensuales. Llaves, Camilo Henríquez 234, pieza 6.

SITUACION CENTRAL ARRIENdase pieza sin muebles con desayuno casa alemana. Pedregal 268 una cuadra Alameda y Maestranza.

ARRIENDO DOS PIEZAS PERSOnas solas casa particular. Nataniel 1269. 4-F.

$ 425 ARRIENDO LA CASA Agustinas 1060.

ARRIENDASE LA CASA NUEVA, central, Avenida Cumming 556.

200 ARRIENDASE CASA FARIÑA 443. Tratar: Dávila 759. 5-F.

ARRIENDASE PIEZA AMOBLADA balcón calle, independiente. Domínica 290. 4—F

ARRIENDASE LA COMODA CASA casa en Arturo Prat 1457. Tratar San Diego 1452. 5—F

$ 100 CASA ELEGANTE TRES piezas, patio grande, todo servicio. Eyzaguirre 1367.

300 ARRIENDO CASA NUEVA 6 piezas, Dávila 1061.

SE ARRIENDAN OFICINAS BAratas. Venegas Salas, Plazuela Santo Domingo.

CENTRALISIMO ARRIENDANSE piezas con pensión, días, meses. Catedral 1257. 7—F

FAMILIA EXTRANJERA OFRECE en arriendo chalet con garage y jardín en Providencia. Dirigirse: W. G., Casilla 1559.

ARRIENDASE A PERSONA SOLA, dos piezas chicas con luz eléctrica. Serrano 124. 4-F

$ 90.— ARRIENDASE DEPARTAmento, dos grandes ,aseadas piezas, cocina, a matrimonio solo. Domínica 140.

$ 300 CASA EN BAJOS, MUY COmoda y confortable. Toesca 2793. 5-F

$ 300 ESPLENDIDA CASA, FLAmante, toda comodidad. Bascuñán 492. 5-F

120 ARRIENDASE CASITA ARTUro Prat 573. Llaves: Tratar casita 12. 4-F

CASITAS HIGIENICAS, CON baños, $ 50. Castro 472, Cité Modelo. 5-F

$ 260 ARRIENDO CASA CENTRAL 6 piezas, dormitorios y baño en altos, bajos, salón, comedor y dependencias. Verla: Nataniel 185. 4-F

ARRIENDASE DEPARTAMENTO. San Diego 488, casa B.

$ 165 ARRIENDASE COMODA CAsita en Avenida Independencia 1062. Tratar: Mayordomo, interior del teatro. 4-F

ARRIENDASE CASITA TRES, cuatro piezas. Blanco Encalada 2867.

ARRIENDO COMODO DEPARTAmento de 4 6 5 piezas, dos grandes patios, jardín, pieza baño, cocina, a un paso carros Arturo Prat. Chiloe 1496. Feb-4

PIEZA TREINTA PESOS. CITE Compañía 2749. 4-F

$ 280 ARRIENDO ESPLENDIDA Casa altos esquina, bien tenida. Verla: Libertad N.o 76. Tratar: Catedral esquina Libertad. Almacén. F-4

ARRIENDO PIEZA LUZ ELECTRIca a persona sola. Rosario 1082.

LOCAL CENTRAL ARRIENDASE: Tratar: Rosas 1326. F-5

ARRIENDASE DEPARTAMENTO. Esperanza 93-B.

ARRIENDO PIEZA AMOBLADA. Molina 11. 4-F

SE ARRIENDAN DOS PIEZAS. Grajales 2734. 4-F

SE VUELVE ARRENDAR LA MISma casa de Erasmo Escala N.o 2006. Tratar: al frente almacén.

ARRIENDO DEPARTAMENTO INdependiente, tres salones balcones calle, profesional, matrimonio. Arturo Prat 212. F-4

CASITA NUEVA ARRIENDO, $ 80, sin niños. Colón 1532. 3-F

ARRIENDASE CASA ALTOS, HALL siete piezas, luz eléctrica, gas, calle Santa Elena 859, inmediata Diez de Julio. Tratar: Angamos 270.

320 LOCAL Y CUATRO PIEZAS, LA calle. Santo Domingo 1443.

CHALECITO 6 PIEZAS, HALL quintita, arriendo Exequiel Fernández 89. Ñuñoa.

FAMILIA ESPAÑOLA HONRABLE arrienda piezas con pensión. Av. Matta 623 altos.

$ 130, ARRIENDO CASA 4 PIEZAS, baño. Santa Elvira 405, entre Carmen y Tocornal. Dos cuadras carros. 4-F.

$ 500, ARRIENDASE CASA FRENte Forestal. Merced 290. (1 a 5). 4-F.

160, CASAS A LA CALLE; 70 DENtro cité, luz, todo servicio. Tratar: Camilo Henríquez 661. 3-F.

EN CASA PARTICULAR, ARRIENdo pieza, luz eléctrica. Eyzaguirre 1130. 3-F.

$ 230 ALTOS ASEADOS. SEIS PIEzas, Eyzaguirre 568, cerca Carmen. Tratar: Rancagua 60. 4-F

ESPLENDIDA CASA ALTO 6 PIEzas dependencias arriendo, baratísima inmediatamente. Tratar: 12 a 2. Vicuña Mackenna 650, casa 52. 3-F

$ 150 ARRIENDASE CASITAS DE cuatro piezas, cuarto de baño y cocina, recién pintadas. Prefiérese matrimonio solo. Calle Montolín números 6 y 8, próximo Avenida Providencia. Tratar, Ejército 551, de 9 a 10 A. M. y de 1 a 2 P. M. 6-F.

MUY CENTRAL DEPARTAMENTO dos piezas o por separadas, con o sin muebles, arriéndase en casa familia seria, sin pensionistas y sin niños. Merced 390. 4-E.

550 MENSUALES ARRIENDO CASA Ejército 724. 3-F.

ARRIENDASE CASA 7 PIEZAS, 2 patios y dependencias. Cochrane 1844. 3-F.

ARRIENDASE LOCAL PARA guardar coches. Cueto 1302. 3E.

$ 300 ARRIENDO CASA CHALET, Santa Rosa 1391, tres pisos, edificio primer orden, instalación eléctrica. Además casas Victoria 707, 711. Canon reducido. 4-F.

$ 500, PROVIDENCIA ESQUINA CAlle Mantolín, arriéndase cómoda casa en dos pisos, recién pintada, once piezas, baño y todo confort, aparente establecer negocio o residencia. Tratar: Ejército 551, de 9 a 10 A. M. y de 1 a 2 P. M. 6-F

$ 260 ARRIENDO CASA CON TODA comodidad y con parrón. Santa Victoria 0143. F 3

CENTRAL DEPARTAMENTO A MAtrimonio honorable, arriendo. Dávila 934. F 4

ARRIENDASE $ 120, CASITA. SANta Filomena 135. F 3

$ 30 Y 20 ARRIENDO PIEZAS. ROsario 906. F 3

$ 150, CASA CUATRO PIEZAS, fuera dependencias, toda comodidad. Esperanza 349. 4-F.

$ 210, ARRIENDASE CASA, MONEda 3151. Llaves: Moneda 3153. Tratar: Delicias 872 A. 3-F.

$ 100, ARRIENDO CASITA, TRES piezas. Nueva Manzano 806. Tratar Recoleta 868. 4-F.

ARRIENDASE UNA CASA, MANzano 241, (Barrio Recoleta), 7 cuadras Plaza Armas. 3-F.

ARRIENDO UNA DOS PIEZAS, matrimonio o persona sola. Víctor Manuel 1296. 3-F

CASITAS TRES GRANDES PIEZAS, electricidad, cocina, todo servicio, personas decentes, arriéndase $ 120. Cité Mallorca. Esperanza 1230. 3-F

ARRIENDASE CASA 6 GRANDES piezas, todo servicio, electricidad, también arreglaríase para negocio, puerta cité Mallorca. Esperanza 1230. 3-F

500, ARRIENDASE CASA VERGARA 466. Bandera 78. Martínez. 4-F

ARRIENDASE CASA CALLE SAN José 2323. Al llegar Bascuñán. 3-F

ARRIENDASE DEPARTAMENTO A profesional o matrimonio sin niños, señora o señorita; con o sin pensión: casa familia, sin pensionistas. Claras 683. 4-F

ESPLENDIDO DEPARTAMENTO, pensión familia. Bulnes 26. 3-F.

$ 40 Y $ 45, ARRIENDANSE PIEzas grandes. Martínez de Rozas 2857. 3-F.

FAMILIA ARRIENDA CENTRAL espléndidas piezas, $ 45-65. Catedral 2208. 4-F.

270 ARRIENDASE CASA BAJOS. Hall, cinco piezas y servicios. García Reyes 714. 3-F.

$ 320 ARRIENDASE ESPLENDIDA casa altos, nueve piezas, fuera servicios, muy bien tenida. García Reyes 718. F-3.

DEPARTAMENTO TRES PIEZAS independientes. Brasil 60. 3-F.

ELEGANTE OFICINA Y PIEZA arriéndase. Delicias 1164. F-5

ARRIENDASE, ALTOS MODERNOS, gran hall, terraza, etc. Santa Rosa 488. 4-F.

ARRIENDO LOCAL Y PIEZA CON todo servicio. San Francisco 275. 2-F

$ 30, 60, 80 Y 100 OFICINAS, DEpartamentos calle. Estado 239, Instituto Mercantil. 3-F.

ARRIENDO CASA RECIEN TERMInada, 6 piezas fuera servicio. Tratar: Av. Matta 614. 3-F

CIEN PESOS ARRIENDASE COMOdo departamento dos piezas, cocina, luz eléctrica, cerca carros. Juárez Costa 607. F-4

$ 85 A 225 CASAS - QUINTAS, MAnuel Infante 847. 4-F

ARRIENDO ALTOS ALDUNATE 634 5 piezas, luz eléctrica, perfecto aseo. $ 160. Tratar: Dieciocho 603. 3-E.

ARRIENDO BAJOS, COCHRANE 641, apropiada para negocio, 200 pesos perfecto aseo. Tratar: Dieciocho 603. 3-F

EN CASA DE FAMILIA HONORAble se arrienda piezas amobladas o sin muebles. Marcoleta 72. 27-F

$ 185 ESPLENDIDA CASA RECIEN pintada y empapelada, cuatro cuadras Alameda. Carmen 402. 3-F.

ARRIENDO DEPARTAMENTO DOS piezas cocina independiente. Cumming 714. F-15

$ 90 ARRIENDO CASA, CUEVAS 1327. Tratar: 21 de Mayo 611. F-4

SE ARRIENDA UN LOCAL PARA negocio con casa habitación. San Diego 1432. F-3

ARRIENDO CASAS 3, 4 PIEZAS, luz Gálvez 307. F-3

ALAMEDA 875, ARRIENDO PIEZA amoblada, para caballero. 4-F

90 SE ARRIENDAN CASITAS INdependientes de cal y ladrillo, recién terminadas con dos piezas, cocina y patio. Matucana 76. 3-F.

$ 260 ARRIENDO ESPLENDIDA Casa. Cuevas 817. Tratar: San Francisco 86. F-9

ARRIENDO CALLE EJERCITO dos casas bajas, jardines, garage, terraza, lujosamente puestas, muebles antiguos caoba. También vendo estos al detalle. Tratar, su dueño, 2 a 5 P. M. Ejército 770. 4-F.

$ 250 CASA CASTRO 584, ALTOS, cómoda, flamante, luz eléctrica. 4-F.

PINTURA, ASEOS, REFACCIONES. Gálvez 108. Mar-5.

CASA AMOBLADA, CANON BAJO, ofrezco. Fontecilla 78, teléfono, parrón. 3-F.

ARRIENDO DEPARTAMENTO O piezas a señoras o matrimonio. Independencia 578. 4-F

$ 300 ARRIENDO MAGNIFICA CAsa bajos, Tocornal 652; llaves 656. 3-F

ARRIENDASE ESPLENDIDA Casita. Camilo Henríquez 654. 3-F

ARRIENDASE CASA ALTOS, BArata, ocho piezas, cocina, gas. Lord Cochrane 497. 3-F

$ 100 CASITAS HIGIENICAS, TRES piezas, luz eléctrica, arriendo. Esperanza 751. Tratar, 749. F 4

CALLE HUEMUL 1939, ENTRE Concepción y Pedro Montt, 3 casitas valen $ 70 con luz. 3-F.

$ 225 COMODA CASA. DOMINICA 440. F-4

SE ARRIENDA LA CASA. AV. MATta 1472.

SE ARRIENDA LA CASA. AV. Matta 1473.

LOCAL PARA NEGOCIO, INDUStria. Av. Matta 1484.

$ 85, ARRIENDO BUEN DEPARTAmento altos, independientes, tres pisos. Santa Rosa 1389. 4-F.

ARRIENDASE CASA ALTOS. GARcía Reyes 736. 4-F.

ARRIENDO UNA O DOS PIEZAS. Santa Rosa 203. F—4

ARRIENDO CASA CHICA INMEdiata Estación Central. Llaves: Covadonga 17. Tratar: Catedral 2237. F—5

$ 240 ARRIENDO CASA DIEZ piezas, dependencias, hall, gas. Lira 933. F—4

ARRIENDO ESQUINA ESPACIOsa con piezas habitaciones. Chiloé 1661. F—4

$ 130 ARRIENDO CASA 5 PIEzas, luz eléctrica. San Ignacio 870, frente Escuela Militar. F—4

SE ARRIENDAN DOS PIEZAS A matrimonio sin niños. Coquimbo 547. F—5

$ 100 ARRIENDO CASA CUATRO piezas, luz, agua gratis. Tratar: Lira 911 casa 3. F—4

ALHAJAS

PLATINO ORO Y TOda clase de joyas de valor, compra al contado, taller de joyería: Ramón Callis. Compañía 1025. 17-Feb.

NOVIOS: ARGOLLAS ORO 18 A 14 quilates, ofrece Relojería Sportman, 30 pesos par. San Diego 780. 25-Feb.

ORO, PLATINO, PAGA LOS MEjores precios. San Antonio 212. F—3

ORO, PLATINO, PLATA AL PESO compro constantemente. Estado 56. Joyería. M-4

JOYAS CON BRILLANTES, PERlas, solitarios compro, permanentemente contado, Estado 56. M-4

ANIMALES

TALAJE VACUNOS, CABALLARES, días, meses. Chacra El Pino. Independencia. 3-F

BUENA GRATIFICACION SE DArá a la persona entregue perro Colly, entiende nombre Peter, perdido en la mañana del Jueves 31, devolverlo Avenida España 170, casa 15. 3-F.

COMPRAMOS BUENA PARTIDA Caballos de silla nuevos, sanos, bonita estampa. Dirigirse: Ch. V. Casilla 1029. Valparaíso. 6-F.

VENDO GATA FINA. ROSAS 1735. 3-F.

$ 25 LINDOS GATITOS PERSAS, ofrece Agustinas 2680. 3-F.

CHANCHITOS DESDE 20 PESOS SE venden 50, para cría y chanchas grandes. Vicuña Mackenna 1240. 4-F

$ 180 VENDO CABALLO GRANDE tiro solo; otro superior, 350; carretela nueva, 1,100; camión con caballo, 1,000; victoria flamante importada 1,800. Patricio Lynch 886. F 3

BURRA MUY BUENA LECHERA, véndese. Martínez de Rozas 2857. 3-F.

VENDO CABALLOS TIRO SOLO. Providencia 1304. 4-F

VENDO OCASION LINDO CABAllo alazán, buena alzada, muy manso, sano. Bandera 140, oficina 6. 4-F

VENDO PERRO GUARDIAN, BUEna raza nuevo, también un catre ocasión. Olivos 854. Tratar, hoy mismo.

SE VENDEN CINO GANCHOS. Fierro para gas. Concepción 1078.

CABALLO TIRO SOLO, VENDO AV. Matta 1460.

VENDO CABALLO TIRO SOLO, garantido, 100 pesos. León Prado 622.

BOMBAS

SEXTA COMPAÑIA DE BOMBEROS Cítase a sesión para 4 de Febrero, a las 9 3|4 P. M., Nombramiento de Honorario de Compañía y demás a que hubiere lugar.—El Secretario. 3-F

SEXTA COMPAÑIA. CITO A LA Compañía a Academia y Ejercicio para los días Martes 5, Jueves 7 y Sábado 9 de los corrientes, a las 6 P. M.—El Ayudante. 3-F

COMPRA - VENTA VARIAS

EXCUSADOS DE LOZA REALIZAmos una partida. Chacabuco 18. 16-Abril.

PASTO SEGUNDO CORTE VENDEse producción, diez mil colisas de fundo cerca Santiago, dirigirse: Bandera 148. Casilla 2857. 3-F.

MAQUI COMPRO. CASILLA 1598. 7-F.

COMPRO ESCOPETA CALIBRE 16 o 12. Casilla 1701. F-5

LEÑA MONTE TROZADA A SIErra, corta, $ 8 quintal encontrarán. Mapocho 1795. F-3

CORREAS PELO CAMELLO BALAta, transmisiones, descansos, poleas, vendo. San Francisco 248. F-3

COMPRO ESCOPETA, CALIBRE 16 o 12. Casilla 1701. 6-F.

SE VENDE UNA COCINA ECONOmica, chica. Av. San Luis 1288. F—3

ARNESES COMPLETO, Y SILLA inglesa de montar flamante, vendo de ocasión. Andes 2787. 3-F

BOTELLEROS. COMPRO BOTEllas. Oferta: Gálvez 370. 4-F

RIELES DE LA TRACCION ELECtrica compro. Calle Bellavista 0201. 3-F

VENTILADOR GRANDE PARA techo, se vende. Rosas 2051. 6-F

COMERCIANTES: LLEGO NUEVA partida leña Talhuén; granza, $ 12 los 100 kilos; carbón quillay, $ 8 saco; coke a precio de fábrica; leña álamo, etc., vendo por grandes y pequeñas partidas Bodega Melipilla, San Diego 1276. Teléfono 237, Matadero. 9-F.

VENDO DOS FONDOS DE COBRE, 10 a 12 arrobas; prensas, vendimiadoras. Independencia 3086. 3-F

OCASION: VENDO ROMANA 600 K. Río Janeiro. 4-F.

RECIBOS ARRIENDO, RICO PApel, 80 centavos talonario, $ 60 ciento. Imprenta, Cueto 747. F 3

VENDO SILLA INGLESA, LARRAIN nueva, completa. Av. La Paz 536. 3-F.

VENDO DOS MOSTRADORES, UN escritorio. Carmen 696. 3-F

OCASION VENDESE EJE 45 1|2, patente. Borja 181. 3-F

UTILES DE CAMISERIA VENDO. Benavente 598. 5-F

COCINA PARA HOTEL Y CHICA, realizo. Molina 397. 3-F

CUARTEROLAS DE ROBLE AMEricano, usadas, baratas se vende una partida. Maipú 35. 3-F.

TAQUIMETRO PERFECTO, MIL doscientos; nivel garantido, setecientos; cuatro miras extranjeras, doscientos. Ahumada 31.

ANTIGUA Y ACREDITADA LAvandería muy central y con excelente clientela, vendo por no poder atenderla. Tratar: Agustinas 666.

VENDO PESO MOSTRADOR, VIdriera, útiles verdulería; catre, comedor. Eyzaguirre 886.

BALANCIN GRANDE Y CHICO vendo. Inglaterra 1106.

OCASION, VENDO HASTA 21 CUbas vineras raulí, desde 40 hasta 140 arrobas. Chacra Santa Adela, inmediato Estación El Monte. 5-F

BAR-RESTAURANT, GRAN CLIENtela, ventas comprobadas de 14,000 pesos mensuales, arriendo barato, contrato cinco años regia instalación, vendemos con facilidades de pago sólo en $ 22,000. Morandé 67, de 11 a 12, diariamente.

NEGOCIO MENESTRAS, BUENA situación, poco capital, véndese. Avenida Italia 781, esquina Bilbao. 4-F

VENDO CARNICERIA; VENTA mensual 24,000 a 25,000 pesos. Se vende a prueba. Avenida Larraín 5641, Los Guindos. 5-F

VENDO ESTANTERIA Y MOStrador para pequeño negocio, vidrieras para cigarros, con inscripción. San Pablo 1933 (interior).

VENDO MOSTRADOR Y ENFRIAdera. Borja 1380. F-5

VENDO PUERTA FIERRO CONTRA incendio. Cañones 1 1|4 30 metros y tejas. Colón 1219.

ANTIGUA CARNICERIA VENDO dos mil pesos; buen reparto. Nataniel 44.

VENDESE ESTANTERIA Y VITRInas, en perfecto estado. Precio de ocasión. Olivos 622. 4-F

BAÑO ENLOZADO $ 350, CUNA bronce, $ 120, coche plegable, $ 100; cocina Dover, $ 220, bidet loza $ 100; cocina gas, horno $ 80; califont Cowarts. García Reyes 40.

SAL COSTA DE 1.a, CARBON ESpino, tallo quillay, coke, precio fábrica, pida a la Granadina. Av. Matta 1460. Teléfono 113 Parque.

PAPAS AMARILLAS DE GUARDA, 100 kilos $ 13, otra chica 10, maíz amarillo, afrecho, afrechillo, ofrece La Granadina. Av. Matta 1460. Teléf. 113 Parque.

PASTO, 2.o CORTE, ALFALFA 100 kilos $ 11. capotillo trigo, paja larga. La Granadina. Av. Matta 1460. Teléfono 113 Parque.

VENDO INSTALACION COMPLEta centro de box. Río Janeiro 466. 4—F

CAJONES VACIOS DE VARIOS tamaños, vendo una partida. Vásquez 270.

300 TARROS ACEITE LINAZA, vacíos, vendo, Vásquez 270.

COMPRO ROMANITA 120 A 500 kilos. Vicuña Mackenna 900.

VENDO COCINA GRANDE, ESPEcial para restaurant. Chiloé 2026. F—4

RELOJES LONGINES HOMBRE vendemos por mensualidades. San Diego 212, sombrerería. F—4

COMPRA - VENTA NEGOCIOS

HOTEL INSTALADO. LA MEJOR situación del barrio, Estación Central. Contrato largo, arriendo barato, negocio de porvenri, vendo por no poder atender. Más datos: Casilla 4625. F-29

OCASION VENDO BAR - RESTAUrant, cigarrería, arriendo barato, contrato tres años. Gálvez 1086. 3-F

$ 18,000, GRAN BAR RESTAURANT con anexo, espléndida pastelería, barrio muy comercial. Tratar: Herrera 208 esquina Portales. 4-F

$ 550, VENDO MERCADITO. ANdes 2698. F-8

VENDO PENSION ,POCO CAPITAL, por viaje urgente. Andrés Bello 792, frente Vega Central. F-3

VENDO NEGOCIO MENESTRAS Y frutería, por enfermedad, poco capital. Santa Rosa N.o 290. F-5

PELUQUERIA, CIGARRERIA vendo en Valparaíso, situación espléndida, local espacioso, utilidades comprobadas. Z. Casilla 923, Valparaíso. 3-F

POR ENFERMEDAD VENDO BOdeguita. Rosas 1903. 4-E

VENDO PENSION, PORVENIR bastante buena clientela, barrio Estación. Manuel Montt 2824. F-3

VENDO RESTAURANT EN MUY buena situación, en la "Vega Central. Tratar ahí mismo, número 309. 4-F

POR AUSENTARME DE SANTIAGO vendo acreditada carnicería mitad de su valor. Casa habitación arriendo barata. Rosas 2697. 3-F

POR CAMBIO DE NEGOCIO VENdo almacén poco capital. Se da a prueba. Baquedano 1135. 3-F

VENDO NEGOCIO MENESTRAS Y frutería, por enfermedad, poco capital. Santa Rosa N o 290. 6-F

ESTABLO VENDO BUENA SITUAción y clientela. Facilidades de pago. Bandera 34, oficina 13. 3-F.

$ 2,500 SE VENDE INDUSTRIA muy lucrativa, fácil manejo, para caballero o señora. Clientela muy buena. Calle Constitución 145. 3-F

SE VENDE NEGOCIO INSTALADO, poco capital, casa habitación. Rogelio Ugarte 1198. 3-F

PENSION ALEMANA LAS ROSAS, 1130, casi esquina Bandera, ofrece piezas higiénicas, amobladas, con pensión. 3-F

VENDO O ARRIENDO CARNICEría por no poderla atender su dueño. Carrión 1283. F 4

SE VENDE UN NEGOCIO POR LA mitad de lo que vale. Tocornal 1606. 3-F.

IMPRENTA CHICA, COMPLETA, vendo. Maestranza 6. 4-F.

VENDO NEGOCIO ABARROTES Y cantina, poco capital, barrio muy populoso. Carnot esquina Santa Rosa. San Miguel. 4-F

VENDO CARNICERIA. SAZIE 2444. 3-F

SE COMPRA CIGARRERIA BIEN situada. Ofertas con detalles a Herrera 765. F-4

RESTAURANT EN ESPLENDIDA situación buena venta diaria, mucha clientela vendo por viaje en 22,000 pesos. San Antonio 74. 7-F

PANADERIA BARRIO MATADEro con muy buena clientela, vendo de ocasión. Avenida Matta N.o 115.

POR NO PODERLO ATENDER SU dueño, se vende acreditado restaurant. Prado 1830, barrio Providencia. 6-F

VENDO NEGOCITO CON DEREcho posesión. Camilo Henríquez 1. 6-F

ALMACEN CON ANEXAS BARAtísimo. Gay 1732. 4-F

VENDO PUESTO DE PAN. EXPOsición 574.

NEGOCIO DE ABARROTES VENDO poco capital, buena venta diaria, arriendo barato, muy buena situación. Calle Dolores 399.

LAVANDERIA VENDESE. TRAtar. Rosas 1326. F-4

VENDO EN BUENA SITUACION negocio abarrotes rodeado de Gálvez 207. F-4

$ 1,100 REGALO ESPLENDIDO ALmacén abarrotes bajísimo, precio factura, con el 15 por ciento descuento. Casa habitación, el arriendo baratísimo. $ 100, $ 120 ventas diarias, por tener otro negocio. Bascuñán 1443.

BARRACA, FABRICA DE PUERtas, acreditada, con maquinarias completas, maderas buenas vendo por ausentarme. Erasmo Escala 2967. 4-F

VENDO ALMACEN ABARROTES de ocasión, arriendo barato. Situación inmeporable. López 898. 3-F

VENDO NEGOCIO DE BENCINA poco capital, $ 40 diarios utilidad. Irarrázaval N.o 7.

VENDESE ESPLENDIDA LIBREría, cigarrería y anexos. Utilidades comprobadas. Casilla 1399. 4-F

POR NO PODERLA ATENDER vendo antigua y acreditada lavandería. Victoria 1066. F-4

OCASION. CENTRALISIMO VENdo por viaje rápido verdulería, frutería numerosa clientela. Tratar: Arturo Prat 785.

VENDO ACREDITADO NEGOCIO de licores. Huemul 984.

VENDO LA ANTIGUA PENSION Chilena con numerosa clientela, arriendo barato. San Diego 76. F-4

DIVERSOS

HOJAS GUILLETTE, NAVAJAS Y tijeras, afílanse. Portal Fernández Concha, kiosco 9 1|2. 30-Abril

TORNEOS, TALLADOS, RECORtes, calados; trabajos tupí, cepilladora, huincha, etc., atendemos rápidamente. Precios económicos. Copiapó 1050. 10-Feb.

PLANCHAS FOTOGRAFICAS USAdas compro. San Antonio 1530, Casilla 7026. 15-Feb.

LA MUTUAL DE LA ARMADA Y Ejército.— Seguros de vida pagados en el mes de Enero de 1924.— Maquinista de los Arsenales de Marina de Talcahuano, don Ramón Urzúa Lazo, $ 5,000; Inspector de la Policía de Antofagasta, don Eleuterio Ramírez, $ 5,000; Artillero 2.o del Depósito de Marineros, don Luis A. Tapia, Valparaíso, $ 1,000; Cabo Fogonero de los Arsenales de Marina, don Juan de D. Valenzuela, Valparaíso, $ 1,000; Sargento del Regimiento Lautaro don Guillermo Torres, Los Angeles, $ 3,000; Ingeniero 2.o de la Armada, don Carlos Green $ 20,000. Bonos Redimidos: El N.o 3289, del Mayor de Ejército retirado, don Julio Alid, Ancud, $ 1,000; N.o 12,842, del Contador de la Armada, don Eduardo Iguali, $ 1,000; N.o 15 del Contra-almirante, don Agustín Fontaine, Oficina Hidrográfica de Valparaíso, $ 1,000; N o 9,477, del músico del Depósito de Marineros, don José T. Martínez, Valparaíso, $ 1,000 y N.o 18,710 del Intendente de O'Higgins, don Manuel Celis M., Rancagua, $ 1,000.

¡FOTOGRAFOS! COMERCIANTES O aficionados, ocurrid al laboratorio fotográfico Cyrand, obtendrán ampliaciones 40 x 50 montados en tela y concluídas sólo por $ 12, en colores, al agua o pastel, precios convencionales. Calle Andes 3407. F-1

PINTURA, ASEOS, REFACCIONES. Gálvez 108. 3-F

ANILINAS ALEMANAS, NOVENTA centavos paquete. Bandera 161, altos. Mar-5

GANGA, POR NO PODERLO ATENder, en situación inmejorable, vendo Bar restaurant poco capital. Tratar: Valparaíso 1388. 4-F

QUIERE USTED UNA BUENA instalación eléctrica en su casa? consulte precio con el Instalador Autorizado. José Ortiz de Zárate. Maipú 1123. 3-F.

EXIMICIONES LEGALES GArantizo. Tramitación rápida. San Isidro 1989. 4-F.

AVISAMOS A LOS SOCIOS DE nuestros clubs que en el 16.o sorteo del D. salió el 15. Club E, en formación, cuota semanal $ 7, con derecho a $ 160. Femenía y Cía.

ROMANA "HOWE", 500 KILOS, Y prensa para aprensar papeles, lana, estopa, véndese. Picarte 292.

590 PUENTE: SASTRERIA PROgreso. Lindo surtido cortes pantalones. Recibe hechuras.

$ 150 TERNOS CASIMIRES FANtasía, pura lana. Sastrería Puente 590.

590 PUENTE. TERNOS CASIMIres negros, azules: $ 170. Frente Torre Bomba. F-4

SEÑORA AURORA VALENCIA SE le necesita para asunto que le conviene. Santa Elena 1326. 4-F

AGRADECERE DAR DIRECCION señora Ana Camus v. de González para asuntos interesantes. Mario Reich. Delicias 2440. 7-F

CASA OYANGUREN. DELICIAS 3015 en el sorteo 22, club 3, salió el 28.

FOTOGRAFIA LATORRE. LA MEjor del barrio. Delicias 2814, pasado Bascuñán. Especialidad en retratos antiguos, grandes producciones retratos antiguos, guaguas, grupos, engrandecimientos todos tamaños.

¿QUIERE USTED UNA BUENA instalación eléctrica en su casa? Consulte precios con el Instalador Autorizado José Ortiz de Zárate. Maipú 1123. 4-F.

DENTISTAS

USE DENTADURAS SIN PALAdar, recuperará su boca. San Diego 995. Mar-3.

HOTELES Y PENSIONES

ATENCION: DESDE $ 3 DIARIOS, piezas amobladas; con dos camas $ 5. Gran Hotel Buenos Aires, Luis Carbone. Delicias 2991, frente Portal Edwards. Marzo 1

HOTEL "RIVOLI", DELICIAS 2586, Piezas amobladas muy confortables e higiénicas, desde 5 pesos. 12-M

ARRIENDASE PIEZAS CON PENsión. Nataniel 111.

ATENCION PASAJEROS: NUEVO Hotel Río de La Plata, casa argentina. Rosas 1017, un paso Estación Mapocho y Plaza Armas. Piezas elegantemente amobladas, desde 5 pesos diarios, matrimonios, desde 8 pesos, pensión desde 10 pesos, gran confort; permanentemente abierta. 16-F.

ARRIENDO PIEZAS CON PENSION Tarapacá 1019, al llegar a Prat. 5-F

CASA RESPETO SIN PENSIONIStas aceptaría señorita pieza pensión. Olivos 1167, cerca Independencia. 7-F

CASA ALEMANA ARRIENDA PIEza con pensión. Rosas 1130. F—6

ARRIENDO PIEZA BALCON, CON pensión. A. Prat 306. F—5

CENTRALISIMO ARRIENDASE pieza pensión, meses, días; personas honorables. San Antonio 768.

CON PENSION ARRIENDANSE magníficas piezas. Olivares 1652 entre Castro y Dieciocho.

A DOS JOVENES HONORABLES arriendo pieza, buena pensión, precio módico. Santa Rosa 60.

NECESITASE DEPARTAMENTO tres piezas sin pensión, sin muebles. Santa Mónica 2137. 4-F

EMPLEADOS, ESTUDIANTES, PIEzas buena pensión, desde $ 100. Comida sana, abundante. Arturo Prat 688.

ARRIENDASE 2 PIEZAS CON O sin pensión; balcón a la calle. Esmeralda 689. 4-F

ARRIENDANSE PIEZAS CON pensión, una balcón calle. Manuel Montt 2490.

CASA FAMILIA DA PENSION, piezas baratas, San Martín 840.

MATRIMONIO HONORABLE ENcontrará bonita pieza amueblada con buena pensión. Casa particular. Bilbao 15.

$ 100 PENSION PIEZAS AMOblada. San Pablo 1714. 4-F

ARRIENDO DOS ESPLENDIDAS piezas a la calle con o sin pensión. República 641. 6-F

HOTEL AMERICA MAPOCHO 1090. Higiénicas, confortable, piezas amobladas, frente Estación Mapocho. Precios módicos.

AMPLIA ..CASA.. ARRIENDASE piezas o departamento con y sin pensión. Serrano 269.

CASA PENSION, CENTRAL, ANtigua, acreditada, productiva, vendo. Tratar: Carmen 1369.

SAN DIEGO 122, FAMILIA FRANcesa, pensión piezas, días, meses, empleados, pasajeros.

EN CASA FAMILIA DE RESPETO, arriéndase pieza con pensión a señoritas de provincia. Olivos 622.

DEPARTAMENTO BALCON, Puerta independiente calle, lindo jardín, arriéndase, buena pensión, baño, lujoso comedor. Vicuña Mackenna 192 4—F

MAGNIFICA PENSION CON PIEZA, días, meses. San Diego 103. 4-F.

CASA RESIDENCIAL. FERRANDO. Estado 75. Regios dormitorios para familias, caballeros. Excelente comida. Buenos baños. Teléfono 3705. 4-F

OFREZCO PIEZAS AMOBLADAS con pensión. Matrimonio $ 250. Vicuña Mackenna 275. 3-F

PIEZA Y PENSION, EN BARRIO, Providencia. Los Leones, necesito. Dirigirse: Delicias 2840. — J. L. D. 4-F.

PIEZAS AMOBLADAS CON PENsión, buena pensión mesa. Moneda 741. 4-F

CASA DE RESIDENCIA IMPERIAL. Comida espléndida, estilo familiar. Elegantes dormitorios. Casa tranquila. Elegancia, confort. Teléfono 3453. Moneda 977 esquina Ahumada. Mar-3.

PIEZA CALLE INDEPENDIENTE, arriendo con pensión, familia honorable. Santa Victoria 385. 4 F

PIEZA Y PENSION DE MESA. Davila 967. F 3

PIEZAS CON O SIN PENSION. Pasaje Balmaceda 2. F-10

$ 100 PIEZA Y PENSION EXCElente, carros y camión a la puerta. Chacabuco 654. F-3

PIEZAS CON O SIN PENSION CON o sin muebles y baño, se arrienda a caballero en Rosas 1035. F-4

ARRIENDO PIEZAS CON O SIN pensión. San Diego 2362. F-3

CABALLERO DESEA PENSION mesa, primer orden, en casa central confortable. Ofertas a "Jip", casilla 1032. F-3

ARRIENDO PIEZA AMOBLADA, pensión. Nataniel 219. 4-F

SEÑORA CON NIÑO CHICO Y sirvienta pido departamento independiente tres piezas, con o sin pensión. Respuesta: Correo 6, casilla 6555. F—3

CASA DE RESIDENCIA IMPERIAL. Comida espléndida, estilo familiar. Elegantes dormitorios. Casa tranquila. Elegancia, confort. Teléfono 3453. Moneda 917, esquina Ahumada. F 29

HOTEL BOHEME, SAN ANTONIO 52, ofrece piezas para viajeros y pasajeros; almuerzo o comida, 4 platos abundantes, té o café, media botella de vino, $ 2 cubierto. Pensión mensual. Orden y seriedad. F-15

SAN DIEGO 79 ARRIENDO DEpartamento, balcón calle, piezas con pensión. 3-F

EXCUSADOS DE LOZA REALIZAmos una partida, Chacabuco 18. Abril 15

ARRIENDO PIEZAS CON PENSION, Olivares 1662, entre Dieciocho y Castro. F-3

PIEZA ESPACIOSA BALCON CAlle, otras interiores, con sin muebles con pensión. Monjitas 342. 3-M.

INSTRUCCION

ACADEMIA DE CORTE PARA SEñoritas. Enseñanza rápida, garantida; cursos colectivos, individuales, especiales. Matrícula: San Antonio 281. Mme. Tiraferri. F-7

CONTABILIDAD .— ENSEÑANZA práctica, rápida, baratísima. Pídase prospecto. Profesor Villarroel. Delicias 2816. Feb.-5

CURSO DE VACIONES DEL INStituto "San Martín", San Martín 64. Está abierta la matrícula para alumnos de sistemas antiguos y concéntricos. Este curso, que viene funcionando todos los años con tan buen éxito, está a cargo de conocidos profesores de Estado. Hay internado, medio-pupilaje y externado. 5-F.

LICEO SANTIAGO. CURSOS VAcaciones funcionando. Pensionado especial. Gálvez 154. M—5

INSTITUTO TECNICO COMERcial de Chile, Gálvez 154, teléfono 704. Cursos comerciales completos, señoritas, jóvenes, matrícula abierta. Academia Royal, espléndidamente instalada, atención esmerada. Prospectos. M—5

PROFESORA ESCUELA NORMAL prepara exámenes ingresar servicio Instrucción Primaria. Exito seguro. Gabri Mary, Correo 12. F—12

PROFESORA DE EDAD, QUE SEpa inglés, para enseñar cuatro niños de 8 a 4 años, en hacienda provincia Coquimbo. Dirigirse: "HYS", Casilla 1831, indicando sueldo deseado, etc. F-5

EXAMENES UNIVERSITARIOS, numerosos certificados aprobación. Cursos colectivos, individuales. Instituto Mercantil. Estado 239. 4-F.

INSTITUTO MERCANTIL. FUNdado 1904. Estado 239. Teléfono inglés 378. Contabilidades, idiomas; preparación exámenes, esgrima. 4-F.

PROFESORA FRANCESA, VIOLIN, hace clases, prepara exámenes. Correo 4. 3-F.

¡OJO! ESCUELA NAC. DE MASAjistas (Autorizada por el Supremo Gobierno). Apresurarse. Nuevos cursos. "Masaje-médico". "Belleza Científica". "Pedicuro - cirujano". Profesiones decentes, lucrativas. Diplomas válidos. Enseñanza especial, personal y "por correspondencia". Pídanse prospectos, informes. Director: Prof. Díaz Gascogne. Alameda 785. 3-F

MATRICULA ABIERTA "UNIVERsidad Libre". Plazuela Santo Domingo.

ANTES DE MATRICULARSE USted debe imponerse: diploma de director, nómina de profesores, años de existencia del Instituto, nombres y direcciones de ex-alumnos altamente colocados, certificados de personalidades respetables. El Instituto Mercantil, que tiene 20 años, ofrece a usted dichas garantías. Prepara topógrafos, dibujantes, electrotécnicos, viticultores, ayudantes de ingeniería agrícola, de ferrocarriles, de minas, civil y de arquitectos, inspectores y conductores de obras, plan de Estado: cónsules, peritos mercantiles, contadores generales y especiales, taquígrafos, dactilógrafos, corresponsales, cajeros, auxiliares de cuentas corrientes, tenedores de libros, preparación personal y por correspondencia. Pídanse prospectos. Estado 239.

ACADEMIA DE DACTILOGRAFIA, Agustinas 1060, prepara rápidamente perfectos dactilógrafos en máquinas modernas.

INSTITUTO COMERCIAL DE SANtiago, Agustinas 1060, fundado 1915, enseñanza rápidamente: Contabilidad, Taquigrafía, Inglés, Francés, Italiano

REPETICION EXAMENES UNIversitarios preparan conocidos profesores Estado. Instituto Comercial, Agustinas 1060.

CURSOS INDIVIDUALES. PROFEsorado titulado. Academias "Pituran". Maule 1075.

"UNIVERSIDAD LIBRE VENEGAS Salas", Plazuela Santo Domingo. Matrícula abierta.

¡OJO! ESCUELA NACIONAL DE Masajistas Inscríbase. Pida informes. Alameda 785. 7—F

INSTITUTO PINOCHET LE Brun. —Curso de vacaciones. Enseñanza comercial. Huérfanos 1657. 12-F

ALUMNO ULTIMO AÑO PEDAGOgico, prepara exámenes inglés de Marzo. Casilla 4675. 6-F.

DESARROLLARA SU MEMORIA desde la primera lección, que recibirá enviando dos pesos por carta certificada a he Roth Memory Course Co., casilla 7583, Santiago. F—4

SEÑORITA TITULADA DA CLAses de tejido, proporciona máquina. Nataniel 825.

JUDICIALES

QUIEBRA.—POR RESOLUCION DE siete de Diciembre último del señor juez don Fernando Santa María, se ha declarado en quiebra al comerciante José Bachur, designándose síndico provisional a don Manuel Jara C., y fijándose para la primera junta de acreedores la audiencia del siete de Marzo próximo, a las once y media A. M.—J. A. Alfonso, secretario. Febrero 6

POR AUTO DEL JUEZ DEL 2.o Juzgado Civil, de 7 de Enero último, concedióse a doña Eduvigis Montero v. de Rodríguez, la posesión efectiva de la herencia testamentaria de don José Rodríguez Sánchez. F—6

REMATE.—MAÑANA, 4 DE FEbrero, a las 5 P. M., ante don Eulogio Rubio, partidor de la herencia de don Abraham Valdés Sánchez, en su estudio, Huérfanos 1221, se rematarán las siguientes propiedades de la sucesión: sitios 10, 12, 14 y 16 de la Población Balmaceda, de más de 1,600 metros cuadrados; y sitio 198, manzana 12, Población Lourdes, en la prolongación de la calle de Compañía, de 1,100 varas cuadradas. El mínimum para los cuatro primeros en conjunto será de $ 3,000 y el del segundo 1,500. Pago al contado. Bases y antecedentes en el estudio del compromisario. De 5 a 6 de la tarde.

LIBROS Y ESTAMPILLAS

LIBROS COMPRO, SAN DIEGO 105 Feb.-12

SELLOS EN COLECCION COMPRO a particulares. Catedral 1497. F-6

MAQUINARIAS

A DELICIAS 2215, DIRIGIRSE cuando necesite vender, comprar máquinas ocasión. 21-F.

HARNEADORES A MANO Y MOtor, tipo Stubbs. Ofrece Cumming 861. 6-F

HARNEROS TODAS CLASES PAra agricultura, molinos minas, ofrece Fábrica Cumming 861. 6-F.

MAQUINA CORTADORA, moldes y prensa para jabones. Gálvez 370. F-3

CALDERO HORIZONTAL DE fuerza de 30 a 60 caballos necesito. Casilla N.o 49, Chillán. 7-F

MAQUINA PIE, SINGER, BOBINA, vendo. San Francisco 669. 4-F.

POR LIQUIDACION DE NEGOCIO se vende motor de 2 caballos de fuerza, corriente 220. Ñuble 1391. F-4

COMPRO CAJAS DE FUNDICION. A. Prat 757. F—5

RODILLOS TRITURADORES, POtentes, vendo ocasión. Casilla 3332. Valparaíso. 6-F.

VENDO MAQUINA FOTOGRAFICA nueva, 6x9, con rollos, papel, ácidos, prensa; si no saben, daré instrucciones para hacer retratos. Correo 2.—A. R. J. 4-F.

PRENSAS HIDRAULICAS PARA pasto, picadora N.o 12 para pasto, vendo. Unión Americana 559.

TIJERA PARA CORTAR FIERRO completo hasta pulgada, grueso, compro. Casilla 2872. 4-F

DINAMO PARA NIQUELAR Y torno compro. Casilla 2953. 7—F

MAQUINA SINGER, DE OCASION, compro, o el boleto de una empeñada. Martínez de Rosas 2035. 4-F.

VENDO MAQUINA VULCANIZAR, portátil, con herramientas, material y libros de texto. Avenida Matta 1459.

MAQUINA CINEMATOGRAFICA Pathé, perfecto estado, vendo. Hoy de 9 a 11 A. M., Chiloé 1148.

VENDESE MAQUINA BLACK EN buen estado, y máquina talabartería N.o 45, con mesa; cómprase máquina sacadora de punteras. San Francisco 1181. F—4

MATERIALES DE CONSTRUCCION

ZINC LISO, TODOS LOS NUMEros. Precios bajos. S. Sack. Bandera 827. F .-13

FIERRO ACANALADO GALVANIzado, para techo. Precios muy bajos. Bandera 827. S. Sack. Feb.-13

PLANCHAS FIERRO LISO, NEgro y galvanizado, surtido completo. Bandera 827. S. Sack. Feb.-15

METAL DESPLEGADO PARA EStucos. Precios fuera competencia. Bandera 827. Feb -15

CALAMINA PARA MURALLAS todas dimensiones, realiza. Bandera 827. S. Sack. Feb.-15

FIERRO EN BARRAS, PRECIOS sin competencia. Bandera 827. Teléfono 3409. S. Sack. Feb-15

$ 7.60 PLANCHA FIERRO ACANAlado negro para techo. Bandera 827 Barraca de Fierro. Feb.-15

CARRETILLAS DE HIERRO Y madera, ofrece a precios bajos. Bandera 827. Feb.-15

$ 0.70 KILO LLANTAS CON PEStaña para carretelas, ofrece S. Sack Bandera 827. Feb -15

BREA PAR ASFALTO, VENDO. — Balmaceda 863. Feb.-15

CAÑERIA GALVANIZADA Y NEgra. Precios bajos. Bandera 827. S. Sack. Feb.-15

LLANTAS 3 1|2"x4"x1", BARRACA de fierro. Bandera 827. Feb.-15

ZINC LISO, TODOS LOS NUMEros. Precios bajos. S. Sack. Bandera 827. Feb.-15

BREA PARA ASFALTO Y ALQUItrán vende. Tucapel 2752. 5-Febr.

FIERRO GALVANIZADO, LISO, manchado N.o 24, $ 10 y $ 9 plancha. Máquina Universal para hojalateros. Barroso 345. 8-Feb.

TEJAS, ADOBES, PUERTAS USAdas, véndese baratas. Cienfuegos 167. F-3

ADOQUINES, REJAS DE MALLA, maderas, etc. se vende en Constitución 1. 3-F

VENDO DOS BALCONES REJAS, $ 35. Irarrázaval 302, esquina Eucaliptus. 3-F

VENDO BARATISIMO GRAN PARtida planchas zinc, blanco, negro, acanalado. Patricio Lynch 886. F 3

COMPRO FIERRO BLANCO CAnalado para techo. Indicar precio y dirección a Renjifo 725, casita N.o 20.

ADOQUINES USADOS COMPRO. Balmaceda 863. 7-F

DE OCASION SE VENDE UNA mampara. Londres N.o 9. 4—F

COMPRO SUNCHO USADO EN buen estado. Rosas 2646. 5—F

VENDESE TEJAS SIN USO. —Chacabuco 433.

FIERRO INGLES PARA TECHO, galvanizado marca EMU de 6-8-9-10 pies sin uso; se vende gran partida a bajo precio. Maturana 662, de 2 a 4 P. M. F-5

VENDO ZINC DE OCASION. Nataniel 1590.

MEDICINA

MASAJE MEDICO.— ELECTRICO. Fransco Lenti, estudios en Italia, Especialidad enfermedades articulares, parálisis, reumatismo, neuralgias, úlceras, tumores cancerosos y de vientre. Consultas: de 2 a 5. Arauco 827. 24-F.

GONORREAS NUEVAS, ANTIGUAS, impotencia, sífilis, afecciones prostáticas en ambos sexos, curación radical garantizada en pocos días. Sistema nuevo, propio. Atiendo enfermos provincias por correspondencia. Toda consulta gratis. Facilidades de pago. Diariamente, de 9 A. M. a 7 P. M.; nocturna, 8 a 10. Festivos, de 9 a 12. San Antonio 41, casilla 2756, Clínica y Laboratorio Médico Dr. Lefevre. Teléfono 2543. F-3

ENFERMEDADES VENEREAS, vías urinarias, impotencia, sífilis. Clínica doctor Lefevre. San Antonio 41. —Atiende sección nocturna; de 8 a 10. Concultas gratis. Feb. 15

TE ARAUCANO: SABIA COMBINAción científica de Yerbas Medicinales. Cura radicalmente estómago, riñones, hígado, intestinos y vejiga. Valor: tres pesos. Venta: Bandera 161, 2.o piso, ofc. 6. 19-Febrero

EXAMEN DE LA VISTA GRATIS en el Almacén Optico, Ahumada 264. Atendido por el especialista titulado, Rotter. Gran surtido de toda clase de anteojos y lentes a precios bajísimos. Feb. 26

GONORREAS, AUNQUE ANTIguas, estrechez, orquitis, curan rádicalmente Glóbulos Pérsicos. Boticas surtidas. F-10

PERSONAS AGOTADAS FISICA Y mentalmente, nerviosas, neurasténicas, cansancio cerebral, insomnio, anemia, raquitismo, impotencia. Su mejor tónico Cerebrol. Boticas surtidas. F-10

CLINICA DENTAL, DELICIAS 880, dentista titulado, sección gratuita personas pocos recursos, pagarán material. 3-F

ALCOHOL POTABLE DE GRANOS. Desde 10 litros remite a domicilio el "Destilatorio Providencia". Casilla 3823. Teléfono 107, Providencia. Providencia 1152. 3-F

EL "COLIRIO MARAVILLOSO" Defenderá sus ojos, sanándolo pronto, sin dolor. ¡Pídalo en las boticas!

¡ENFERMOS GONORREA, BLENOrragia, afecciones prostáticas, supuraciones, sanan radicalmente en pocos días con Gonorrolina. San Pablo 2839. Farmacia Cruz Blanca. 3-F.

MUEBLES

MUEBLES FINOS: COMEDORES dormitorios, salones dorados vende Fábrica. Nataniel 464. 30-Marzo

COMPRO MENAJE DE CASA, TOda clase muebles, rasquées y joyas. San Diego 460. El Aguila. F 24

DISCOS "VICTOR" Y OTRAS MARcas últimas novedades, desde $ 4 vendo. San Pablo 2215 (casa particular). 3-F

VICTROLA MUEBLE CON DIScos escogidos "Victor", gran ocasión vende. San Pablo 2215. 3-Feb.

VENDO OCASION MESA ANTIGUA imperio y Cristo nácar. Matucana 717 B. 4-F.

MUEBLES: OFRECEMOS EN cualquier estilo, precios muy ventajosos. Entrega inmediata, con grandes facilidades pago. Consulte nuestras condiciones. Antigua Fábrica Nacional de Muebles. Copiapó 1050, entre Prat y San Diego. Marzo-2

AUTOPIANO, PERFECTO ESTADO vendo. Verlo: Almacén Pianos, Doggenweiler, Prat 166. F-3

PIANO FORSTER NUEVO VENDEse. San Isidro 119. 3-F

COMPRO VICTROLA, INDICAR marca, valor a casilla 1661. F-5

NECESITO COMPRAR DE OCASION una mesa para Pocker. Echeverría N.o 1006. 3-F

MUEBLES USADOS COMPRO. —El Nuevo Tigre. San Pablo 2045. 4-F

MENAJE ANTIGUO CAOBA DE MI casa vendo. Ejército 770. 3-F.

VENDEMOS: AMOBLADOS SALON, escritorio, comedor, dormitorios y toda clase de muebles sueltos. San Diego 270. 5-F

COMPRAMOS MENAJES DE CASA y saldo mercaderías. Casilla 5022. 5-F

PIANO BUENO DE OCASION Compro a particular. Casilla 3583.

PIANO ALEMAN TRES PEDAles y dos palmeras fénix vendo. Alonso Ovalle 864. F—5

AUTOPIANO NUEVO, VICTROLA y piano, de ocasión, vendo. Verlo de 1 a 6. Santo Domingo 1033. 6-F

PIANO DE ESTUDIO, VENDO DE ocasión. Rancagua 113. 6-F

VENDO RICO PIANO ALEMAN. Santo Domingo 2052.

CUALQUIER PRECIO VENDO CAtre dos plazas, sommier. Delicias 3901. F-4.

VENDESE MUEBLES. HUERFAnos 2633. 4-F.

AUTOPIANO FLAMANTE, SALON, comedor, dormitorios, véndense de ocasión. Ahumada 129.

DENTISTAS: VENDO SILLON White portátil nuevo. Compro: vulcanizador, prensa Ibar, máquina pié. Unión Americana 439, casa 6.

SE VENDE MARQUESA: $ 90, Y mesa, 15. Tratar 9 a 11. Serrano 688.

VERANEANTES: REALIZAMOS sommiers, marquesas y colchones, composturas y tomo medidas a domicilio. San Pablo 2165.

VENDO APARADOR 2 TRINCHES mármol. San Francisco 1456. 4-F

VICTROLA IMPORTADA, GRAN mueble caoba, véndese tercera parte su valor. Santa Elena 1326. 4—F

COMPRO VICTROLA, APARADOR, alfombrado, cocina económica chica. Carmen 1369.

MUEBLES FINOS TODOS ESTILOS maderas nacionales extranjeras La London. Prat 353. F-4

PIANOS COMPRO CUALQUIER EStado. indicar marca, precio. Casilla 4041.

RICO, ELEGANTE PIANO, $ 1,000. Sotomayor 45.

DIEZ SILLAS VIENA VENDO. Población Carmen, León Prado 585.

OCUPACIONES
(Ofrecen)

CANTEROS: EN LAS GRANDES canteras de José A. Rosales, en Antofagasta, se necesitan 20 canteros para cortar 500,000 bolones de 60 a 70 kilos de peso. Precio: $ 28 el ciento. Para más detalles, dirigirse a Avenida España 133. F 8

TRABAJADOR BODEGA VINOS, casado, sin vicios, necesito, buenos informes. Viña Pra, carros Lo Ovalle, paradero 12. F—4

NECESITO REPARTIDOR DE VInos con reparto, pago buena comisión. Inútil presentarse sin fianza. Av. Matta 229. 4-F

CANTEROS: SE NECESITAN buenos canteros para trabajo en Las Vegas. Buenos salarios. Dirigirse: Jefe Estación Las Vegas. 7-F

NECESITO GUARDIANES PARA la policía de Las Condes, con buenos informes. Tratar: Cuartel Vitacura, carro N.o 27, Los Leones. F-3

CARPINTEROS COMPETENTES de banco, se necesitan en la Fábrica de puertas. Chacabuco 830. 3-F

NECESITO MAESTRO HERRADOR, y maestro ruedero, obra gruesa, y majador. Vendo carretones areneros. Matías Ovalle 119. F—3

PINTOR COMPETENTE, REFACcionar casa, necesito. Domínica 129. 3-F

JOVEN CON BUENAS RECOMENdaciones necesita empleo en imprenta u oficina. Dirigirse: Rondizzoni número 2040. 3-F

PERSONAS TENGAN LOCAL, COlocamos puesto pan; pagamos arriendo y comisión. Jotabeche 401. 3-F

NECESITO VENDEDOR, COBRAdor para Santiago. Fábrica Esmaltes Pi turas. Porvenir 662. 3-F

NECESITO VENDEDORES PARA Sur Santiago. Fábrica Esmaltes Pinturas. Porvenir 662. 3-F

JOVEN APRENDIZ, RECOMENDAdo, necesita Botica Petrizzio. Estado 93. 3-F.

NECESITASE PROFESOR DE Matemáticas, física e Instrucción Cívica para exámenes quinto año humanidades. Dirigirse: H. W. Casilla 499. 3-F

CERRAJERO COMPETENTE PARA jefe fábrica, entienda planos, buen sueldo, necesito. Echaurren 546. 3-F.

JOVENES QUE SEPAN COSER A máquina necesita la Maletería El Faro, Estado 74. 3-F.

CHAUFFEUR MUY COMPETENTE necesítase. Es completafente inútil presentarse sin muy buenas recomendaciones. República 302. 3-F

EMPLEADO PARA HOTEL PUERtas ad muro, necesito. Bandera 898. 3-F

NECESITO PELUQUERO, URGENte. Mapocho 4235. F 3

OBREROS VESTONEROS, PANTAloneros y chalequeros, de primer orden, necesita la Sastrería Armete y Testa. Moneda 843. Exíjese muestra. F 4

CORTADOR SUELA, NECESITO, que sea competente. Andes 2714. F 4

OFICIALES CERRAJEROS, NECEsito. Población París. Avenida Central 115. 3-F.

NECESITO MECANICO Y OFICIAL competente en automóviles. Río Janeiro 466. 4-F.

BUENOS LIMADORES Y PULIDOres, competentes en bronce, necesito. Ñuble 726. 4-F

LAVADOR AUTOMOVILES, PRACtico, buenos informes, necesito. Libertad N.o 23. 3-F

NECESITO EMPLEADO SEPA atender cantina, buena recomendación. Dirigirse: Plaza Hotel. Llolleo. 3-F

PERSONA CON BUENAS RECOmendaciones, para portero de noche. Santa Rosa esquina Zanjón de la Aguada. Fco. de Vidrios. 3-F

OPERARIO QUE HABLE NECESItamos, Santa Rosa esquina Zanjón de La Aguada. Fca. de Vidrios. 3-F

PIANISTA EXTRANJERO, BUSCA ocasión teatro. Dirigirse: Chacabuco 16. 3-F.

NECESITO BARNIZADORES COMpetentes. San Diego 482.

NECESITO REPARTIDOR CON REparto propio. Providencia 1304. 5-F

OFICIAL PARA PINTOR NECESIto. San Ignacio 197.

OPERARIOS PARA MALETERIA que sean competentes necesito. Doce de Febrero 71.

SE NECESITA UN HERRADUREro. Maestranza 1498. 4-F.

SE NECESITA UN HERRADOR, Maestranza 1498. 4-F

NECESITO BUENAS AYUDANTES en modas. Maestranza 324.

APRENDIZ MUEBLISTA, ADELANtado, necesito. A. Barrozo 440.

CHAUFFEURS PARA FORD PARticular, con buenos informes se necesita en Bristol Garage.

NECESITO MUEBLISTA TRABAJO a trato, buen precio y aprendiz. Chiloé 1212. F—4

MUEBLISTA PARA ESTANTE Y aprendiz, necesito. Brasil 863. F—5

NECESITO APRENDIZ DE MUEblista. Brasil 860. F-5

MUEBLISTAS PARA ESTANTES necesito. Brasil 860. 5—F

NECESITASE OFICIALES MUEblistas, no importa no tengan herramientas. Sevilla 1312, barrio Independencia. F—8

JOVEN ENTENDIDO ABARROtes necesítase. Santa Rosa 488. F—4

NECESITO HERRADOR. ELEUterio Ramírez 1160. F—5

NECESITAMOS MAESTRO COMPEtente en colocación de alfombras y linoleums. Inútil presentarse sin inmejorables referencias. Mórrison y Co., Ahumada 65. 4-F.

RESPUESTAS A NUESTROS LECTORES

LAS PERSONAS CUYA CONSULTAS NO APAREZCAN RESUELTAS EN EL DIARIO, SERAN ATENDIDAS PERSONALMENTE POR EL REDACTOR DE LA SECCION LOS DIAS LUNES, MIERCOLES Y VIERNES, DE 5 A 5.30 DE LA TARDE.

Salamandra. — Talca. — El cinco de Febrero de 1908, cancelé en una sastrería de esta ciudad, el valor de un traje que me había sido entregado con anterioridad.

Después de transcurridos más que quince años, o sea en la presente fecha, el dueño de ese establecimiento comercial — un pillo de siete suelas — ha iniciado en mi contra una demanda judicial, cobrándome nuevamente el valor de esa ropa, por no haber, según dice, constancia de su cancelación.

¿En qué forma puedo defenderme?

Negando desde luego la deuda en las tramitaciones preparatorias de la vía ejecutiva, y oponiendo, en el juicio ordinario consiguiente las excepciones de prescripción de la acción deducida y pago de la deuda.

La primera, porque con arreglo a las disposicionse del artículo 2522 del Código Civil, la acción de los mercaderes, proveedores y artesanos por el precio de los artículos que suministran, prescribe en el término de dos años; y la segunda, por que la solución o pago ha extinguido definitivamente las obligaciones por usted contraídas.

Hágase asesorar por un abogado de esa ciudad.

JABON TRANSPARENTE

Jabonero. Quillota. — ¿Querría usted tener la bondad de indicarme cómo se prepara el jabón de glicerina, transparente?

Es indispensable que las primeras materias sean depuradas y que los pesos sean exactamente como se indica, si se quiere obtener buen resultado.

	Partes
Sebo blanco	60
Aceite	74
Aceite de ricino	76
Solución de sosa cáustica a 30° B. en agua destilada	108
Agua destilada	10
Sosa en cristales	18
Azúcar	60
Agua	64

Primero se disuelven las grasas a una temperatura de 55° C.; hecho esto, se añade la solución de sosa en agua destilada; se opera luego como en la preparación de las demás especies de jabones.

Se abandona el producto durante una o dos horas en un recipiente tapado; se ve si la saponificación es completa; se añaden las 18 partes de cristales de sosa con las 10 de agua destilada, mezclando bien; finalmente, se deja en reposo por espacio de quince o veinte minutos.

Entretanto se habrán disuelto las sesenta partes de azúcar en sesenta y cuatro partes de agua destilada y se mezcla luego esta solución con el resto de los materiales.

Se eleva la temperatura hasta 70° C., se colora y perfuma y se vierte en los moldes.

Cuando el jabón está bastante duro para que se le pueda cortar, se le pone a secar teniéndolo así durante tres semanas. Finalmente, se moldea con una máquina de troquel.

LA LENGUA DE CRISTO

H. M. — Santiago. — ¿En qué idioma se expresó Cristo cuando vino a nuestro planeta?

En lengua aramea, hablada primitivamente en Mesopotamia y constituída por el conjunto de los dialectos semíticos de la región del Norte.

A partir del siglo V o VI antes de Jesucristo, el arameo absorbió a todas las demás lenguas semíticas, a excepción del árabe, y por espacio de doce siglos, fué el órgano de la literatura de los judíos.

Las muestras decisivas del arameitano en la literatura judaica se las encuentra en los capítulos IV, VII, VIII, XII, XVI, XVIII y XXVI del libro de Esdras (aproximadamente cinco siglos antes de Jesucristo), y en los II, IV, VII y XVIII del libro de Daniel (poco más de siglo y medio antes de Jesucristo).

Modalidades de la lengua aramea hablada en Palestina son el empleo frecuente de he por aleph, introducción de la forma hophal y de la puntuación masorética y algunas otras de menor importancia.

INCOMBUSTIBILIDAD DE LA MADERA

Constructor. — Santiago. — Le agradeceré me dé a conocer una fórmula para lograr la incombustibilidad de pequeños trozos de madera compacta (roble o espino).

El procedimiento siguiente da por lo general óptimos resultados:

Cal viva	1 parte
Agua caliente	4 partes

Se añade a la papilla formada cinco partes de ácido clorhídrico; se agita, se deja en reposo, se decanta el líquido limpio y se le agregan dos partes de cloruro amoníaco.

Esta solución mineraliza profundamente la madera sin mancharla. Se dan con ella cuatro o cinco aplicaciones empleando un litro aproximadamente por metro cuadrado.

ZENON.

SOMBRERERO NECESITO. SAN Pablo 3604. 4-F

SE NECESITA CORTADOR CARnicero. Avenida Larraín 5641. 5-F

CHAUFFEUR SE NECESITA CON muy buenos informes de competencia en el manejo y mecánica, buena conducta y sin vicios. Buen sueldo. Dirigirse, Correo Ñuñoa, casilla 15. 7-F.

EMPAPELADOR RECOMENDADO necesito. Dávila 759. 5-F.

CARRETELERO CON CARNET recomendado necesito. Aguirre 120 B. 3-F.

NECESITO TONELEROS HACER cuarterolas. Pago bien. García Reyes 73. 4-F.

HOJALATEROS COMPETENTES; aprendices necesito. San Alfonso 22. 4-F.

CARRETELERO COMPETENTE necesito. Delicias 2867. 5-F.

CARPINTERO PARA POLOLO, necesito. Vásquez 169.

OFICIALES CERRAJEROS COMpetentes, oficial pintor de carruaje, necesítanse. Mapocho 3155.

MAESTRO TORNERO EMBUTIdor, necsito. Mapocho 3155.

ALBAÑILES Y CARPINTEROS necesito, Carmen esquina Diez de Julio, traer herramientas.

CARPINTEROS DE BANCO, $ 12; colocadores puertas, revocadores necesito. San Nicolás 85. Barrio Subercaseaux. 4—F

NECESITO CARPINTEROS Y EMpedradores. Gorbea 2444. 5-F

NECESITO CORTADOR DE FOrros y de cuero, Fábrica Calzado. Delicias 2701. Feb-4

CARPINTEROS NECESITO. REPUblica esq. Toesca. Feb-4

CARPINTERO ENMADERACION necesito. San Luis 118, Los Leones.

MUEBLISTAS COMPETENTES NEcesito dos. S. Francisco 122. 5-F

MUEBLISTAS, HUINCHERO BARnizadores necesito. Prat 353. F-4

ENCHINCHADOR Y TIRADOR DE cortes se necesitan en la Fábrica de Calzado, Amunátegui 914.

CORTADOR FORROS CALZADO señora, necesito. Unión Americana N.o 57. 4-F

NECESITO TONELEROS PARA Buin. Datos: Unión Americana 611.

NECESITO RUEDERO Y OFICIAL de fragua. Esperanza 23. 4-F

PERSONA ACTIVA Y HONRADA para trabajos bodega y conducir camión 4 ruedas. Dardignac 89.

OFICIALES APRENDICES CARpinteros necesito. Providencia N.o 1822. F-4

CERRAJEROS NECESITO. SANTA Victoria 326. F-5

CHAUFFEUR CASADO SIN NIÑOS necesito, ella cocinera, él gobernar góndola 9137, línea Maestranza.

MARROQUINEROS, MAESTROS Y oficiales necesito. Gálvez 198. F-5

REBOCADORES, LA MEJOR PAJA larga para barro. La Granadina. Av. Matta 1460. Teléf. 113 Parque.

CABALLERIZO JOVEN, NECESITO. 12 Febrero 33. 4-F.

NECESITO PELUQUERO. SAN PAblo 1955. 3-F.

SE NECESITAN PULIDORES PAra fierro. Arturo Prat 1840.

SE NECESITAN CARPINTEROS PAra construcciones. Arturo Prat 1840. 4-F.

NECESITO MAESTROS CARROceros competentes carrocería Góndolas. Río Janeiro 466. 4-F

RECORREDORES, ENCERADORES de pisos, etc. Toman trabajos. Picarte 285.

MUEBLISTAS SOLICITAN PREcios y muestras de filete importado. Casilla 5012.

OPERARIO QUE HABLE ALEman necesitamos. Santa Rosa esquina Zanjón de La Aguada, Fábrica de Vidrios. F—4

CARPINTEROS MUEBLISTAS NEcesito. Coquimbo 550. F4

NECESITO OFICIALES MUEBLIStas. Santiago Concha 1561. F—5

EMPLEADO OFICINA OFRECESE cualquier trabajo, desde 7 P. M. Alberto Lys, Correo 7.

CORTADORES DE FORROS PARA cortes se necesitan. Fábrica de calzado Santa Victoria. F—4

CARPINTEROS DE BANCO NEcesito. Chiloé 1310. F—4

SE NECESITA CORTADOR SAStre. San Diego 1356. F—6

MUEBLISTAS COMPETENTES. Aseguro buen jornal. San Francisco esquina Concepción. F—4

MUEBLISTAS NECESITO. VERgara 677. F—6

NIÑOS DE 14 A 16 AÑOS NECEsito. Fábrica de calzado. Andes 2714. F-3

NIÑO JOVEN QUE SEPA TRABAjar almacén y práctica necesito. Pinto 1991. F-4

MOZO SIN SUELDO, FUERA DE Chile; llámenme por el diario. F-3

NECESITO NIÑO PARA REPARTO carnicería. Delicias 1829. 3-F.

MOZO 15-18 AÑOS PARA MANDAdos, puerta adentro, necesito. Serrano 302. F-4

MOZOS COMPETENTES SE NECEsitan, Restaurant Teutonia.

NECESITASE MOZO JOVEN PAra oficina. Tratar: Moneda 1061, Departamento Técnico.

NECESITO MOZO PARA CARNIcería. Alonso Ovalle 1139. F—4

MOZO PARA ASEO NECESITA: Círculo Helvético. Agustinas 1220.

NECESITO CHIQUILLO POCO servicio. Libertad 10. 4-F.

DOS EMPLEADOS 250 PESOS. Diez señoritas, cocineras, necesito. Venegas Salas, Plazuela Santo Domingo.

NECESITO CHAUFFEUR JOVEN, soltero, con buenas recomendaciones. Av. Manuel Montt 1327. De 12 1|2 a 2 P. M. 5—F

ALBAÑILES NECESITO. BEAUchef 1590, varios. 3-F

NECESITO MOZO PARA ALMAcén con buenas recomendaciones. Estado 359.

MUCHACHO PARA FABRICA NEcesito con recomendaciones. San Isidro 218.

NECESITO APRENDIZA SASTRE adelantada. Eduardo Matte 1670.

MOZO PARA TRABAJO DE BODEga y reparto necesito. Catedral esquina Libertad. Almacén. F-4

NIÑO PARA ALMACEN NECESITO. Independencia 1629.

MUCHACHO PARA ASEO DE 15 años. Brasil 25 A. 4-F.

NIÑOS, NECESITO. VILLAZANA 110. 3-F.

MATRIMONIO SOLO PARA TRAbajar quinta, ella cocinera necesito. Correa 1602 esquina Vivaceta, carros Palma. F-4

LECHERA, COCINERA, NECESItamos, Prado 2136. Una cuadra carros Ñuñoa, Escuela Caballería y Avenida Salvador. 5—F

NECESITO MATRIMONIO SOLO, sepan bien sacar leche. Mujica 63, entre Vicuña Mackenna y Avenida Quintas.

MATRIMONIO ESPAÑOL, RECOmendado necesito. El bodeguero; ella cocinera. Buen sueldo. Delicias 2867. 7-F.

MATRIMONIO U HOMBRE SOLO para chalet, necesito. Santiago Concha 1206. 4-F

NECESITASE MATRIMONIO SOLO entendido en hortaliza y flores para dar en media sitio plantado. Sto. Domingo 1156. 3-F

FAMILIA EXTRANJERA NECESIta ama de leche de cuatro a nueve meses: buen sueldo. Tratar: Matucana 615. F—3

DOS SEÑORITAS PARA EL MOStrador necesito. Panadería 5 de Abril 3555. 3-F

NECESITAMOS, APARADORAS, SAcador de puntera y rematadores. Fábrica de Calzado. Delicias 2701. 4-E

FABRICA DE ROPA BLANCA, NEcesita caladora a máquina. Echaurren 654. 4-F.

PERSONA SERIA PARA PIEZAS Y costurera, informada, necesito, buen sueldo. Moneda 1944. 3-F.

TEJEDORAS COMPETENTES, NEcesito. Pago los mejores precios. Tratar: Vásquez 221. 3-F.

BUENA TOCADORA GUITARRA, arpa; escribir: San Antonio Casilla 77 4-F

COSTURERA APRENDIZ NECESItase. San Isidro 657-3.

NECESITO AYUDANTA SASTRE, prefiero del barrio. Eyzaguirre 529.

POSTICERAS NECESITO. MAEStranza 144.

SE NECESITA AYUDANTA SAStre muy competente. Dirigirse: Cóndor 1044. F—5

COSTURERA NECESITA CASA particular. Compañía 2876 B. 3-F.

SE NECESITA SEÑORA PARA que cuide una casa. Bascuñán Guerrero N.o 1302. 5-F.

PERSONA SERIA PARA PIEZAS y costura, informada, necesito, buen sueldo. Moneda 1944. 4-F

COSTURERA PRACTICA EN CALzoncillos. Brasil 765.

NECESITO BUENAS PANTALOneras. Merced 773. 4-F

LAVANDERA COMPETENTE AL día, necesítase calle Irarrázaval 4. Bellavista. 4-F

NECESITO COSTURERAS EN MOdas y pieles. Brasil 133. 4-F

PLANCHADORAS DOBLEZ, NECEsita "Lavandería Cruz Roja". Compañía 1360. 4—F

NECESITO MAESTRA COMPEtente para batas, y costurera sastre que sepa ojalar bien. Moneda 1435. 4—F

COSTURERA BIEN ENTENDIDA en trajes de señora necesito, pago bien. Moneda 840.

COSTURERAS BUENAS, COMPEtentes en tejidos necesito. Blanco Encalada 1617. Feb-4

AYUDANTA VESTONERA, Y aprendizas necesítanse. V. Mackenna 1060. F-4

SE NECESITA UNA BUENA PREparadora en sombreros de señoras. Bandera 749.

NECESITO SEÑORITA MUY BUEnas referencias. Casa César Rau. Ahumada 31. F-4

COSTURERA SASTRE, NECESITO. Maule 676. 4-F.

NECESITO SEÑORITA DECENTE, para pastelería con recomendaciones. Matucana 998. 3-F.

NECESITO SEÑORITA O JOVEN sueldo 300 pesos. Presentarse únicamente hoy. Ñuble 1066.

NIÑERA PARA CUIDAR UNA GUAguita necesítase con buenas recomendaciones y práctica. Tratar en San Antonio 530, de 5 a 6 1|2 de la tarde. 3-F

NIÑERA RECOMENDADA NECEsito. Carmen 338. F-3

EMPLEADA PARA LA MANO NEcesito, con recomendaciones. Recoleta 882. F-3

SIRVIENTA DE MANO, CON BUEnos informes se necesita en Lira 711. F-3

SE NECESITA EMPLEADA, CHIloé 1212. F-3

SIRVIENTA HONRADA, ASEADA, necesita señora sola para casa-quinta. Continuación. Catedral 4435. Pago carro. 4-F.

EMPLEADA JOVEN PARA EL servicio de piezas necesita familia extranjera. Chacabuco 433. 3-F.

NECESITO EMPLEADA PARA quehaceres de casa de tres personas.— Merced 180. 3-F.

NECESITO UNA PERSONA PARA cobrador, inútil presentarse sin buenas recomendaciones y fianza en efectivo. San Diego 482.

NIÑA SERIA PARA QUEHACERES de casa, necesito. Bandera 147.

NIÑA DESCARNADORA PARA cortes, se necesita. Fábrica de calzado Santa Victoria 324. F—4

NECESITASE UNA EMPLEADA Y un niño para el servicio. Catedral 1236. 4-F

SE NECESITA EMPLEADA SEPA sacar leche. Arturo Prat 1185. 4-F

NIÑA PARA EL SERVICIO NECEsito. Andes 2601. 4-F

EMPLEADA BUENA PRESENCIA, para pastelería necesito. Delicias 2737.

NECESITO NIÑA JOVEN PARA las mesas. Sueldo $ 50. Tratar, Echaurren 702. 3-F.

SEÑORITA NECESITO, TOQUE Y cante en guitarra. Restaurant. Copiapó 1403. 5-F

NECESITO NIÑA PARA EL CUIdado de una guagua. Independencia 516, panadería.

SERVIDUMBRE LA MEJOR DE Santiago. Pidala Bandera 339.

MUCHACHA DE 14 A 16 AÑOS, puertas afuera, para niñito 4 años, necesítase, Moneda 1324. Presentarse únicamente entre 12 y 2. 4—F

EMPLEADA DE PIEZAS, RECOmendada necesito para pensión particular, buen sueldo y gratificación. Moneda 840. Feb-4

NECESITO PARA LA VENTA DE chocolate y alfeñiques muchachos con recomendaciones, casa, comida, buen sueldo. Serrano 401.

EMPLEADA ENTIENDA PASTELEría, necesito. Alameda 3297.

NECESITO NIÑAS PARA ENVAses, competentes. Fábrica de Calzado. San Alfonso 466. 5-F

EMPLEADA SERIA, ENTENDIDA cocina, necesito, sueldo 40 pesos. Arturo Prat 1312. F—5

NECESITO COCINERA Y SIRVIENta de mano de regular edad. Ñuble 1156. F—4

SE NECESITA UNA AYUDANTA de cocina. Delicias 1312.

SEÑORA ENTENDIDA EN COCInería se haga cargo negocio, necesito. Carmen 1369.

NIÑA AYUDANTA PARA RESTAUrant necesito. Agustinas 1126. 4—F

AYUDANTA COCINA NECESITO, con o sin cama. Nataniel 128.

NECESITO MAESTRA COCINA. — Llolleo, Plaza Hotel. 5-F.

SE NECESITA COCINERA QUE haya estado en pensión o restaurant. Blanco Encalada 2814.

NECESITO COCINERA JOVEN, Manuel Rodríguez 757.

AYUDANTAS DE COCINA SE NEcesita. Restaurant Teutonia. Bandera 843.

NECESITO COCINERA CON BUEnas recomendaciones. Providencia 1304. 5-F.

NECESITO NIÑA ENTIENDA COCIna, aunque tenga guagua. Prat 1280. 3-F.

NIÑA JOVEN PARA MANDADOS necesito. Gálvez 145. 5-F

SERVIDUMBRES ENCONTRARA dirigiéndose únicamente a "La Valos", oficina García Reyes 13.

NIÑA PARA MOSTRADOR DE PAnadería, formal, competente, necesito. Santiago esquina Huemul. F 3

NIÑERA DECENTE DE 14 A 16 años, se necesita en Delicias 485. 3-F.

NECESITO COCINERA, PAGO bien. Mapocho 2442. 4-F.

SE NECESITA COCINERA, VITAcura 119. 6-F

COSTURERAS DE CAMISAS, SE necesitan. Buines 642. 3-Fb.

COCINERA NECESITO. TRATAR: de 12 a 2 y de 5 en adelante. Almirante Barroso 831. F-3

COCINERA NECESITO, Av PEDRO Valdivia 231. 4-F

COCINERA NECESITO. COMPAñía 2519. 3-F.

COCINERA COMPETENTE Y MOZO de comedor se necesita en Delicias 1626.

COCINERA COMPETENTE SE NEcesita. Bandera 848 .

COCINERA CON BUENOS INFORmes y competente para un caballero solo se necesita. Sueldo: $ 50. Dirigirse: República N.o 34.

COCINERA NECESITO. NATAniel 1260 4-F

COCINERA NECESITO. LIBERTAD 37. 4-F.

COCINERA SE NECESITA, SE REcibe con guagua. San Ignacio 212. 4-F

OCUPACIONES (Necesitan)

ARQUITECTOS O PARTICULARES ofrécese carpintero competente construcciones, interpretación planos etc. V. H. Chillán Nuevo 1085 Valparaíso. M 6

CHAUFFEUR JOVEN, BUENA REcomendación, ofrécese. Maestranza 1260. F-3

CONTADOR EXPERIMENTADO, instruído, buenas recomendaciones, 34 años. Solicita puesto de labor y responsabilidad; aceptaría en cualquier punto del país .Dirigirse a S. A., casilla 4352. Valparaíso. F 5

UN HORTELANO EXTRANJERO, solo, se ofrece para trabajar Santiago, día, semana o media. E. C. Sama 1244. Sastrería Santenac.

SEÑORA ALEMANA CON NIÑITA 2 años, se ofrece manejo casa, jabonería, lechería u otro negocio: buenas referencias.—C. T. E., Dardignac 375. 5-F

CHOFER MECANICO SE OFRECE con muy buenas recomendaciones; más de 12 años práctica, particular o trabajar góndola que no sea Ford. No me ocupo menos 300. Dirijirse: Correo N.o 5 J. S. Y. 4 F

PIANISTA EXTRANJERA BUSCA ocupación teatro. Dirigirse: Chacabuco 16. 4-F.

QUIEN NECESITA MOZO FUERA de Chile, pase Nataniel 1291.

SEÑORA EXTRANJERA OFRECEse administrar casa pensión. Correo Central R. Selva.

JOVEN PRACTICO CASADO, SOlicita administración club, sociedad u otra ocupación análoga. Ofrécese recomendaciones. Mapocho 2307. 4-F

PIANISTA OFRECESE, ATIENDE matinées, recepciones. Molina 171. 4 F

OFRECESE HORTELANO CASADO cuidar quinta, buenos informes. Tratar, Coquimbo 1055.

OPORTUNIDADES PARA FAMILIAS

EXCUSADOS DE LOZA REALIZAmos una partida. Chacabuco 18. 16-Abril.

¿QUIERE USTED COCINAR RAPIdo y económicamente? Compre una cocina "Svea". San Diego 85. Agusto Grat. 13Feb.

BAÑOS, CALENTADORES, LAVAplatos, realizamos. Chacabuco. 18. 18-Abril.

TEJIDOS DE PUNTO, TRAJES, CApas, paletoes, chompas vendemos por mensualidades, San Diego 212, Fábrica Subercaseaux 659. F-5

TEJIDOS DE PUNTO, TRAJES, capas, paletoes, chompas, vendemos por mensualidades. San Diego 212. Fábrica Subercaseaux 659. 3-F.

LINDOS TRAJES USADOS, SEÑOritas, caballeros. Prat 573. 4-F.

$ 60 HECHURAS DE TRAJES. SAStrería, Morandé 594. F 3

SEÑORAS APROVECHEN NUESTRA gran rebaja: delantales para niños en brin o lienzo en cualquier edad, desde 3.40. Ropita para guagüitas, todo lo necesario. Monjitas 865. 3-F.

BLUSAS GASA, 5.00; DELANTALES grandes 8.00; camisas 3.80; pantalón 3.50. Monjitas 865. 3-F.

COMBINACIONES 8.00; CORPIÑOS 3.50; mamelucos brin 6.40; guardapolvos 7.00. 3-F.

CAMISAS SPORT PARA NIÑOS, finas 8.00; pañuelos lana, grandes, 26.00; batitas 9.00. Monjitas 865. 3-F.

CABALLEROS: LIQUIDAMOS BUEna camisa céfiro con cuello 11.50; calzoncillos céfiro, cortos 7.00. Monjitas 865. 3-F.

REGALAMOS: LINDA CAMISA fantasía con dos cuellos 14.50, clase extra 15.80. 3-F.

PALETO PIEL MUY FINA 18.00; camisas noche 10.50; saldo cuellos finos 1.20. Visite nuestra casa, comprará barato. Monjitas 865. 3-F.

30, 40 CENTAVOS PEDAZO FRAzada, tocuyo, últimas partidas incendio Bodegas Grace, Brasil 754, entre San Pablo-Rosas. 4-F.

LANA PARA TEJER CHOAPINOS, y palillo, encontrará colores surtidos, en Avenida Portales 2957, casa particular. 5-F

ALMACENES "AL PRECIO FIJO", Ahumada 51-57. Grandes surtidos en mamelucos, delantales, vestiditos, ropita, calcetines y calzado para niños y niñas. Grandes rebajas por balance.

ALMACENES "AL PRECIO FIJO" Ahumada 51-57. Delantales brin señora 5.80; medias importadas tupidas, 1.80; blusas gasalina, 5.90. Artículos para campo y playa a precios baratísicos.

VIUDAS, SOLTERAS Y CASADAS. Aseguren su propio bienestar y el de su hogar comprando la hilandera "La Ideal", y trabajando en su casa podrán fácilmente hacerse de una buena renta mensual. Visítenos y se convencerá.— Díaz y Herrera. Libertad 241.

SEÑORITAS: HAGO PELUCAS PREcios bajos. San Diego 91. Peluquitas de muñecas. F-5

POLICARPO MENDEZ S., AGENte de Singer Sewing Machine, Independencia 334.

¿DESEA ADQUIRIR MAQUINA Singer? Pida precios, condiciones Independencia 334.

REPUESTOS ACCESORIOS, AGUjas, aceite, hilo para máquina de coser. Independencia 334.

CLASES GRATUITAS DE BORDAdos y deshilados en máquina Singer. Independencia 334.

SE RECIBEN TRABAJOS DE DEShilados borados. Independencia 334.

SEÑORAS DUEÑAS DE CASA! EN Independencia 334 hácese toda clase de composturas, reparaciones de máquina de coser.

SEÑORA! LO QUE NECESITE SU máquina de coser lo encontrará en Independencia 334.

Feria Especial de Quesos y Mantequilla

LARRAIN GARCIA MORENO HNOS.

Feria Matucana 23. Teléf. 206. Estación. Casilla N.o 1096.
Oficina Centro: Agustinas 1114.—Teléfono 3722.
Dirección telegráfica: LAROS

Remates todos los Lunes, a las 3 P. M., ventas en privado todos los días de la semana. Lotes para grandes y pequeños comerciantes.

Para nuestro próximo gran remate semanal que se verificará el LUNES 4 de Febrero, a las 3 P. M., tenemos gran cantidad de

Quesos y Mantequilla

DE LAS MARCAS MAS ACREDITADAS DEL PAIS

NOTA. — La mercadería destinada a Feria se debe dirigir a nuestro nombre. Boletos a casilla 1096. Pagos INMEDIATAMENTE después del remate.

LUNES 4 DE FEBRERO, A LAS 3 P. M., EN MATUCANA N.O 23

RAFAEL UNDURRAGA VERGARA.
ADMINISTRADOR.

MAÑANA LUNES

De 2.30 a 6 P.M.

Gran Remate de Productos Agrícolas
QUESOS Y MANTEQUILLA
DE LAS MARCAS MAS ACREDITADAS
FERIA URETA Y CIA.
MATUCANA No. 10
Ex-Local de la Soc. Comercial de Agricultores

OBJETOS PERDIDOS

BUENA GRATIFICACION SE DARA a quien devuelva una piel pitois perdida Jueves noche en Teatro Santiago, quedada en palco N.o 4. Ejército 608.

GRATIFICARE QUIEN ENTREgue pulsera oro perdida ayer mañana en el centro o camión trayecto Compañía-Plaza Italia. Huérfanos 2293.

PROFESIONALES

ZURCIDOS INVISIBLES: NOTABLE zurcidor japonés. Especialista único. Especialidad en viraduras, composturas, transformaciones. Son perfectas. San Diego 228. Teléfono Inglés 667. Febr. 26

SASTRERIA CARMEN 7, RECIBE hechuras con materiales de primera; desde 70 pesos; ternos sobre medida, casimir inglés, $ 130, $ 170 y 200. 16-Febrero

CONDOR 1158, CASA ANTIGUA, única especialista zurcidos invisibles. Jersey sedas, viradura, hechuras. Transformacione garantidas. F 25

COBRANZAS JUDICIALES Y EXtrajudiciales, haciendo los gastos: cuentas comerciales, escrituras de mutuo, pagarés, cheques con tramitación civil y criminal, cánones insolutos de arrendamientos, juicios de divorcio, nulidad de matrimonio, posesiones efectivas, nombramiento de curador, tramita el abogado de la Oficina de Ramón del Río, Bandera 552, casilla 2313 teléfono 3973. No se cobran gastos ni honorarios si no se obtiene éxito.

BARNIZO TODA CLASE DE MUEbles, trabajo corriente y fino a particulares, constructores o fábricas con larga práctica en el ramo. Ordenes por carta. Juan Poblete. Mapocho 4622. 5-F

PROPIEDADES

COMPRO CASA HASTA 28,000 PEsos, barrio Providencia, Ñuñoa, Bellavista. Lastarria 93. F 3

CON SOLO $ 15.000 CONTADO, SALdo deuda Banco Hipotecario, vendo lindas casas nuevas, 12 piezas, 43 metros fondo. Matucana N.o 84, dos cuadras Alameda. Estación Central. Vista Quinta Normal. 3-Fb.

$ 33,000 VENDO ESPLENDIDA quinta, facilidades de pago. Tratar, verla: Avenida Miguel Claro 214. Casa N.o 1. F-3

DE OCASION VENDO LINDOS SItios en Valparaíso, Población Placilla de Peñuelas, esquina frente dos calle. Tratar: Providencia, José M. Infante esquina Horacio Fabres, Almacén Las Glorias, carros Bilbao. F—3

$ 3,800 VENDO CASITA, BARRIO Lourdes, calle Germán Riesco número 4761. Tratar de 5 a 6 P. M. F-3

PERMUTO SITIO 15x25, SANEAdo, cuatro mil pesos, por casa habitación, alrededor diez mil pesos. Pago diferencias facilidades. Avenida Italia 1233. ?-F

$ 65,000 VENDESE CHALET MOderno, sin agentes. Rosas 2312, próximo Cumming, 11 piezas, servicios, electricidad, gas, baño, jardín, garage. Deuda hipotecaria. 4-F

QUINTA UNA A DOS CUADRAS alrededores Sant' go, inmediata a carros, con casa habitación, compro. Indicar precio, condiciones, cómo puede verse. R. S., Correo Central. 3-F

$ 65,000 VENDESE, SIN AGENTE, buena casa. Santa Rosa 1042. Doce piezas, garage, servicios, tres patios. Contado 15,000, resto grandes facilidades. 3-F

VENDESE OCASION, SIN AGENtes, casa esquina, mucho porvenir, facilidades pago. Tratar: su dueño, calle Augusto Matte 401, Comuna Yungay. 4-F

$ 170.000, SE VENDE CASA DE renta. Altos y bajos, baño, cocina y teléfono instalados. Tratar: H. Bennison. Huérfanos 944. 3-F.

VENDO DOS CASAS EN BUIN Y arriendo casa-quinta. Tratar Providencia 1363. Carlos Monreal. 3-F.

$ 13,000 VENDO CASA Av. ITALIA cuatro piezas grandes, cuatro chicas. Tratar: Irarrázabal 302, esquina Eucaliptus. 3-F

VENDEMOS: ROMAN DIAZ, CASA-chalet tres pisos, sitio vacante, 12 por 30. Todo servicio. **Diego de Velazque,** chalet estilo normando, tres pisos, todo servicio. **Cortés** construcción nueva un piso, sitio de 15 por 41 para chalet o casa renta. **Compramos:** Sitio 20 por 60. Tarapacá Victoria, negocio rápido con precio razonable. Tratar: Morandé 67, de 11 a 12, diariamente.

REALIZO CASA CALE LIRA 557. Granrenta, altos, independiente. 20 departamentos, jardín, arboleda, garage. Deuda Caja Hipotecaria, 18 mil. Precio: 70,000. Dueño: Agustinas 1279.

$ 27,000 AL CONTADO, POR AUsentarme. Casa nueva, sólida, cuatro grandes piezas, árboles frutales, parritas, azotea, gallineros. Otras ventajas. Muy cerca tranvías. Lira 1221.

29,000 VENDO CASA NUEVA MOderna, ocho departamentos, todo servicio, dos patios, luz eléctrica, cerca Avenida Matta. Cuevas 1298.

COMPRO URGENTE CASA ANTIgua hasta 20,000 contado, buen barrio. calle Santiago 1330.

QUILLOTA VENDO CHACRA Ideal para hacer plata, siete cuadras regadas, buenas casas, regalo 90 mil pesos, fácil pago. Verla, tratar. Av. Valparaíso 1391.

PROPIEDADES D EVENTA, CAsas, sitios, quintas, compro, vendo, permuto. Federico A. Reyes. Huérfanos 1235.

QUINTAS Y SITIOS VENDO EN Providencia, Ñuñoa, Los Guindos, Santa Elena, barrio Subercaseaux, Población Germania El Vergel, Población San Nicolás, Lo Ovalle, Cisterna. Federico A. Reyes. Huérfanos 1235.

$ 35,000 CON FACILIDADES PARA el pago vendo bonita quinta con gran parrón 2 piezas, frente de ladrillo y reja, superficie 51 x 50 metros. Jaraquemada esquina. Av. San Nicolás y Av. Lazo. Federico A. Reyes. Huérfanos 1235.

$ 16,000 PAGADEROS MITAD AL contado y el resto a largo plazo, vendo quinta frutal: 25 x 103 metros. Av. Subercaseaux paradero N.o 11 carros Cisterna, línea del Ferrocarril Eléctrico a San Bernardo. Federico A. Reyes. Huérfanos 1235.

$ 1,200 AL CONTADO MAS $ 3,200 con mensualidades de $ 100 vendo bonito sitio completamente cerrado. 50 x 48 metros. Población San Nicolás. Federico A. Reyes. Huérfanos 1235.

$ 4,800 CON $ 1,600 AL CONTADO, resto mensualidades de $ 100 vendo sitio 25 x 51,50 metros, a tres cuadras línea de carros Av. Subercaseaux. Federico A. Reyes. Huérfanos 1235.

$ 110,000 IRARRAZAVAL ANTES de Pedro Valdivia, dos pisos, moderna, 10 piezas, garage, 16 x 100. Alberto Santelices F., Agustinas 1152.

OCASION VENDO CASITA INCONclusa muy barata Avenida San Miguel, calle Avd. Mirá 423. Llano Subercaseaux.

VENDO CASA RENTA DOS PIsos. Eleuterio Ramírez cerca Santa Rosa. Compañía 1034, oficina 10. F—5

VENDO QUINTA DOS PESOS MEtro, con casa, árboles frutales, Cisterna, población Nueva España, 7.500 metros. Tratar con su dueño, Cochrane 1342. F—4

SITIO CERRADO PARA INDUStria, arriendo barato. Subercaseaux 659. F—5

EN ALAMEDA,DE ESQUINA, LA mejor situación para residencias, vendemos magnífica propiedad recién construída, compuesta de dos casas pagándola con sólo $ 150.000 y el saldo reconociendo deuda hipotecaria a la Caja tipo 5 %. 3. Alejandro Greene Cruzat. Sección Propiedades Urbanas. Teatinos 86. Casilla 3722.

EN MANUEL RODRIGUEZ, RESIdencia de un piso, recién terminada, a un paso de la Alameda, vendemos en el precio de ocasión de $ 165.000 rebajado de $ 200.000. Debe $ 80.000 Caja Ahorros. Teatinos 86.

EN RIQUELME, EDIFICIO MODERno recién construído, dos pisos, dos casas independientes que producen $ 13.200 anuales. Precio 135.000. Teatinos 86.

EN RECOLETA, MUY BIEN SITUAda, propiedad de renta, compuesta de casas de arriendo $ 150, cada una. Produce $ 22.000 anuales. Precio $ 160.000. Teatinos 86.

EN MERCED, DE ESQUINA, REsidencia de gran lujo, con renta, vendemos de ocasión en sólo $ 420.000, rebajados del precio primitivo de $ 550.000. Teatinos 86.

EN SAN PABLO, ESQUINA, GRAN propiedad de renta que produce el 12 o|o. Edificio de dos pisos, construído recientemente de concreto armado y cemento. Teatinos 86.

EN IRARRAZAVAL, GRAN QUINta, con chalet moderno de todo lujo y muy cómodo, parque, jardines, plantaciones, etc. Precio $ 240.000 Teatinos 86.

AL LADO DE PROVIDENCIA EN Pedro de Valdivia, quinta, con 7.300 m2. y chalet muy confortable y moderno, vendemos en solo $ 180.000. Teatinos 86.

EN BELLAVISTA, CHALET MOdernos, recién terminados, de lujo, vendemos en sólo $ 55.000. Teatinos 86.

EN FORESTAL, SITIO DE 10 M. por 26 m. Precio $ 78.000... Teatinos 86.

A UNA CUADRA DE LA PLAZA de Armas, gran residencia con renta, de todo lujo, pudiendo quedar de esquina con un gasto de $ 60.000, vendemos en $ 370.000. Alejandro Greene Cruzat, Sección Propiedades Urbanas. Teatinos 86. Casilla 3722.

$ 28,000, GALVEZ VENDO CASA ocho piezas grandes, patio, facilidades pago. Jorge Harrison. Bandera N.o 441.

8,000.— MADRID, CUATRO DEPARtamentos, árboles frutales, patios.—Barros Vergara, Bandera 78.

8,000.—CISTERNAS, DOS DEPARtamentos, parrón 30 metros, arboleda, 1,300 metros. Bandera 78.—Barros.

8,000.—LO OVALLE, ESQUINA NEgocio, arboleda, tres departamentos, 750 varas.—Barros. Bandera 78.

11,500.—LO OVALLE, QUINTA, esquina para negocio, parrón 15 metros, 1,065 varas. Bandera 78.—Barros.

26,000.—VERA, CINCO DEPARTAmentos, fachada ladrillo, cómoda.—Barros. Bandera 78.

30,000. — SANTA ELENA, SITIO 1,805 metros, situación porvenir. Bandera 78.—Barros.

40,000.—CAMILO HENRIQUEZ, cerca Matta, moderna, 390 metros. — Barros. Bandera 78.

50,000.—MAPOCHO, CASA QUINta, extensa arboleda, carro cerca. Deuda 15.000. Avaluada 60,000. — Bandera 78.—Barros.

ALMACEN ABARROTES CON CAsa y depósito licores, véndese ocasión por enfermedad. Arriendo bajísimo, situación comercial, central.—Barros. Bandera 78.

PENSION Y RESTAURANT VENdese por viaje Europa. Buena situación, establecido quince años, arriendo bajo, contrato. Tiene plano eléctrico, teléfono. Bandera 78.—Barros.

CASAS Y SITIOS VALOR HASTA 30,000, compro. Negocios rápidos.—Barros. Bandera 78.

ENVIE SUS ORDENES DE COMpra, venta o permuta de propiedades a la Oficina Barros Vergara. Ganará tiempo y evitará molestias. Bandera 78.

¿DESEA COMPRAR O VENDER algún negocio o industria? Ocurra a la Oficina Barros Vergara y será complacido. Bandera 78.

MATRIMONIO HONORABLE, SIN hijos, desea arrendar casita cerca carros. Canon hasta 200. Casilla 2848.

TENGO PEDIDOS DE CASAS DESde 150 a 400. Buenos arrendatarios.—Barros Vergara. Bandera 78.

Remate de prendas de plazo vencido

El Lunes 4 de Febrero, a las 9 A. M., el martillero señor Tagle V., rematará en la **Casa de Préstamos "LA VALPARAISO", calle Maestranza N.o 392,** las prendas no rescatadas y comprendidas entre los números 32,623, a 33,753 y 96,186 a 97,665.

HAY: alfombras, relojes y cadenas de oro y plata, sobretodos, cuellos de piel, ponchos y mantas, carpetas, anillos con brillantes y diamantes, un piano, servicio de mesa de plaqué, ternos de casimir, vestidos, blusas, batas, pañuelos de rebozo, armas de fuego, tornillos con brillantes, cortes de casimir y retazos de género, maletines y bolsas de plata, máquinas de coser y fotográficas.

El Lunes 4 de Febrero, a las 10.30 A. M., el martillero señor Casanova, rematará en la **Casa de Préstamos "La SANTA LUCIA", Av. Delicias 307,** las prendas no rescatadas y comprendidas entre los números 15,154 a 16,048.

HAY: servicio de mesa de plaqué, cortinas de terciopelo y punto, jardinera de plaqué, un piano, maletas de cuero, mantos de seda y velo, máquinas de coser de mano y de pie, floreros de plaqué, relojes y cadenas de oro y plata, sobretodos, anteojos de carrera, cortes de casimir y retazos de géneros, prendedor con brillantitos, anillos con diamantes y piedra, manteles, etc., etc.

El Lunes 4 de Febrero, a las 2 P. M., el martillero señor Patiño, rematará en la **Casa de Préstamos "LA ESMERALDA", calle Cochrane N.o 699,** las prendas no rescatadas y comprendidas entre los números 58,616 a 60,702.

HAY: pañuelos de rebozo, catres de fierro con bronce, colchones, sommiers, manteles y servilletas, ponchos y mantas, pistolas y revólvers, cortes de casimir y retazos de géneros, peinadores con mármol, relojes y cadenas de oro y plata, ropero con espejo y peinadores con mármol, máquinas de coser, impermeables, alfombras, sillas de montar chilenas e inglesas, etc., etc.

El Lunes 4 de Febrero, a las 4 P. M., el martillero señor Villegas rematará en la **Casa de Préstamos "LA SANTA JUANA", calle San Borja N.o 171,** las prendas no rescatadas y comprendidas entre los números 66,479 a 70,000.

HAY: ternos de casimir, vestidos, blusas, batas, abrigos y calzado en gran cantidad, pañuelos de rebozo, sillas de montar chilenas e inglesas, cortes de casimir y retazos de géneros, manteles y servilletas, mantos de seda y velo, máquinas de coser, servicio de mesa de plaqué, gran surtido en ropa interior y de cama maletas de cuero y muchas otras especies.

Las prendas estarán a la vista desde antes del remate. PAGO AL CONTADO.

EL INSPECTOR.

Casa de Consignaciones y Remates

"LA EUROPEA"

268 - San Diego - 268

Recibe toda clase de muebles y mercaderías para la venta en remate o privada, anticipando fondos.

Para remates a domicilio, órdenes en San Diego 268.

Volochinsky y Cía.

$ 80,000 AGUSTINAS, RECIEN construída. Compañía 1290.

$ 65,000 BRASIL, MUY BUEN EStado. Deuda 20,000 pesos. Compañía 1290.

$ 60,000 AV. SALVADOR, CHALET dos pisos, 720 metros, 7 habitaciones, hall, jardín, Compañía 1290.

$ 50,000 MAESTRANZA, RECIEN construída, 8 habitaciones, toilette, patio, garage y sitio al fondo con salida a otra calle Compañía 1290.

$ 50,000 BALMACEDA, UN PISO, 13x35, 6 habitaciones, hall cerrado, dependencias, patio. Compañía 1290.

$ 32,000 RIQUELME, CASA CHICA. Compañía 1290.

$ 30,000 ÑUBLE, COMPAÑIA 1290

$ 20,000 FRANKLIN, BIEN TENIda Compañía 1290.

$ 16,400 BELLAVISTA, UN PISO; 8x30. Compañía 1290.

$ 15,000 FRANKLIN, 7x40, SE VENde otra en igual precio. Compañía 1290.

$ 12,050 BELLAVISTA. COMPAÑIA 1290.

$ 11,950 BELLAVISTA. COMPAÑIA 1290.

$ 10,800 BELLAVISTA, COMPAÑIA 1290.

PROPUESTAS

PROPUESTAS PUBLICAS.—SE LLAma la atención a un aviso del "Diario Oficial" pidiendo propuestas para la construcción de una población obrera en el Apostadero Naval de Talcahuano, que se abrirán el 15 de Febrero próximo.—Enero de 1924. F 14

PROPUESTAS PUBLICAS. — Pídense para proveer al Cuerpo de Gendarmería de Prisiones de los siguientes artículos: 1452. — Mil cuatrocientos cincuenta y dos uniformes completos compuestos de una gorra con insignia, una blusa con insignias y un pantalón de paño. — 1237. Mil doscientos treinta y siete capotes. — 2004. Dos mil novecientos cuatro pares de calzado. — 1000. Mil cinturones con tahalíes y una cartuchera. — 200. Doscientas frazadas y 100. Cien fundas de colchón y almohadas. — Bases y antecedentes en la Comandancia del Cuerpo (Ministerio de Justicia), de 2 a 4 P. M., diariamente debiendo los proponentes sugetarse a las disposiciones del artículo 13 del Reglamento N.o 3, del Cuerpo. Las propuestas se abrirán el 15 del mes de Febrero a las 3 P. M. 4- F

PRESTAMOS DE DINERO

NECESITO DIEZ MIL PESOS PRImera hipoteca, propiedad urbana. Casilla 2490. 3-F

¡DINERO! HAY DISPONIBLE desde 200 pesos sobre automóviles, muebles, pianos, mercaderías, fianzas, hipotecas. También descuento letras con fianza de comerciante o industrial establecido. Bandera 140, oficina 4. 18-F.

SOCIO CON $ 10,000 NECESITO, para industria consumo obligado. Prefiero conozca plaza abarrotes. —Balmaceda 746. 4-F

Importante Remate Voluntario

EL DIA 12 DEL PRESENTE MES, A LAS 3 P. M., EN VALPARAISO

ante el Notario señor don ARTURO BASCUÑAN CRUZ, se rematará la espléndida casa-quinta, situada en Viña del Mar, calle de Alvares N.o 1198, con 90 metros de frente y situada al frente de la Estación de Chorrillos.

La propiedad se rematará por el bajo mínimum de

$ 200,000

doscientos mil pesos, pagaderos la mitad al contado y el saldo a 6 meses plazo con el interés del 8 por ciento anual, quedando hipotecada por el saldo insoluto.

La propiedad no tiene gravamen alguno.

Puede visitarse diariamente, de 8 a 12 M., y de 2 a 6 P. M.

Títulos, antecedentes, etc., etc., los proporcionará el

NOTARIO SEÑOR BASCUÑAN CRUZ, CALLE PRAT 77, VALPARAISO

EL TATERSALL

en la FERIA que se efectuará el

Lunes 4 de Febrero

entre otros lotes de ganado gordo y para engorda, se rematarán:

NOVILLOS GORDOS tipo embarque llegados de CARAHUE.
BUEYES, VACAS Y TERNEROS GORDOS llegados de MULCHEN, PUERTO SAAVEDRA, SAGLLUE, CHILLAN y BULNES.

LLEGADOS DE LOS ANDES:
50 NOVILLOS mestizos, de 3 años, muy preparados y de gordura avanzada.

DEL FUNDO SANTA TERESA:
40 VAQUILLAS mestizas holandesas, de 2 y 3 años, cubiertas por toros finos.

3 TOROS HOLANDESE puros por cruza, llegados de la REPUBLICA ARGENTINA.

LECHONES GORDOS llegados de RARI RUCA.

EL GERENTE.

REMATE

Por liquidación de la Comunidad Correa Yrarrázaval, el 17 DE MARZO DE 1924, A LAS 4 P. M., EN LA NOTARIA FABRES, en Santiago, Galería Alessandri, se rematará el fundo

Casas Viejas de la Compañía

ubicado en la COMUNA DE GRANEROS, departamento de Rancagua, con una superficie de 307 1|2 CUADRAS MAS O MENOS, TOTALMENTE REGADAS, en las cuales está comprendida la "VIÑA COMPAÑIA" DE 56 CUADRAS MAS O MENOS.

El fundo tiene numerosas posesiones de inquilinos, bodegas, buenas casas de habitación con parque, lechería, casas de administración, casas para arriendo y otros edificios. Hay 71 cuadras entreboladas.

LA VIÑA TIENE GRANDES BODEGAS CON TODAS LAS INSTALACIONES NECESARIAS.

El remate comenzará por el

Minimum de $ 1.700,000

que se pagará reconociendo por su valor comercial o sea de cancelación, el saldo de la deuda a la Caja Hipotecaria, por un capital primitivo de $ 400,000 en letras del 6 o|o con 1 o|o de amortización; y el resto en tres parcialidades iguales, al contado, seis y doce meses, con el interés del 8 o|o.

Bases y antecedentes en la Notaría indicada. Títulos en la Caja Hipotecaria. Cualquier otro dato puede pedirse a don José Francisco Fabres, Catedral 1395, o a don Emilio Valdivieso, Huérfanos 948.

Para visitar el fundo, dirigirse al Administrador don Enrique Martínez, Graneros, Casilla 13, Teléfono Inglés N.o 17.

DINERO FACILITO, DUEÑOS DE casa, comerciantes, pequeñas partidas. Casilla 2176. 3-F.

¡ESPLENDIDO NEGOCIO! SOCIO con 20,000 pesos necesito para negocios rápidos. Renta mensual 1,000 pesos, fuera de utilidades. Capital garantido. Tratar: Bandera 140, Oficina 4. 18-F.

DINERO FACILITO, INTERES 9 por ciento. Hago también operaciones en Bancos Hipotecarios adelantando fondos.—Daniel Laurel, Huérfanos 1235. 4-F.

PRESTO CUALQUIER CANTIDAD por hipotecas, automóviles, valores. Libertad 10. 5-F.

DINERO AL MAS BAJO INTERES facilito sobre hipotecas. Anticipo fondos para cancelar deudas. Arreglo títulos. Comisión módica. Julio Pelissier. Morandé 283. 6-F

ROPA HECHA

ROPERIA "LA CANTABRICA".— Ofrece precios de costo: ternos, sobretodos de ricos casimires, cortes moda. Paletoes, pantalones, sombreros, calzado. Esmeralda 863, al llegar a 21 de Mayo. N|O

ROPERIA LA VEGA, ANDRES BEllo 694. Ofrece en baratura ternos ambos, paletoes, pantalones, sombreros, calzado, todo desinfectado N|O

ROPERIA ANDRES BELLO NUMEro 601, esquina Recoleta, ofrece ternos, paletóes, ambos, pantalones ternos de niños, sombreros, calzado; precios baratísimos; todo desinfectado. O|N

ROPERIA MANUEL RODRIGUEZ esquina San Pablo, ofrece en baratura ternos, ambos, paletoes todo de ricos casimires surtidos, colores para todas medidas: sombreros, calzado desinfectado. O|N

ROPERIA LA CASA VERDE, ESmeralda 817, entre San Antonio y 21 de Mayo. Realiza ternos, ambos, paletoes, todo de casimires extranjeros, corte correcto, sombreros, calzado. Visítenos, casero, aproveche nuestros precios. N|O

ROPERIA "LA GRAN VIA" SAN Diego 236 se trasladó a Delicias 3391 donde realiza sus ricos ternos casimir nuevos y usados; precios baratísimos, facilidades de pago. Gran surtido de artículos para caballeros y niños. Delicias 3391 18-Marzo

REMATES

REMATE PUBLICO, ALMACEN Y bodega Independencia 474, Lunes 4, a las 2. Por conclusión de negocio remataré: 100 sacos carbón, espino y quillay, leña monte, talhuén, mercaderías surtidas, harina flor, trigo, semilla, cáñamo, mote, curagüilla, loza, cristales. Estantería mostrador raulí, peso y balanza mollillo, vidrieras, depósitos parafina, sillas, catres, mesas cuadros y varios otros artículos. Moisés Pérez, martillero. Ordenes: Morandé 833.

VERANEO

ARRIENDO BARATA CASA AMOblada 4 piezas, San Agustín 236. Valparaíso. 3-F.

11.a COMPAGNIA POMPIERI "POMpa Italia". —Cito la sezione Pompa e invito alla sezione Gallo ad accedemie per Sunerdì 4 c. m. alle 21 1|2. Reunione in quartiere— Tenuta di lavoro.— Il Capo Macchina.

CARTAGENA: PENSION ESPAÑOla Las Baleares. Calle Olea 60 metros frente Playa Chica. 12-F

"VERANEANTES A VALPARAISO". Recibo pensionistas honorables, familias respeto, higiene, economía. Avenida Brasil 563. 5-F

CARTAGENA, PENSION PARA familias, casa de respeto, atención esmerada, precios muy equitativos, casa viuda don Fermín Fuentes, media cuadra plaza. Dirigirse: Enriqueta de Stange. Cartagena.